Sabato 15 Maggio 1982

SABATO 15 MAGGIO - ANNO 114 - NUMERO 117

STAMPA SERA

QUOTIDIANO D'INFORMAZIONI - TORINO, VIA MARENCO 32 - TEL. (011) 65.681 - CODICE DI AVVIAM. POSTALE 10126 - SPEDIZIONE IN ABBON. POSTALE (GRUPPO 1/70) - LIRE 400 (ARRETRATI IL DOPPIO)

Falkland - Forse una guerra delle bugie dietro la guerra strisciante

SI E' UCCISO L'AMMIRAGLIO BRITANNICO?

LA PRIMA FOTO DEI MARINES INGLESI CHE HANNO RIOCCUPATO LA SOUTH GEORGIA

● L'ammiraglio della flotta inglese, John Woodward, è morto? La voce si è diffusa ieri sera a Buenos Aires. Qualcuno sospetta perfino che l'alto ufficiale inglese si sia ucciso. Londra non si è neppure degnata di commentare la notizia. E' possibile che si tratti di un nuovo episodio della campagna di propaganda orchestrata da Buenos Aires, ma alcuni particolari lasciano perplessi. Come mai i comunicati della Royal Navy sono firmati da John Lock e non da Woodward? Perché la signora Thatcher si è recata a visitare la moglie dell'ammiraglio?

● Dopo due giorni di tregua di fatto le operazioni belliche sono intanto riprese alle Falkland. Caccia bombardieri inglesi hanno attaccato questa notte Port Stanley.

● Anche l'ultima mediazione del segretario generale dell'Onu, Perez de Cuellar, sembra essere sul punto di fallire. L'ambasciatore inglese a Washington e il rappresentante di Londra presso le Nazioni Unite sono stati ieri sera richiamati in tutta fretta in patria. A Londra, Buenos Aires e a New York, si ipotizza come imminente lo sbarco sull'arcipelago.

● Gli inglesi hanno smentito ufficialmente che la portaerei «Hermes» sia stata danneggiata. ● A PAGINA 11

Una Beauty Consultant di
SHISEIDO
è a tua disposizione
per dimostrazioni
e consigli sulla linea
MOISTURE MIST
dal 17 al 22 maggio
PROFUMI
Servetti
via Mazzini 21

In auto, a Ceretto, tornavano da una serata tra amici

Tre morti (18-25 anni) tra Saluzzo e Carignano

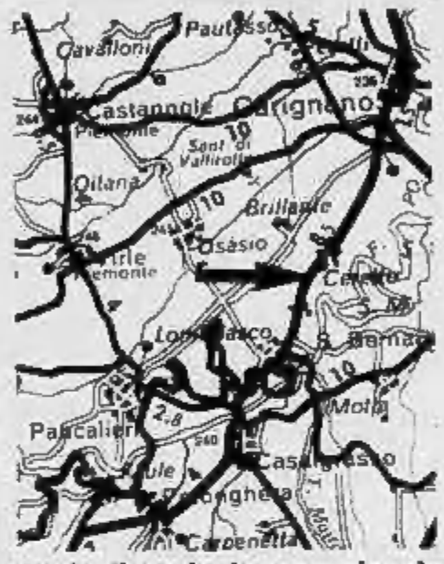

● Tre giovani sono morti questa notte, poco prima dell'1,30 in un incidente stradale sulla strada tra Carignano e Saluzzo, nella frazione Ceretto, su una vettura che è uscita di strada.

Si tratta di Fabrizio Picco, 18 anni, residente a Carignano in frazione Silvio Pellico 112; Michele Scoffone, anche lui diciottenne, residente a Lombriasco, in vicolo Ortensia 1, e di Antonino Mazzarella, di 25 anni, residente a Palermo, in via Monti 5. I tre giovani erano a bordo di una vettura di marca «Bmw» e procedevano, presumibilmente a forte andatura, sulla strada provinciale che porta da Carignano a Saluzzo.

Erano reduci da una serata con amici e stavano probabilmente dirigendosi a Lombriasco dove risiede la famiglia di Michele Scoffone. All'uscita della frazione Ceretto l'autista ha però perso il controllo della potente vettura che è uscita di strada finendo in una piccola scarpata, nel prato sottostante e poi contro il muro di un cascinale.

La vettura, per la violenza dell'urto, si è sfasciata e tutti e tre i giovani sono morti sul colpo. Sono stati chiamati i vigili del fuoco che hanno dovuto usare la fiamma ossidrica per liberare i cadaveri dalle lamiere dell'auto.

Scudetto

● Domani il campionato di calcio si conclude. A meno che 30 giornate non si rivelino sufficienti a stabilire qual è la squadra migliore e si debba arrivare a una «coda».

Juventus e Fiorentina, pari in clasifica e con eguale voglia di scudetto, andranno a giocarsi le ultime possibilità su campi lontani, scomodi. Perché se è vero che i viola dovranno affrontare un Cagliari estremamente bisognoso di punti per salvarsi è altrettanto vero che i bianconeri si troveranno di fronte un Catanzaro privo di necessità concrete ma spinto da un orgoglio grandissimo. Non è un mistero che la squadra calabrese abbia impostato l'attività delle ultime settimane proprio in funzione della partita di domani.

Qualche «forfait» nelle squadre. La Juve ha tuttora il dubbio Tardelli che verrebbe eventualmente sostituito da Bonini, in formazione-tipo il Catanzaro. La Fiorentina teme per le condizioni di Vierchowod il cui posto potrebbe essere rilevato da Ferroni. Anche in questo caso nessuna novità nella squadra ospitante.

● A PAGINA 18

SOLO PEDONI IN CENTRO AD ASTI?

«Signor assessore, la sua bella isola non sarà del tesoro ma della miseria»

Divampano le polemiche per la chiusura del cuore cittadino al traffico - Il responsabile del settore per il Comune, Giorgio Galvagno, ha intrapreso la sua battaglia con l'ardore di un principe guerriero - Ma ha suscitato la reazione inviperita dei commercianti - «Se l'isola dovesse diventare realtà, sarebbero necessari centinaia di posteggi e la viabilità collaterale sarebbe tutta da rivedere»

FERNANDO OLIVERO

GIUSEPPE FRANCESE

DAL NOSTRO INVIATO SPECIALE

ASTI — Il ragionamento non fa una grinza: il cuore di Asti è nato medioevale e non era fatto per le auto; torniamo alle origini e restituiamolo ai pedoni. Cerchiamo di ricreare l'antica atmosfera illuminando il centro-città con una vernice di intimità raffinata: nuova pavimentazione per le strade, lampioni, panchine, occasioni di ritrovo.

Ad Asti si cambia: la filosofia della nuova isola pedonale che l'assessore ai Lavori pubblici Giorgio Galvagno difende con l'impeto e la passionalità di un principe-guerriero deciso a battersi fino in fondo, sta per diventare realtà.

Il «principe» Giorgio ha sguainato la spada contro le auto e ha cominciato a menare botte da orbi: via le macchine da piazza San Secondo, parte di corso Alfieri e zone limitrofe; spezziamo le reni a questo traffico sempre più caotico cacciandolo dal centro.

Ma i bellicosi propositi del principe hanno subito scatenato una raffica di polemiche. I commercianti hanno dichiarato guerra (petizioni, trecento firme autenticate dal notaio presentate in Comune) ritenendo che la zona pedonale, lungi dal trasformarsi in *Isola del tesoro*, come vuole il titolo del famoso romanzo di Stevenson, rischi di diventare un'isola della miseria.

«Non sono contrario in senso assoluto — attacca l'orefice Fernando Olivero, piazza San Secondo — *e l'ho anche detto pubblicamente a Galvagno: caro Giorgio, fai pure la tua isola, ma tutt'intorno, per farla funzionare, devi costruire qualche centinaio di posteggi. La gente, per venire in centro, usa la macchina, ma se non ha il parcheggio...».*

E dove li trova, Giorgio, i parcheggi?

«Mah! Si parla di piazza del Palio e al limite potrebbe anche andar bene. Peccato che sia occupata per molti mesi all'anno da giostre, fiere e manifestazioni varie».

E allora?

«Allora il commercio continuerà a risentirne come già accade. Il sabato Asti è polo di attrazione per una zona enorme: vengono a comprare da Villanova, Chieri e anche Torino. Ma il flusso sta calando e mi perché? Perché fin da adesso c'è una carenza clamorosa di posteggi».

L'assessore Galvagno è sotto accusa e a fare il giro dei negozi se ne sentono delle belle: *«Lui non rischia niente perché ha la sua bella poltrona in Comune, ma qui va a finire che qualcuno chiude bottega!».*

«Galvagno è solo un megalomane: ha già comprato magnolie, lampioni e panchine: sfido che vuol fare l'isola pedonale: adesso non può più tirarsi indietro».

E ancora: *«Lo so io perché Galvagno vuol fare l'isola: per venire in centro tutto elegante e pavoneggiarsi».*

Anche in via dei Cappellai i commercianti sono furibondi: *«Rischiamo un isolamento totale* — dice il titolare della pizzeria Giuseppe Francese —. *Chi vuole arrivare in auto dalla stazione dovrà fare un giro scomodo, passando per via san Rocco, piazza san Martino, ecc. Strade strette, difficile circolare. Mi spiace ma quest'isola mi rende molto pessimista. A forza di bloccare qua e là si creerà un tale intasamento di traffico che la gente non vorrà più venire in centro».*

Ma Galvagno non molla. Ad «arredare» l'isola pedonale ha chiamato l'architetto Antonio Guarene, un professionista con le idee chiare: *«Trasformeremo l'"esterno", strade e piazze, in un "interno": un salotto elegante per far riscoprire alla gente il piacere di stare insieme».*

Mauro Anselmo

«Se fossi commerciante vorrei la chiusura completa... con musica»

Il parere dell'assessore contestato dai titolari dei negozi

Professor Galvagno, perché tante polemiche per l'isola pedonale?

«Ovunque la si proponga — *risponde l'assessore ai Lavori Pubblici Giorgio Galvagno, socialista* — c'è sempre la preoccupazione di coloro che vivono nelle zone che saranno interessate all'iniziativa. E questo accade sia in Italia sia all'estero. Commercianti e titolari di esercizi pubblici sono convinti che là dove c'è movimento di auto ci sia più attività, più smercio. E questo non è vero, perché non tiene conto che il maggior flusso di gente avviene là dove il traffico è contenuto e le persone possono tranquillamente girare a piedi».

E le auto dove le mettete?

«Teniamo presente un fatto fondamentale: l'isola è collegata con un buon sistema di viabilità che la favorisce e ne rende possibile l'attuazione. L'abbiamo individuata nel centro storico, nelle zone dove la circolazione è improduttiva, là dove l'auto non riesce neanche più ad arrivare e quando arriva non trova posto. Noi crediamo che i vantaggi siano notevoli: almeno il 60 per cento degli interessati l'ha già capito».

E gli altri?

«Abbiamo avuto sì reazioni, ma a parte qualcuno che è uscito dal seminato, la maggioranza ha posto obiezioni di buon senso che noi condividiamo e cercheremo di osservare: orari, parcheggi alternativi ecc. Andremo con gradualità, faremo un passo per volta in modo da evitare eventuali errori».

I commercianti dicono: l'isola pedonale «chiude» il centro della città, e le vie laterali sono così strette da scoraggiare il traffico delle auto...

«Come si fa a dire questo? Già adesso le strade laterali sono invase da auto e pedoni che si intralciano a vicenda. Quando sistemeremo le cose i pedoni potranno circolare più liberamente e affluire verso il centro, le auto avranno diverse possibilità di circolazione e il traffico sarà più scorrevole. Naturalmente, ripeto, andremo con prudenza e gradualità. Nessuno vuol fare tutto e subito. Stabiliremo una differenza fra periodi estivi e invernali, un orario giornaliero che favorisca l'attività commerciale. E poi la città sarà più bella».

Più bella?

«Ci sarà un'operazione di decoro urbanistico, di riqualificazione ambientale che renderà questi luoghi i più frequentati della città. La gente verrà per distendersi, vedere i negozi, fare acquisti».

Le proteste più accese arrivano da via dei Cappellai.

«Strano, perché lì il traffico delle auto potrà continuare: si arriva da via Garetti, si posteggia...».

Ma i commercianti vi hanno mandato tre petizioni.

«Noi abbiamo fatto almeno 15 incontri, abbiamo invitato persona per persona. Posso garantire che abbiamo sentito tutti. Io ho mandato degli avvisi in tutte le vie interessate al provvedimento, negozio per negozio. In Consiglio comunale abbiamo fatto discussioni aperte, abbiamo lasciato il piano per un mese a disposizione del pubblico con un funzionario e il sottoscritto pronti a parlare con chiunque. In quel periodo non si è presentato nessuno, poi sono arrivate le petizioni. Comunque i commercianti sono stati ricevuti, abbiamo parlato. Credo che tutto andrà bene. L'isola non è il dramma che si vuol far credere».

GIORGIO GALVAGNO

Assessore, che cosa farebbe se fosse titolare di un negozio in piazza San Secondo?

«Chiederei l'isola pedonale totale: sotto forma di giardino, con la musica».

I comunisti

«Ben venga questa iniziativa»

Luciano Nattino, capogruppo pci: *«Il nostro gruppo è favorevole all'attuazione dell'isola pedonale in quanto essa è il nuovo passo di una rivitalizzazione del centro storico che in questi anni, seppure lentamente, è andata avanti grazie agli sforzi e indirizzi amministrativi della giunta di sinistra nata nel 1975. Riteniamo improcrastinabile l'avvio dell'isolaanche se essa non potrà che realizzarsi per successive approssimazioni. La sperimentazione in questi casi è d'obbligo. Siamo informati di un malessere presente tra i commercianti della zona, a volte frutto di reali preoccupazioni, a volte frutto di contraddittori interessi interni alla categoria. Tuttavia l'operazione isola pedonale è prima di tutto un progetto di diversa vivibilità della città*

«Certamente ci saranno da superare iniziali grosse difficoltà di parcheggio, di viabilità, di accessi, ma riteniamo che ci debba essere un senso di responsabilità e di collaborazione da parte di tutti

I democristiani

«D'accordo ma con tanta cautela»

Beppe Barolo, consigliere comunale dc: «Il nostro gruppo non è pregiudizialmente contrario all'isola pedonale, purché sia realizzata a determinate condizioni. La prima è che siano individuati gli spazi idonei a realizzare una rete di posteggi in grado di dare una soluzione al problema del traffico sempre più caotico ma anche a garantire dal "non isolamento" i negozi di piazza San Secondo e delle immediate vicinanze».

* *

«La soluzione potrebbe essere l'utilizzazione di una parte di piazza del Palio. La giunta ne parla; in realtà questo progetto, varato prima del '75 dall'amministrazione dc, non è ancora stato realizzato nell'82 e, a quanto pare, bisognerà aspettare almeno un anno prima che si combini qualcosa. Anche perché gli assessori hanno idee diverse in materia. Facciamo pure l'isola pedonale, ma stiamo attenti a non complicare le cose e a far inviperire i cittadini».

Mentre a Torino si discute (e ci si lamenta) per la «rivoluzione del traffico» Asti si prepara a varare una misura che fa già discutere e protestare: l'isola pedonale.

* *

Sotto accusa è il vicesindaco assessore ai Lavori Pubblici Giorgio Galvagno che nell'intervista rilasciata al nostro giornale si difende e contrattacca. Le auto spariranno da una zona del centro storico, le vie riacquisteranno l'antica fisionomia medioevale.

Ma i commercianti non sono d'accordo. Temono l'isolamento, contestano la scelta del Comune.

* *

Perché? Con quali argomenti? E che cosa risponde l'assessore? Dopo l'articolo dedicato al traffico e pubblicato l'altro ieri torniamo ad occuparci del «caso-Asti» dove la polemica rischia di diventare incandescente. Discussioni, petizioni, proteste.

In precedenti articoli abbiamo esaminato la situazione del traffico a Novara, Cuneo e Alessandria.

OCCASIONI DELLA SETTIMANA

PANDA 45 nera semestrale pochi Km. proprietario unico
GIULIETTA 1.6 metallizzata 1979 proprietario unico, 25.000 Km
ALFETTA 2.0 L blu pervinca 1980 cerchi in lega, condizionatore d'aria
GOLF GTI nero 1978, completamente accessoriato
ALFA SUD T.I. 1.3 metallizzato 1980 proprietario unico
FIAT 132 2.5 diesel grigio metallizzato 1979 unico proprietario, vetri elettrici, condizionatore d'aria
BMW 518 1978 metallizzata proprietario unico
A 112 Elite 1981 metallizzata unico proprietario 10.000 Km

"USATO COME NUOVO" L'USATO DALLE 9 GARANZIE ESCLUSIVE

SOGEA
C.so Siracusa 40
Tel. 329.93.33

Nella tua zona per un pratico inserimento nel lavoro
CERCASI
giovani da avviare alla professione più richiesta e più remunerata:
PROGRAMMATORE/PROGRAMMATRICE
per centri elettronici locali.
Breve addestramento serale nella tua città.
Inserimento in zona.
Stipendi nel settore 600 mila circa.
Per colloquio nella tua città telefonaci (02) 670.6729 - (02) 204.3388 oppure scrivici: SOLEDIL - Via Palestrina 30 - 20124 MILANO

RIVOLUZIONE NEL TRAFFICO MA ANCHE NELLE ABITUDINI

Bilancio dopo 15 giorni di rete a griglia - Chi è contento, chi no, ma questi ultimi sembrano in maggioranza - Mugugni a non finire per la fermata soppressa - Alla Trasporti torinesi sono possibilisti: «Ci saranno correzioni»

Quindici giorni di «rivoluzione» per la rete tranviaria cittadina. Che cosa hanno significato nelle abitudini dei torinesi, nella loro metodicità di spostamenti, nelle loro abbastanza tranquille «migrazioni» attraverso la città? Molto, per alcuni, poco o nulla per altri. Siamo stati a Porta Palazzo, uno dei «nodi» caldi della contestazione: pochi collegamenti, interi quartieri «isolati» dal polmone commerciale della città. Così, almeno, dice la gente che telefona al giornale. E quella che non telefona, che cosa pensa?

UN PARCHEGGIO IN QUESTA GRANDE AREA DI VIA S. OTTAVIO

«Per me è cambiato ben poco — dice Ettore Palazzini, pensionato — *vengo da Borgo Vittoria, dove una volta c'era il 9. Ma siccome io stavo lontano dalla linea 9 dovevo prendere prima un tram per salire sull'altro che mi portava qui. Adesso, con il 10, succede che di tram ne devo prendere tre, ma ci metto meno tempo, le coincidenze sono migliori».*

«Io di problemi ne ho — dice Giovanna Antimi, casalinga, 44 anni — *dalle mie parti, borgata Parella, qui ci arrivo con molta difficoltà. Però mi hanno messo un tram per andare verso Mirafiori che prima non c'era. E quello mi serve».*

«Vuol dire la linea 1 — chiarisce meglio Andreina Sanfilippo, amica e vicina di casa della Antimi — *la adopero anche io. Per lavoro devo andare alle Molinette. Prima dovevo trasbordare. Adesso me la cavo in un colpo solo».*

Chi è contento e chi no. Ma come mai gli scontenti sembrano maggioranza: *«Mi pare ovvio* — dice Angelo Contardo, commerciante — *chi è contento non si prende la briga di protestare. Ma la storia è che per uno contento ce n'è uno che non lo è. Solo che questi telefonano e scrivono ai giornali, gli altri stanno zitti».*

E, in effetti, se una fermata è spostata dal posto A al posto B, chi sta vicino ad A protesta, ma chi si vede arrivare la fermata sotto casa è ben contento e, semmai, tace per evitare che gliela tolgano di nuovo.

«E' proprio così — conferma un tranviere fermo sotto la pensilina — *prenda via Madama Cristina. Mugugni a non finire per la fermata tolta dal mercato. Ma fino a ieri i mugugni erano per il caos tremendo della piazzetta. Oggi il traffico scorre bene, ma gli automobilisti mica telefonano a voi per dire che va meglio così, no? Telefonano quelli che devono fare cento metri con la borsa della spesa piena».*

Un controllore: *«I tempi di percorrenza sono discreti, allineati con le previsioni. In qualche strada il traffico privato intasa le nostre linee, d'altra parte anche alcuni lavori in corso complicano la situazione. Noi, dal canto nostro, rileviamo i dati e li trasmettiamo in centrale. Le correzioni le faranno loro».*

E, in centrale, l'ing. Biffignandi è possibilista: *«Certo che correzioni ci saranno, tutte quelle che si evidenzieranno come necessarie. Stiamo rilevando con molta attenzione tutti i dati possibili, dopodicgé decideremo. Molte proteste, però, sono così esasperatamente individuali che non sarà possibile accoglierle».*

E il fatto è incontestabile: c'è chi vuole la fermata dieci metri più in su, chi in linea che passi da qui piuttosto che di là, insomma, problemi singoli la cui soluzione è inimmaginabile. Ed il bello è che a «frenare» non sono gli anziani, come si potrebbe pensare. In maggioranza gli anziani hanno accolto con curiosità il nuovo sistema: studiano con attenzione le piantine, si scambiano pareri, *«provano»* le linee con lunghi giri di collaudo. I giovani, essi pure, si sono adattati in fretta. Sono le persone di mezza età ad essere in crisi.

Sono loro le più refrattarie alla novità. *«Per me è un fatto prevedibile* — dice Giorgio Gandini, studente sulla cui presenza a Porta Palazzo in un'ora che dovrebbe essere scolastica è meglio non indagare troppo — *gli anziani hanno tempo e, soprattutto, sete di novità che movimentino la loro vita non certo ricchissima di situazioni stimolanti. La "Rete 82" è un'occasione per parlare, discutere, insomma, sentirsi dentro la vita della città. Noi giovani, via, siamo giovani e ci adattiamo a tutto. I mezza età, quelli che si chiamavano "matusa" sono quelli fra i quaranta e i cinquanta. Sono quelli i più restii. Amano il loro trantran quotidiano e muoverli da lì è difficile».*

«Rete 82» bilancio di due settimane: gioie e dolori, ma dopo le prime ondate di mugugni pare che la situazione sia migliorata. Insomma, Torino sta imparando ad usare il suo nuovo mezzo di trasporto. Un successo, dunque? Beh, le critiche non sono tutte inventate. Occorre tenerne conto.

Lettrice «arrabbiata» dichiara guerra ai predellini alti

Le proteste dei lettori, le risposte della Trasporti torinesi

• **Per la stessa distanza oggi mi ci vuole quasi un'ora contro i 7 minuti di prima. Abito in via Bobbio e devo fare un chilometro a piedi per raggiungere la prima fermata in corso Duca degli Abruzzi.**

La segnalazione è troppo generica per consentire una risposta precisa.

• Particolarmente «arrabbiata» una lettrice: «E' vergognoso. Io mi devo servire esclusivamente **del 13**, mentre prima potevo scegliere fra il 2, il 4 e il 6. E il 13 ha vetture vecchissime, con i predellini molto alti e il bigliettaio. Ci sono lunghe file per prendere il tram e continui intoppi. Arrivo sempre in ritardo».

La «arrabbiata lettrice» deve tenere conto che: la linea 4 si chiama oggi linea 13; la linea 6 si chiama oggi linea 1 (proseguendo oltre Porta Nuova sino a Lingotto); la linea 2 è stata soppressa.

• **Non si potrebbe spostare la fermata del 14 sbarrato** — telefona una lettrice di Mirafiori — che è stata messa in un punto dove ci sono solo prati, vicino alle case? In più, a parte che adesso in corso Corsica non passa più nessun autobus, la fermata, sempre del 14 sbarrato, di corso Giambone, non ha nessuna coincidenza, salvo una fermata del 74 lontana però almeno trecento metri.

Si precisa ancora che ogni modificazione di fermata potrà essere adottata dopo il conveniente periodo di «rodaggio».

• Altre proteste riguardano invece il ritardo dei mezzi. Per esempio: «Ieri sera ho aspettato l'1 in corso Vinzaglio dalle 19 alle 19,40». Oppure: «Al capolinea del 61 in corso Appio Claudio il bus non si è fatto vedere dalle 19,46 alle 20,14».

Che si verifichino ritardi sulle linee è purtroppo un fenomeno possibile: stupisce sinceramente una interruzione di servizio di 40 minuti sulla linea 1 e di 28 minuti sulla linea 61 (ovviamente da ritenersi indicato erroneamente, in quanto in corso Appio Claudio passa la linea 71) cui non hanno fatto riscontro segnalazioni da parte del nostro Servizio di controllo.

• In **via Madama Cristina** vogliono il 59.

Si tratta di espressione di desiderio che potrà eventualmente essere considerata solo in tempi successivi.

STINA, la segretaria telefonica.

Intelligente e molto carina.

Stina è una segreteria telefonica altamente professionale. Con un cervello veramente affidabile - il microprocessore Single Chip - e tutta la sicurezza della tecnologia Sime Brondi. Stina comunica con voi anche a distanza grazie al Telecoder incorporato e si fa notare per il design essenziale, accuratamente semplificato. Tutto, con il vantaggio di costare niente di più di una segreteria telefonica "normale"!

SIME BRONDI

STINA è omologata e assistita dalla SIP

E se volete saperne di più, rivolgetevi a:

PRO.TE.CO srl
C.so Inghilterra 31 - 10138 TORINO - Tel. 011/541552-517616/7

i rivenditori autorizzati ***DORMOSAN*** li puoi trovare consultando le pagine gialle categoria materassi a molle

IN VIA AMENDOLA 4 A TORINO la

Conbipel più

per ampliamento locali, effettua una

SVENDITA

su tutti i capi in pelle a prezzi di realizzo!

e se la **Conbipel** svende... E' PROPRIO UNA VERA SVENDITA!

Conbipel più
V. Amendola 4 - Torino

Conbipel
C.so Bramante 27-29 - TORINO
Comunicazione n. 3849 del 30-4-82

ATTENZIONE!! Studio "D" organizza

IL MICROFONO
2ª Rassegna Voci Nuove - Torino

Possono iscriversi: **CANTANTI - CANTAUTORI - COMPLESSI - GRUPPI VOCALI** dai 15 ai 35 anni. La Finalissima a TORINO e sarà ripresa TELEVISIVAMENTE. Il vincitore inciderà **UN DISCO 45 giri.** Le iscrizioni si chiuderanno il 30 giugno 1982.

Per informazioni ed iscrizioni Studio "D"

Via BAINSIZZA, 8/2 - 10137 TORINO - Tel. 011/35.66.66

SUPERMOBILIFICIO A2
VIA LANZO, 23 - TORINO
OPERAZIONE RISPARMIO 1982
Aperto anche lunedì pomeriggio

ARREDALCASA
VIA SOSPELLO, 2 - TORINO
SUPERMAGAZZINO DEL MOBILE
FAVOLOSA OPERAZIONE SPOSI 1982
Aperto anche lunedì pomeriggio

Brombin Mario
servizio
tecnico autorizzato
ISOTHERMO
TRASFORMAZIONI E MANUTENZIONI IMPIANTI RISCALDAMENTO GAS - GASOLIO - NAFTA
Via Ormea, 2 - Tel. 655.277 10125 Torino

ore 18: l'aperitivo....

AMPIO DEHORS ESTIVO

Danieli
COCKTAILS - BAR - CREMERIA
TORINO - CORSO MONTE CUCCO 14 - TEL. 723.258

COLOSSALE VENDITA PROMOZIONALE
Confezioni uomo donna bambino
Sconti 50% 60%
P.zza C. Felice 80 a 50 m da Porta Nuova
Comun. Com. di Torino in data 3-3-80 n. 232

Garofano rosso e sole nascente patto d'acciaio

Socialisti e socialdemocratici discuteranno insieme i grandi temi della città - E il pci come accetterà questa alleanza?

Garofano rosso e sole nascente vogliono crescere assieme, falce e martello permettendo. Socialisti e socialdemocratici, infatti, da ieri, a Torino, andranno avanti di pari passo, affronteranno insieme i grossi problemi della città, e anche della Regione, poi li discuteranno con i comunisti (per i socialisti compagni di maggioranza in Comune, in Provincia e alla Regione, per i socialdemocratici soltanto negli ultimi due enti) e con le altre forze, dc e i laici pli-pri.

I segretari provinciali del psi, Silvano Alessio, e del psdi, Ricciotti Lerro, ieri, nella sede socialista di corso Palestro, hanno annunciato questo «*patto di consultazione*». Una stretta di mano che ripropone quella avvenuta tempo fa fra i leader nazionali Craxi e Longo, ma che potrà avere risultati diversi, in sede locale, dove — come si è visto — le alleanze non sono sempre le stesse.

Alessio e Lerro, alla presenza di altri esponenti dei due partiti (il segretario regionale del psi Emilio Trovati, il vicepresidente del Comprensorio Vera, le rispettive segreterie cittadine), hanno sostenuto che con questo patto si vuole «*riaffermare la centralità socialista*». Servirà a «*dialogare meglio con le altre forze*». In Regione, assicurano, non ci saranno conseguenze: l'attuale alleanza sarà confermata, ma ci sarà maggiore attenzione verso pri e pli, e anche più confronto con la dc. Il pci come valuterà questa novità? Per ora, in via Chiesa della Salute, si parla di «*grande manovra*», di «*mossa inaspettata*». Si dice che i comunisti non staranno zitti, che si porranno a difesa del funzionamento delle istituzioni.

Vediamo che cosa potrebbe cambiare nei vari enti con questo «*patto di consultazione*» tra psi e psdi. In Regione e in Comprensorio psi-psdi stanno già discutendo alla pari con i comunisti. La verifica nell'ente maggiore sta andando per le lunghe, ma alla fine dovrebbe mantenere l'attuale formazione.

Per il Comune e la Provincia, invece, il rapporto privilegiato del psi e del psdi avverrà in maniera più discutibile per il pci. I comunisti, infatti, sono i soli compagni di maggioranza dei socialisti: i primi accetteranno che i secondi affrontino i problemi di Torino prima con una terza componente politica? Avversari di altri partiti hanno già malignato che se prima c'era crisi tra marito e moglie per questioni interne, oggi la coppia ha anche a che fare con un amante.

Può darsi, al contrario, che tutto «maturi» alla luce del sole, che gradatamente il psdi si inserisca in tutte le maggioranze di sinistra di Torino e provincia. Per ora, i socialdemocratici hanno fatto sapere che, sia in Comune che in Provincia, si asterranno sui bilanci preventivi. Dal «no» si passa al «ni», forse per arrivare al «sì».

l. bor.

Sta meglio la moglie di Vittorio Camerana

Sibilla Antonelli, 35 anni, unica superstite del tragico volo, guarirà in 30 giorni - I quattro figli partiti per il Marocco

Stanno lentamente migliorando le condizioni di Sibilla Antonelli, 35 anni, l'unica superstite del tragico volo sulle cime dell'Atlante, in Marocco, che è costato la vita al marito, il conte Vittorio Camerana, all'industriale del gelato milanese Renato Rachelli, alla moglie Laura Lasky (pittrice di una certa fama con lo pseudonimo di «Nicole»), al pilota Antoine Laurent e all'accompagnatrice turistica Christian Derrun.

La donna, che ha riportato solo qualche frattura (una scapola), delle escoriazioni e un trauma cranico definito «non preoccupante» (di qui la prognosi di 30 giorni) si è salvata miracolosamente fra le lamiere contorte del «Piper cherokee-six», il diffusissimo (e vecchio) velivolo ad elica che viene normalmente impiegato per gite come quella sull'Atlante.

I coniugi Camerana erano in vacanza al Club Méditerranée di Marrakech e avevano noleggiato aereo e pilota per un'escursione fino agli estremi margini del deserto, a Ouarzazate. Proprio nella zona più impervia della catena montuosa dell'Atlante, fra canaletti, burroni, valli strette e ripide, il piccolo aereo si è schiantato.

E' possibile che abbia urtato un cavo d'acciaio mentre si incuneava in una valle. Renato Rachelli, uno dei passeggeri milanesi, era fra l'altro un grande appassionato di volo. Non aveva avuto comunque la possibilità di prendere i comandi del «Piper» perché il contratto di noleggio prevedeva appunto anche un pilota «professionista». Si attende intanto, a Torino, l'arrivo della salma del conte Camerana. I figli (sono quattro) e alcuni parenti dovrebbero essere già partiti per il Marocco per espletare tutte le pratiche.

VITTORIO CAMERANA MORTO NELL'INCIDENTE AEREO

Resta, a Torino, il grande cordoglio per una figura nota e stimata non solo nello stretto ambito torinese di «quelli che contano». Camerana, dopo un lungo lavoro come manager ad altissimo livello per la Fiat, aveva infatti legato il suo nome al rilancio, dal '70 in poi, della stagione sciistica del Sestriere.

E' mancato ai suoi cari

Guglielmo Dosio

Ne danno il triste annuncio: fratelli, cognate e nipoti. La cara salma sarà benedetta oggi alle 15,30 nella cappella Cimitero Generale.

— **Torino**, 15 maggio 1982.

«Licenziato dalla Sagat?» Il direttore non sa nulla

Giovanni Paparo, 38 anni, ingegnere, politicamente vicino al pci, ex direttore della Sagat, la società di gestione aeroportuale di Torino. «*Ex*» dal 3 maggio scorso, anche se la notizia è diventata di pubblico dominio soltanto oggi. «*Licenziato per divergenze con la presidenza*», si dice. Ma non è proprio certo. Tanto che i consiglieri dc Gaiotti e Alberton hanno presentato ieri sera in consiglio comunale una interrogazione urgente al sindaco Novelli ed all'assessore Rolando, per sapere «*se risponde al vero che l'ing. Paparo, direttore ed ingegnere capo dell'aeroporto di Torino, sia stato licenziato*».

E allora chiediamolo a lui, Paparo: «*Non mi risulta* — è la risposta abbastanza sibillina — *che il consiglio di amministrazione della Sagat abbia trattato il problema di cui si parla*». Come dire che il suo licenziamento è frutto dell'iniziativa di una sola persona? «*Non posso dirlo, io, al limite, non so neppure se se ne è parlato*».

Ma Alberton e Gaiotti insistono: «*Se è vero il licenziamento* — chiedono a Novelli e Rolando — *vorremmo sapere se è da mettere in relazione con le denunce di errori di gestione effettuate dal consigliere Maurizio Puddu, che avrebbero comportato sovraccosti per centinaia di milioni a carico della comunità*».

«*Non ci sono stati errori* — ribatte Paparo con durezza — *e se Puddu insiste con queste sue accuse in malafede dovrà poi renderne conto. Le sue sono tesi insostenibili. Anche perché il mio lavoro non ha i margini per questo tipo di errori. Non fa parte del compito di un coordinatore dei lavori una gestione decisionale del tipo di quella ipotizzata da Puddu*».

Insomma, ingegnere, questo licenziamento, c'è stato o no? Che cosa si sente di dire, a commento di una notizia del genere?

«*Effettivamente quello di direttore della Sagat è un posto abbastanza scomodo, ma direi che, in generale, è scomodo il posto di dirigente in qualsiasi realtà aziendale, in Italia. Specialmente, forse, in quelle a partecipazione pubblica. Dico forse, perché di aziende private non ho esperienza, e probabilmente anche lì...*».

«*La presidenza della Sagat* — prosegue Paparo, e forse qui emerge almeno una parte della realtà complessa che ha portato a questa incredibile situazione — *è composta da un presidente e amministratore delegato, Parenti (pri) e da due vicepresidenti, Vadalà (psi) e Tromboni (pci). Lo statuto non prevede un organismo di presidenza come somma del presidente e dei due vicepresidenti cui siano riconosciuti particolari poteri. Prevede invece un esecutivo che ultimamente non è stato più nominato. Non so, quindi, se è tecnicamente corretto, nel caso specifico, parlare di divergenze con la presidenza o con i socialisti. In quanto lavoratore subordinato ho sempre operato rispettando i vincoli gerarchici ed ottemperando alle decisioni del consiglio di amministrazione e del presidente ed amministratore delegato. Non ho mai ricevuto contestazioni sul mio operato e per questo mi è difficile valutare quanto scritto e detto in queste ore*».

«*Quanto poi alle mie divergenze con i socialisti* — conclude Paparo — *tengo a precisare che nello svolgimento delle mie mansioni ho sempre trattato pci e psi nello stesso modo. Ho cioè sempre cercato di fare il mio lavoro, e non è stato poca cosa, in coscienza e nell'interesse della Sagat, delle persone che vi lavorano e della collettività che, per la grande maggioranza, è proprietaria della società attraverso gli enti pubblici*».

mab.

E' mancato

Vittorio Bosso

Lo piangono: la moglie **Giacinta Torrielli**, la figlia, il genero, fratello, cognate, cognati, nipote e parenti tutti. Funerali sabato 15 corr. ore 16,15 partendo dall'abitazione via XXIV Maggio 13, Moncalieri.

— **Moncalieri**, 14 maggio 1982.

Improvvisamente è mancato all'affetto dei suoi cari

Dante Leone

Insegnante

Ne danno il triste annuncio la moglie **Egle**, i figli **Lia** ed **Elio**, il genero **Enrico** e la nuora **Gabriella**, i nipoti **Silvia** e **Mario**. I funerali avranno luogo oggi alle ore 14,30 con partenza dall'Ospedale Molinette, via Santena. Non fiori ma opere di bene.

— **Torino**, 15 maggio 1982.

Sandro e **Luciana Viani** sono vicini con affetto ad Egle ed ai suoi figli in questo momento di grande dolore per la scomparsa del caro **DANTE**.

La famiglia **Monucci** partecipa al lutto della famiglia Leone.

Domenica ed **Egidio Ciprian**i vivamente colpiti dalla morte dell'amico **DANTE** partecipano al dolore della cara Egle.

Gli amici: **Bersano, Martano, Saggese, Sibilla** partecipano affettuosamente al dolore delle famiglie Leone-Frascarolo

Condomini, inquilini e Amministratore Statale Corso Sebastopoli 33/35 si uniscono al dolore dei familiari per l'improvvisa e immatura scomparsa del maestro

Dante Leone

— **Torino**, 15 maggio 1982.

Albina, Giulio, Marilena, Gianni, Marialuisa Frascarolo partecipano commossi al dolore di Lia, Enrico, Silvia e della famiglia Leone.

Iole e **Nino Lanzone** e famiglia partecipano al dolore dei cugini Leone.

Le famiglie **Berrino** partecipano al lutto della famiglia.

E' mancata all'affetto dei suoi cari

Pierina Bauducco in Alardo

anni 73

Lo annunciano il marito **Nuccio**, la figlia **Silvana** con il marito **Enrico**, sorella, cognati, nipoti, parenti tutti. Un ringraziamento particolare al prof. Andolfi, ai dottori Morreale e Mello e al Personale paramedico dell'Ospedale S. Luigi. Funerali oggi ore 15 da via Montessori 15, Collegno. La presente è partecipazione e ringraziamento.

— **Collegno**, 15 maggio 1982.

Graziella, Franco Bernardi
Anna, Beppe Bronzino
Rosanna, Paolo Di Dio
Mirka, Luciano Gallo
Chiara, Sandro Gatti
Annamaria Marianetti

partecipano al dolore dell'amico Pepe e famiglia per la morte del padre

Carlo Santoro

— **Torino**, 14 maggio 1982.

E' mancata

Maria Pirra in Colombotto

Addolorati lo annunciano: il marito **Silverio**, figli, nuora, genero, nipoti, cognati e parenti. Un ringraziamento particolare al prof. Fabrizio Fabris ed alla famiglia Bossina. I funerali sabato 15 ore 14,30 parrocchia Lingotto. Non fiori ma offerta all'Airc. La presente serve da partecipazione e ringraziamento.

— **Torino**, 14 maggio 1982.

E' mancato all'affetto dei suoi cari

Antonio Rabbia

«ragazzo del '99»

Ne danno il doloroso annuncio la moglie **Elisabetta Allevo**, la figlie **Pinuccia** col marito **Angelo Marengo**, **Germana** col marito **Giuseppe Orlanda**, nipotini **Flavio**, **Claudia**, parenti tutti. Funerali in Saluzzo sabato 15 maggio ore 15, partendo dall'ospedale.

— **Saluzzo**, 14 maggio 1982.

Cristianamente è mancata ai suoi cari

Caterina Ricca ved. Piccabiotto

anni 79

Lo annunciano con dolore il figlio **Giuseppe** con la moglie **Nilde** e figlio **Marco** con **Patrizia**, il nipote **Fabrizio**, il genero **Giusto Zandetta**, parenti tutti. Funerali sabato ore 15,30 Montanaro, via Alberto Picco 35, partendo da Chivasso ospedale ore 14,15.

— **Chivasso**, 14 maggio 1982.

Dipendenti Ditta Ricca Spa S. Mauro partecipano al dolore del loro direttore Giuseppe Piccabiotto per la scomparsa della cara **MAMMA**.

La famiglia **Corona** partecipa al dolore dell'amico **Beppe** per la scomparsa della **MAMMA**.

Egle, Rolando, Maurizio sono vicini a **Beppe** e **Nilde** in questo triste momento.

Il giorno 11-5-1982 è cristianamente mancata la

prof. Maria Silvia Oliva ved. Biccolini

Ne danno il doloroso annuncio i figli **Nella** e **Alberto**, il genero **Angelo**, la nuora **Cocca**, i nipoti **Corrado** con **Cristina**, **Giuliana** con **Enrico**, **Ughetta** e **Fulvio**, nonché i pronipoti **Luca** e **Silvia**. I figli desiderano esprimere un particolare ringraziamento al medico di famiglia dott. Giovanni Rosso. Nel rispetto del desiderio della mamma, se ne dà l'annuncio a funerali avvenuti.

— **Torino**, 15 maggio 1982.

Partecipano al dolore delle famiglie Biccolini e Borello, **Enrica Cassi Sacchi**, la famiglia **Iscardi** e la famiglia **Comacchione**.

E' mancato all'affetto dei suoi cari

Teofilo Graciotti

L'annunciano la moglie, la figlia col marito e gli adorati nipoti, sorelle, cognati e nipoti. Funerale oggi alle ore 16,30 nella parrocchia di San Giovanni Bosco, viale Carrù 9 (Cascine Vica). La presente è partecipazione e ringraziamento.

— **Torino**, 15 maggio 1982.

E' serenamente mancata

Vittoria Battifollo ved. Luchino

Ne danno il triste annuncio i figli **Giacomo** con la moglie **Maria Teresa** e **Anna Maria** col marito **Felice**, la sorella **Caterina** ed i nipoti **Graziella**, **Renato**, **Pier Vittorio**, **Paola**. I funerali avranno luogo domenica 16 maggio alle ore 9 a Peveragno (Cuneo).

— **Peveragno**, 15 maggio 1982.

Gli **Amici** di Renato porgono sentite condoglianze per la perdita della mamma **VITTORIA**.

Cristianamente e serenamente come è vissuta ci ha lasciato l'anima bella di

Amelia Cappelletto ved. Beni

Annunciano la dolorosa dipartita il fratello **Antonio**, le sorelle suor **Maria Amedeo**, **Teresa** e **Adelina**, i cognati, nipoti e parenti tutti. Lunedì 17 maggio alle ore 9,30, dopo la benedizione nella propria abitazione in via Prossano 35, la cara salma sarà fatta proseguire per il cimitero di Scorzè (Venezia) ove sarà tumulata nella tomba di famiglia. Non fiori ma opere di bene.

— **Verbania-Pallanza**, 14 maggio 1982.

Partecipano al lutto:
la nipote **Lea Cappelletto ved. Lunga**
la famiglia **Cane**
Eugenio Farinelli e famiglia
S.p.A. Autolinee Verbano - Concessionaria Fiat Intra
Savina Serato

E' tornato al Padre

Giorgio Sapino

commerciante bestiame

di anni 33

Addolorati lo piangono la moglie **Reviglono Elena**, la figlia **Silvia**, la mamma, i suoceri, i fratelli: **Pierantonio** con la moglie **Battisti Antonietta** e figli, **Riccardo** con la moglie **Cattero Giuseppina** e figli, **Aldo** con la moglie **Gonella Marosa**, le sorelle: **Anna** col marito **Invernizzi Egidio** e figli, **Vanda** col marito **Berettero Silvano** e figli; zii e zie, cugini e parenti tutti. Le famiglie Sapino porgono un particolare ringraziamento all'équipe di chirurgia dell'ospedale Maggiore di Chieri prof. Drago, dott. Marino, dott. Lanfranchi, dott. La Terra, prof. Bigliani, dott. Rossi, dott. Mazza e a tutto il personale paramedico del reparto pensionanti per l'amicizia e l'assistenza prestata durante la lunga malattia del caro Giorgio. I funerali avranno luogo a Moretta domenica 16 maggio alle ore 17,30 partendo dall'abitazione in via Astegiana 10. Si ringraziano quanti si uniranno nel dolore e nelle preghiere.

— **Moretta**, 14 maggio 1982.

La famiglia **Selmetti Giacomo** sinceramente commossa partecipa al dolore e porge sentite condoglianze per la scomparsa di

Giorgio Sapino

— **Moretta**, 14 maggio 1982.

I **Dipendenti della Ditta Barosi S.p.A.** partecipano al dolore per la scomparsa di

Giorgio Sapino

— **Moretta**, 14 maggio 1982.

I **Dipendenti della Ditta Invernizzi S.p.A.** partecipano al dolore della famiglia Sapino per la scomparsa di

Giorgio Sapino

— **Moretta**, 14 maggio 1982.

I **Dipendenti della Ditta Fratelli Sapino S.p.A.** partecipano vivamente al dolore della famiglia per la scomparsa di

Giorgio Sapino

— **Moretta**, 14 maggio 1982.

La **Ditta El. Ese. S.n.c.** partecipa al dolore della famiglia per la scomparsa di

Giorgio Sapino

— **Moretta**, 14 maggio 1982.

Sandrone Bartolomeo e **Bartolino** con famiglia partecipano al dolore della famiglia Sapino.

Le famiglie **Silvio Quaglia** e **Secondo Sandrone** partecipano desolate al grave lutto.

«Grande era la tua speranza di restare con noi, ma il Signore, ti ha voluto con sé».

Purificato da molte sofferenze sopportate con ESEMPIO serenità, confortato dai Sacramenti della fede, oggi ha reso l'anima a Dio il caro

cav. Giampietro Cattaneo

di anni 41

Angosciati da così grande perdita ne danno il dolorosa annuncio la moglie **Bruna** con i figli **Liliana**, **Manuela**, **Luigino**, **Andrea**; la mamma **Maria**, i fratelli **Bruno** con la moglie **Rachele**, **Ferruccio** con la moglie **Loredana** ed figli **Frida**, **Alma** e **Mario**, lo zio **Silvio Galli** con **Mimma**. La famiglia Cattaneo esprime la sua riconoscenza per la premurosa assistenza prodigata al loro amato congiunto al personale del reparto Rianimazione dell'ospedale Maggiore di Bergamo. Esprime inoltre profonda gratitudine al prof. Ubiali, al prof. Vaccari, al prof. Barlocelli, al prof. Maggi, e alla signora Iole Merisio. I funerali avranno luogo a Caluso d'Adda sabato 15 maggio alle ore 16 partendo dall'abitazione di viale Rimembranze 3. La famiglia Cattaneo ringrazia sin d'ora, tutti coloro che interverranno alle esequie.

— **Caluso d'Adda**, 13 maggio 1982.

Improvvisamente è mancata ai suoi cari

Evelina Cinatti ved. Damiani

anni 73

L'annunciano il figlio **Everio** con la moglie **Caterina Nicolosi** e figlio **Daniele** parenti tutti. Funerali domenica 16 corrente ore 10,30 dall'abitazione vicolo Fornace 2. La presente è partecipazione e ringraziamento.

— **Lombardore**, 14 maggio 1982.

(Continua a pag. 8)

I «sigilli» della città a Giovanni Amoretti e a Passerin d'Entrèves

PASSERIN D'ENTREVES

Il sindaco Novelli e l'assessore Balmas consegnano oggi i sigilli d'argento della città ai professori universitari Giovanni Amoretti e Alessandro Passerin d'Entrèves. Il primo, docente di «germanistica», ha compiuto 90 anni il 1° maggio, il secondo di «filosofia della politica» ha festeggiato gli 80 anni il 26 aprile.

Giovanni Vittorio Amoretti abita a Torino e si è laureato nella nostra città nel 1927: la sola lista delle sue pubblicazioni occupa alcune cartelle dattiloscritte, tra articoli, prefazioni, traduzioni e saggi. Antonio Gramsci fu suo compagno di università. Insieme Gramsci e Amoretti scrissero una «*Memoria sul Chiodo della nave d'Argo*» che metteva in burla la metodologia storica allora in auge (1911-1912): «*Vidi Gramsci l'ultima volta* — racconta Amoretti — *durante l'occupazione fabbriche; lui era ormai preso dalla politica, io dai miei viaggi*».

E' la data (1920) in cui riceve l'incarico di lettore all'università di Bonn, seguito dall'insegnamento presso l'università di Colonia. Nel 1925 è incaricato a Pisa. Ancora oggi è direttore della Facoltà di «lingue e letterature straniere di Feltre». Nel frattempo scrive: la sua produzione nel campo degli studi letterari e linguistici è estremamente ricca e aperta a tutto il quadro della cultura europea, nella quale lo studioso elabora una definizione della spiritualità del mondo tedesco.

Alla vita accademica affianca una non meno intensa attività sportiva di alpinista, con alcune prime invernali: l'amore per la montagna si inizia con la «Grande Guerra», che lo vede ufficiale degli alpini pluridecorato al valore.

Alessandro Passerin d'Entrèves è nato a Torino il 26 aprile 1902, ha studiato e si è laureato a Torino, allievo di Gioele Solari, Einaudi e Ruffini. Dopo la guerra è stato nominato a Oxford professore di «studi italiani», ha insegnato dunque nell'università inglese, come anche negli Stati Uniti a Harvard e Yale. In Italia ha insegnato nelle università di Siena, Pavia e Torino, dove ha avuto la cattedra di «storia delle dottrine politiche» e successivamente di «filosofia della politica». Ha scritto opere, oltre che in italiano, in inglese e francese. Nel 1978 ha ricevuto il dottorato «onoris causa» all'università parigina della Sorbona.

Ma l'attività che Alessandro Passerin d'Entrèves ama più ricordare è la sua collaborazione (oltre che la sua personale amicizia) con Piero Gobetti nella rivista «La rivoluzione liberale», fondata da Gobetti nel febbraio 1922 e influenzata dal movimento dei «consigli di fabbrica» e dalle posizioni espresse da Gramsci nell'«Ordine Nuovo».

Sulle pagine della «Rivoluzione liberale» Gobetti e Passerin d'Entrèves svilupparono la proposta della formazione di una classe politica finalmente aperta all'esigenza «*di far partecipare i ceti popolari alla vita dello Stato*». Un'idea che nel liberalismo radicale di Piero Gobetti vedeva nella classe operaia torinese il modello di una nuova élite dirigente.

Della sua attività politica Passerin d'Entrèves ricorda anche con orgoglio la nomina a prefetto di Aosta da parte del Cln e l'opposizione che egli stesso fece, con Federico Chabod, all'annessione della Valle alla Francia.

La cerimonia della consegna dei sigilli d'argento si svolge oggi pomeriggio alle 16,30 a Palazzo civico.

NEL VERDE DI MONTALENGHE LA ROCCAFORTE DI LEFEBVRE L'«ANTIPAPA» FRANCESE

Dopo il tentato accoltellamento di Wojtyla, l'attenzione è di nuovo puntata sui cattolici tradizionalisti ai quali l'attentatore si richiama Nel Canavese il punto di riferimento dei «restauratori» della tradizione In Curia: «Sono pochi e non risultano organizzati in associazioni»

L'attentatore del Papa è un ex seguace di Lefebvre. Forse è stato anche in Piemonte.

L'unica roccaforte del tradizionalismo cattolico è sbocciata due anni fa nel Canavese. Gli amici di monsignor Lefebvre hanno scelto una vecchia casa di Montalenghe varcando le Alpi per lanciare un'altra pattuglia di preti a spiegare, nella discrezione silenziosa di un luogo di preghiera la sfida tradizionalista di cui sono paladini ed «eroi».

Quest'isola d'alto antiquariato ecclesiastico si chiama «Priorato San Carlo». E' composto da quattro edifici e quaranta stanze, una chiesa e il parco. Sorge nel cuore di un paese che conta appena 850 abitanti, un parroco a mezzo servizio, sindaco e vicesindaco indipendenti di sinistra. Molti sostengono che la scelta di Lefebvre non è stata affatto casuale. Dicono che ha voluto crearsi un avamposto per offrire un punto d'incontro alla destra cattolica piemontese proprio all'ombra di Ivrea che ospita un vescovo non certo conservatore, monsignor Luigi Bettazzi.

L'ha inaugurata il 20 luglio del 1980 con una cerimonia riservata a pochi intimi svoltasi secondo un rigorosisiimo rito tridentino. Quel giorno la stretta via Mazzini dove s'affaccia l'ingresso del «Priorato» accolse moltissimi invitati. Giovani di «Alleanza cattolica», anziani con nostalgia del tempo andato, donne col velo, qualche bambino. Arrivarono molte auto targate Torino ma anche Cuneo, Vercelli, Novara, Milano, Bergamo, Padova, Piacenza, Udine.

Il vecchio «guardiano» di una borghesia nostalgica e trascurata era arrivato in paese la sera prima e si era subito rifugiato nelle sue stanze. Non una parola con chi gli chiedeva qualche spiegazione. Padre Barrielle, suo portavoce, spiegò: «*Abbiamo semplicemente aperto una casa per esercizi spirituali. Ne apriremo altre nei prossimi anni perché il modernismo è profondo*».

Nessuna indiscrezione. Una riservatezza da «circolo privato». Quel giorno nel cortile del «Priorato» venne celebrata una messa solenne pontificale naturalmente in latino. E da allora Montalenghe è diventata il punto d'incontro di quei cattolici che sono usciti sconvolti dall'esperienza postconciliare.

Il loro chiodo fisso sembra essere la tradizione e la lotta a ogni tipo di mutamento che possa inquinarla. A Torino invece non ci sono avamposti della «controriforma». Soltanto qualche appassionato della messa in latino che abitualmente si ritrova ogni domenica alle 10.30 nella chiesa della Trinità in via Garibaldi 6 per assistere alla messa in latino. Nient'altro. D'altra parte il latino sembra rivivere oggi un notevole «*revival*».

«*L'ala tradizionalista* — spiegano in curia — *è molto sparuta in Piemonte e non ci risulta organizzata in associazioni precise*».

Oggi e domani

● Si inaugura domani la personale del pittore Antonio Nunziante presso il circolo «Archivolto» in via Palazzo di Città, a Susa.

● Camminata delle rose, domani, a Carmagnola, nell'ambito dei festeggiamenti in onore di Santa Rita. Partenza alle 8.

● Si svolge oggi, presso il Centro incontri della Cassa di Risparmio, in corso Stati Uniti 23, il convegno sul tema «Contributi alla riforma della Previdenza sociale e alla revisione dello Statuto dei lavoratori».

● Inaugurato, oggi, nei saloni di Torino Esposizioni, il 7° Miad, Mostra internazionale dell'alimentazione dolciaria. La mostra, riservata agli operatori del settore, rimarrà aperta fino al 19. L'orario d'apertura è dalle 9 alle 19. Partecipano 700 espositori di 21 nazioni.

● Ha aperto, oggi, i battenti, «Videofon», la prima mostra di apparecchiature radio, strumenti musicali, sistemi computerizzati, ecc., presso il Palazzo a Vela.

● Mostra di minerali, oggi, presso il Teatro comunale di Moncalieri.

● Borgo San Paolo ricorda domani la figura di Dante di Nanni, nel 35° anniversario del sacrificio del capo partigiano. La commemorazione avrà luogo alle 9 in via San Bernardino, di fronte alla lapide dedicata al combattente per la libertà ed è promossa dalla circoscrizione San Paolo

Farmacie

Elenco delle farmacie aperte per turno domani con servizio continuato dalle ore 9 alle ore 19,30: v. Cigna 53; p. Campanella 9; v. ai Ronchi 8; v. Bologna 250/A; c. Traiano 86; v.le Falchera 68; v. Tripoli 23; v. Cernaia 14; c. Peschiera 295; v. Po 4; p. Bianco 10; v. Madama Cristina 14; v. S. Secondo 9; v. Lancia 11/B; v. Reiss Romoli 51; v. Borgaro 58; v. Nicola Fabrizi 11; c. Casale 71.

NEL CENTRO DI TORINO

CENTRO LEGNO

IL GRANDE MARKET del «FAI DA TE»

dove troverete tutta una linea di prodotti dal legno grezzo al mobile pronto per il montaggio e dove, data la nostra lunga esperienza, Vi metteremo a disposizione uomini e mezzi per risolvere qualsiasi problema di falegnameria ed arredamento.

Divisione della EUROUNO S.P.A.
via Pier Carlo Boggio 32
tel. (011) 447.3603

Apertura:
18 MAGGIO 1982

SCOMMETTIAMO?!!!

...che avere una vera alternativa al solito fine settimana rischia di piacere anche a te, alla tua famiglia, al tuo gruppo di amici!

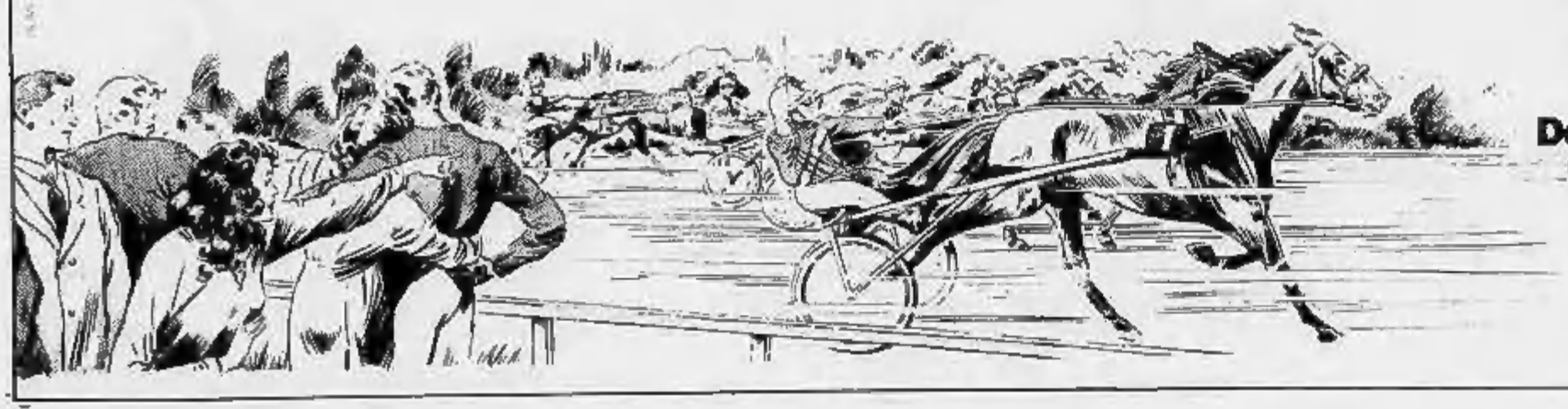

Oggi Sabato 15 Galoppo
Premio Teatro Regio
L. 15.000.000

Domani Domenica 16 Trotto
Gran Premio Città Torino
L. 46.200.000

Ci vediamo a Vinovo, spesso e in compagnia. Scommettiamo?

Dacia Maraini ovvero il mito dell'impopolarità

Ha presentato ieri sera le sue ultime poesie - «Dimenticato di dimenticare» edito da Einaudi

DACIA MARAINI

Dacia Maraini, ovvero dell'impopolarità: la poetessa, romanziera e regista che ha legato il suo nome a tutta una fase del cosiddetto «femminismo storico» si ha permesso di controllare, ieri sera alla libreria «Campus», che la vecchia abitudine intellettuale continua imperterrita. Ad ascoltare la scrittrice romana, che ha presentato le sue nuove poesie presto edite da Einaudi col titolo — alla Henry Miller — di «*Dimenticato di dimenticare*», c'era sì un pubblico relativamente folto (una quarantina di persone: e cioè appena appena sotto media) di femministe, impegnati, curiosi e «colti» in genere, ma non uno degli intellettuali torinesi, insomma nessuno di quelli che si considerano a ragione o a torto «addetti ai lavori».

Il mito della Maraini antipatica, insomma, continua. Da quanto è cominciato (nel '63 quando lei, al suo primo libro di poesie, vinse il premio Formentor, e Alberto Moravia si era appena separato da Elsa Morante per diventare il suo compagno) non ha mai accennato a soste. Si è vista la Maraini fischiata dai trenta-quarantamila del «*festival dei poeti*», a Castelporziano (tre anni fa) al grido di «*Moravia Moravia*», si sono ammirate le molte acrobazie dei suoi colleghi scrittori quando nei primi Anni 70 lei, Dacia, è diventata l'alfiere del femminismo romano o quando, un anno fa, ha dichiarato apertamente d'aver avuto e di voler continuare ad avere rapporti omosessuali.

Eppurre, che la Dacia non sia antipatica lo sanno tutti. Coi suoi capelli biondi e gli occhi azzurri, la voce esile e lo sguardo sognante, è tenera, addirittura rugiadosa. Ieri sera leggeva versi come «*...e riprende a tritare carne e infornare il riso / ... e ci insultiamo cocciutamente*» enumerando pentole, fornelli, telefoni, insomma tutto un «*immaginario casalingo*» come un antiquario accarezzerebbe le sue antiche porcellane.

Le hanno chiesto, alla fine, se ha ridotto l'impegno «politico» (ha risposto che i tempi sono cambiati); le hanno detto, garbatamente, che Carmelo Bene legge meglio le poesie (nessuno lo mette in dubbio...); una signora bionda ha confermato d'aver ricevuto una telefonata da un'amica in cui costei le declamava una sua poesia appena scritta. Dacia Maraini ha sempre sorriso, firmato autografi, ascoltato compunta, risposto.

Come definiresti la tua poesia? le abbiamo chiesto a commiato. «*Neoromantica*».

E la tua poetica? «*Cerco di adoperare il linguaggio quotidiano che è brutto e gommoso. E' una lingua che non mi piace, ma c'è dentro tutta la nostra storia, dal Risorgimento come rivoluzione tradita in poi...*».

E il mito dell'impopolarità? «*Eh, la colpa non è mia, è dei mass media*».

m. b.

CITTA' DI TORINO

DICHIARAZIONE DEI REDDITI PER L'ANNO 1982

DISTRIBUZIONE GRATUITA DEI MODELLI DI DICHIARAZIONE

— Presso l'Area Dipartimentale X - Imposte e Tasse - Corso Vittorio Emanuele n. 8:
Mod. 740 e relativi intercalari
Mod. 750 completi
— Presso il 2° Ufficio Distrettuale Imposte Dirette, via Roma n. 305:
Mod. 760 completi
Mod. 770 bis

Presentazione delle dichiarazioni Mod. 101 - Mod. 740 - Mod. 750

Periodo di presentazione dal 3 maggio al 31 maggio 1982

Modalità: — per mezzo del servizio postale, con raccomandata senza ricevuta di ritorno, indirizzata esclusivamente ai competenti Uffici Distrettuali, usando l'apposita busta ministeriale
— con consegna diretta al Comune presso l'Area dipartimentale X - Imposte e Tasse - corso Vittorio Emanuele n. 8, in busta aperta

dal giorno 3 al giorno 14 maggio 1982 dalle ore 8,30 alle ore 12,30 e dalle ore 14 alle ore 16 (sabato escluso)
dal giorno 17 al giorno 28 maggio 1982 dalle ore 8,30 alle ore 12,30 e dalle ore 14 alle ore 18 (sabato escluso)
il giorno 29 maggio 1982 dalle ore 8,30 alle ore 19
il giorno 31 maggio 1982 dalle ore 8,30 alle ore 20

Limitatamente ai mod. 101 e 740

I Mod. 740 possono essere consegnati, nell'apposita busta ministeriale aperta, presso le Sedi dei quartieri dal 10 maggio 1982:

1 — Centro, via Lagrange 12
2 — San Salvario, via Campana 28
3 — Crocetta, Via Dego 6
4 — San Paolo, Via Osasco 80
5 — Cenisia, Corso Ferrucci 65/A (ex Caserma Lamarmora)
6 — San Donato, Via Saccarelli 18
7 — Aurora, Via Sassari 1
8 — Vanchiglia, Via Mongrando 50
9 — Nizza - Millefonti, Via Nizza 168
10 — Lingotto - Mercati Generali, Via Monte Pasubio 65 (Palazzina Parco Di Vittorio)
11 — Santa Rita, Via Filadelfia 205
12 — Mirafiori Nord, Via Romita 15
13 — Pozzo Strada, Via Monte Ortigara 95
14 — Parella, Via Passo del Brennero angolo via Capelli
15 — Le Vallette - Lucento, Corso Cincinnato 115
16 — Madonna di Campagna - Lanzo, via Ponderano 20
17 — Borgo Vittoria, corso Grosseto 106
18 — Barriera di Milano, corso Vercelli 147
19 — Rebaudengo - Falchera - Villaretto, piazza Rebaudengo 23
20 — Regio Parco - Barca - Bertolla, via San Benigno 20
21 — Madonna del Pilone, via Bardassano 5
22 — Cavoretto - Borgo Po, corso Moncalieri 18
23 — Mirafiori Sud, strada Castello di Mirafiori 45

dal giorno 10 al giorno 14 maggio 1982 dalle ore 8,30 alle ore 12,30 e dalle ore 14 alle ore 16 (sabato escluso)
dal giorno 17 al giorno 28 maggio 1982 dalle ore 8,30 alle ore 12,30 e dalle ore 14 alle ore 17 (sabato escluso)
il giorno 29 maggio 1982 dalle ore 8,30 alle ore 18
il giorno 31 maggio 1982 dalle ore 8,30 alle ore 19.

IMPORTANTE: il 31 maggio 1982, termine ultimo per la presentazione delle dichiarazioni, la Sezione dei Vigili Urbani del Palazzo Civico, via Milano 1, resterà aperta dalle ore 20 alle ore 24, per il ritiro dei modelli 101 - 740 - 750 - 760

Servizio informazioni dal 3 maggio 1982

— Presso l'area dipartimentale X - Imposte e Tasse - corso Vittorio Emanuele n. 8 - dalle ore 9 alle ore 12 nei giorni previsti per il ritiro delle dichiarazioni.
— Presso il 1° Ufficio Distrettuale delle Imposte Dirette, corso Bolzano 30, dalle ore 9 alle ore 12 - sabato compreso (piano terzo - stanza 314).

I cittadini interessati sono vivamente invitati a non attendere gli ultimi giorni e ad effettuare la consegna delle dichiarazioni nei punti di ritiro più prossimi alle loro sedi.

AVVERTENZA: i pensionati, fruenti di unica pensione erogata dall'Inps o da altro ente pubblico, e senza altri redditi, sono esonerati dalla presentazione del Modello 101 qualunque sia l'importo della pensione stessa.

FINALMENTE A LIDO ADRIANO

La Società SOLE MARE ha costruito per Voi direttamente sul mare Residence Montecarlo appartamenti a una o più camere letto, e nel villaggio «Ca' Nova» villette a schiera con tre camere letto, doppi servizi, giardino privato e rifiniture signorili.

Prezzi convenienti

Per informazioni: Ufficio Vendite Soc. **SOLE MARE** Viale Caravaggio, 3 - LIDO ADRIANO (RA) - Tel. 0544/494.321 - Chiuso il venerdì - Inviando questo annuncio riceverete gratis materiale illustrativo

IMPRESA VENDE

alloggi 2-3-4 camere e box affitta e vende magazzini
MUTUI E FACILITAZIONI DI PAGAMENTO
Fr. GARINO-VINOVO
v. S. Andrea 26
(vicinanze Ippodromo)
Telefonare ore ufficio
al 965.3352

A CHIERI
"LA GRANDE VENDITA"
dal 3 Maggio fino all'esaurimento

CABAL

ABBIGLIAMENTO PER TUTTI
str. Rosaschia, 13 CHIERI vicino al Park Hotel

AUTORIZZ. COMUNE DI CHIERI n° 6131

Centro internazionale della danza

ANNO SCOLASTICO 1982-83

Sono in corso le audizioni per l'ammissione degli allievi

Per informazioni
telefonare in segreteria
(011) 500.185

Philips
tutta la gamma

- Radio
- Radio registratori
- Registratori
- Fonovaligie

presso:
CARLO RESTELLI
Via Nizza, 34 - Tel. 65.57.65 - Torino
Via Chivasso, 8 - Tel. 23.76.76 - Torino

Salone **LA STAMPA**
Libreria Concessionaria dell'Istituto Poligrafico e Zecca dello Stato
Via Roma, 80 - Telefono 517.958
Vendita di pubblicazioni d'arte - letteratura e legislative

DEDICATO A CHI LAVORA: BEDFORD CF 2.3 DIESEL MAGGIO A PREZZI BLOCCATI.

Bedford CF 2.3 diesel: un veicolo versatile, sicuro ed economico per il lavoro e per il tempo libero.
Bedford CF 2.3 diesel: una gamma completa di furgoni, promiscui, autotelai ed autocarri da 10 a 20 quintali di portata.
Bedford CF 2.3 diesel a prezzi bloccati: dedicato a chi lavora.

PRESSO TUTTI I CONCESSIONARI BEDFORD
GENERAL MOTORS

TRE GIOVANI SONO MORTI SUL COLPO NELL'AUTO FINITA IN UNA SCARPATA

Stanotte a Ceretto tra Carignano e Saluzzo - Erano su una BMW - L'auto procedeva a forte andatura - Il guidatore ha perso il controllo - Sono intervenuti i vigili del fuoco per estrarre i corpi dalle lamiere contorte

L'AUTO DOPO IL TREMENDO VOLO A CARIGNANO

L'euforia d'una festa con amici, la falsa sicurezza d'una automobile potente, il desiderio di sbalordire i compagni di viaggio hanno provocato stanotte il pauroso incidente di Ceretto, sulla statale fra Carignano e Saluzzo. Tre morti sono il bilancio del volo pauroso compiuto da una Bmw lanciata probabilmente a forte velocità all'uscita d'una curva che dalla frazione immetteva di nuovo sulla strada aperta.

E' accaduto intorno all'1,30. A bordo dell'auto c'erano Fabrizio Picco, 18 anni, residente a Carignano in frazione Silvio Pellico 112, Michele Scoffone, 18 anni, di Lombriasco, vicolo Ortensia 1, e Antonio Mazzarella, 25 anni, di Palermo, via Monti 5. Stavano probabilmente andando verso Lombriasco, per accompagnare a casa Michele Scoffone.

La notte limpida, l'assenza completa di traffico, la potenza del motore sono stati un invito troppo forte a accelerare ed esibirsi forse in qualche passaggio sul filo del brivido. Come sia andata esattamente resta un segreto che i tre ragazzi hanno portati con sé nell'ultima, tragica curva della loro vita.

Da un sommario esame di ciò che è rimasto dell'auto, però, i vigili del fuoco hanno potuto avanzare una serie di ipotesi piuttosto probabili. Le lamiere della Bmw che stringevano in un ammasso contorto i corpi senza vita dei tre giovani sono state trovate contro il muro d'un cascinale, alla fine d'una lieve scarpata che scende da una curva leggermente sopraelevata.

L'abitato di Ceretto, all'ora dell'incidente, era deserto, come tutte le frazioni. E' verosimile che l'auto abbia appena appena rallentato infilandosi fra le case, per poi prendere la curva in accelerata. Una sbandata, e il contraccolpo della curva precedente, devono aver fatto perdere per un attimo il controllo dell'assetto di marcia al guidatore (Fabrizio Picco).

E' bastata una minima sbandata, e la Bmw, prendendo d'infilata la piccola scarpata, non ha più potuto esser neppure «frenata» dall'erba del prato sottostante. Si è schiacciata con un urto semifrontale, pauroso, contro una cascina che non era neppure tanto vicino al luogo dove è avvenuta l'uscita di strada. I tre occupanti sono rimasti uccisi sul colpo, e quando i contadini hanno dato l'allarme ai vigili del fuoco non è rimasto che il pietoso compito di ricomporre i cadaveri. Sono state necessarie alcune ore di lavoro con la fiamma ossidrica per strappare quei poveri corpi all'auto che li ha uccisi.

MICHELE SCAFFONE

ANTONINO MAZZARELLA

Di Giovine viceprefetto a Milano

Il dottor Antonio Di Giovine, dall'81 viceprefetto vicario di Torino, ha assunto analogo incarico presso la prefettura di Milano. Quarantaseienne, autore di numerose pubblicazioni giuridico-amministrative, l'alto funzionario ha prestato servizio nella nostra città per 18 anni ed ha ricoperto, dal '74, il posto di capo di gabinetto della prefettura.

Il nuovo viceprefetto vicario è il dottor Vincenzo Garsia, 46 anni, capo di gabinetto dall'agosto scorso.

Se il figlio è ammalato grave la madre non perderà il lavoro

Proposta di legge pci illustrata stamane al congresso dell'associazione per la lotta contro i tumori infantili - Posto garantito senza oneri per le aziende

Un bimbo malato in famiglia, la preoccupazione, l'angoscia per il futuro. Ore e ore da passare accanto a lui, in corsia o a casa; le visite, gli esami, i controlli... Permessi, assenze dalla fabbrica o dall'ufficio che si accavaliano; infine, la decisione drastica: *«Mi licenzio, così potrò restare vicino a mio figlio. Poi, si vedrà»*.

Una scelta che, ancora una volta, penalizza maggiormente le donne, le madri. E, se l'esperienza si chiude nel dramma, al dolore si aggiunge il peso di una giornata terribilmente vuota; una vita da ricostruire, ricominciando da capo, compresa la non facile ricerca di un nuovo lavoro.

Ora, un gruppo di parlamentari comunisti ha presentato alla Camera una proposta di legge: *«Norme di indirizzo alle Regioni in materia di assistenza alle donne partorienti, al neonato e al bambino ospedalizzato»*. Tra l'altro, prevede la possibilità per uno dei genitori di assentarsi dal lavoro durante una malattia grave del bambino, con *«il diritto alla conservazione del posto, senza retribuzione e senza alcun onere per l'impresa»*. Tra i firmatari, i deputati piemontesi Molineri, Rosolen, Brusca.

Sono considerate «affezioni gravissime quelle per le quali — secondo la scienza medica — *la prognosi è infausta o superiore a 12 mesi*». Toccherà ai ministri della Sanità e del Lavoro determinare — entro sessanta giorni dall'entrata in vigore della legge — l'elenco di tali malattie che interessano i bambini fino a 12 anni. Ai genitori sarà sufficiente presentare un certificato medico al datore di lavoro per ottenere la sospensione temporanea del rapporto. Il periodo di astensione dal lavoro non verrà computato nella anzianità di servizio, né agli effetti della carriera. Tuttavia, entro sei mesi dalla ripresa del lavoro, il genitore può proseguire volontariamente il versamento dei contributi.

L'iniziativa è stata illustrata stamane a Torino dalla onorevole Mariangela Rosolen, all'assemblea annuale dell'Ugi (Unione Genitori Italiani, l'associazione nazionale per la lotta ai tumori infantili). Essa rappresenta solo una delle tante proposte contenute nel progetto comunista: tra le altre, *«il diritto di almeno uno dei genitori di accedere e restare 24 ore su 24 in ospedale»* accanto al figlio malato (una possibilità già prevista da alcune Regioni con apposite leggi, il Piemonte è tra queste); l'obbligo delle Unità sanitarie locali di *«agevolare la permanenza dei familiari sia nelle ore notturne che diurne»*; la previsione di spazi per il gioco e lo studio dei bambini ricoverati.

Altro aspetto qualificante: il diritto dei genitori a conoscere la verità sulla diagnosi, le cure e il decorso della malattia dei loro figli: *«I medici, oltre a informare i genitori del bambino ricoverato sulla natura e sull'andamento della malattia, forniscono le opportune informazioni sugli atti medici cui sarà sottoposto il bambino, sui relativi tempi di esecuzione e sul loro significato diagnostico e terapeutico. Uno dei genitori, o la persona da essi indicata, ha facoltà di assistere il bambino durante le visite mediche, all'atto dei prelievi per esami»*.

Mario Tortello

Nel tunnel degli angeli

Ogni anno, in Piemonte, sessanta bimbi tra 0 e 14 anni entrano — per dirla con una espressione cara a Gigi Ghirotti — nel «tunnel della malattia». I tumori — sia quelli «solidi» che le leucemie — restano la terza causa di decesso nelle statistiche sulla mortalità infantile. In Italia, ogni dodici mesi, ottocento bambini muoiono di cancro.

Una esperienza drammatica per i piccoli e le loro famiglie, con un bisogno immenso di ottimismo, più che di fatale rassegnazione. *«Per favore, non chiamatelo mai "incurabile"* — sostiene con forza la dottoressa Anna Lamarca, presidente dell'Ugi, l'associazione torinese per la lotta contro le neoplasie infantili —. *Il tumore è una malattia che fa morire tanto quanto altre malattie gravi. Anzi, vorremmo che la gente sapesse che si può guarire»*.

La proposta di legge pci? *«Viene incontro ad una esigenza molto sentita dai genitori. Spesso, la decisione che riguarda il lavoro finisce con l'essere un dramma nel dramma»*.

E il diritto a conoscere tutta la verità sulla diagnosi? *«In quel momento, il genitore vuole soprattutto ricevere tanta sicurezza* — spiega la dottoressa Silvana Bertola, segretaria dell'Ugi —. *Non teme la verità, per cruda che sia. Ma vuole essere sicuro che la diagnosi è perfetta, che affiderà il bimbo alle mani più abili del mondo, che le cure saranno quelle più idonee. Essere sicuro che suo figlio è davanti a tutto e a tutti. Non solo le diagnosi che ti gela...»*.

m. tr.

Un gioiello d'oro. Un regalo che vive.

è la Prima Comunione...
è la Cresima...

AGLIANI F. via Madama Cristina, 36 TORINO
BELLINI via B. Luini, 145 TORINO
BERTINATTI via delle Rosine, 8/H TORINO
DEMEGLIO G. via Garibaldi, 47 TORINO
FINOTTI via P. D'Acaja, 27 TORINO
FORNERO via V. Emanuele, 99 CIRIÈ
FRANCIOSO corso G. Cesare, 72 TORINO
GIACOMETTO via Alfieri, 8/B ORBASSANO
LEVRA LEVRON corso Vercelli, 191 TORINO
MARIATTI via Vanchiglia, 19 TORINO
MOROSINI via Nicola Fabrizi, 26 TORINO
NOLLI viale Stazione, 1 MONCALIERI
PONS piazza Barbieri, 29 PINEROLO
REGGIANI via Dante Di Nanni, 106 TORINO
REITA strada Mongreno, 13 TORINO
SERRA F.lli corso G. Cesare, 20 TORINO
VALGRANDE corso Italia, 49 GASSINO

gioiellieri riuniti piemontesi

L'ORO PARLA L'ORO E' VIVO

SKANDINAVISKA
Per arredare con: tendaggi, tessuti, tappeti, piumoni naturali, arazzi, oggetti
Concessionaria tessuti e prodotti NAJ OLEARI
10125 TORINO - Corso Vittorio 459
Tel. 011/650.9475

(Segue da pagina 4)

È tragicamente deceduto in un incidente aereo in Marocco il

conte Vittorio Camerana

Ne danno il doloroso annuncio i figli Gian Carlo e Lorenzo con la madre Christine Lang, Sofia e Nicolò con la madre Sibilla Antonelli; la madre Laura Camerana Nasi; i fratelli Carlo con i figli Andrea e la moglie Antonella Carmeli, Oddone con la moglie Francesca Gentile e i figli Benedetto, Giovanni e Flavia, Marco, Daniele con la moglie Gabriella Bona e il figlio Michele; le sorelle: Cristina col marito Alberto Marone Cinzano e i figli Noemi col marito Gelasio Gaetani Lovatelli, Francesco ed Enrico, Consolata col marito Annibale Avogadro di Collobiano e i figli Vittorio, Laura e Simone; lo zio Giovanni Nasi con la moglie e i figli; le zie Clara Ferrero Ventimiglia Nasi e figli, Umberta Aimone Marsan Nasi col marito e figli, Marisa Nasi Coco e figli, i cugini Traxler, Bossi, Pucci e Pianetti della Stufa, cugini e parenti tutti. La data dei funerali sarà pubblicata con un successivo annuncio. Si prega di non inviare fiori.
— Torino, 15 maggio 1982

Clara, Giovanni, Susanna, Maria Sole, Cristiana ed Umberto Agnelli con le loro famiglie, sono affettuosamente vicini a Laura ed ai cugini per la dolorosa scomparsa di

Vittorio

— Torino, 15 maggio 1982

Consiglio d'Amministrazione, Collegio Sindacale e Personale della Sam S.p.A. partecipano con profondo dolore la scomparsa del loro Presidente

conte Vittorio Camerana

Partecipano al lutto:
Fabio Misuraca
Bartolo Bertinotti
Giorgio Sacallu
Giovanni Coboli Gigli
Carlo Re
Arturo Maiocchi
Gabriele Oselle
— Torino, 15 maggio 1982

Consiglio d'Amministrazione, Collegio Sindacale e Personale della Sit - Sestriere Impianti Funiviari S.p.A. partecipano commossi la scomparsa del loro Presidente

conte Vittorio Camerana

Partecipano al lutto:
Fabio Misuraca
Bartolo Bertinotti
Giorgio Sacallu
Carlo Re
Ruggero Tabone
Sebastiano Casera
Giusi Bricco
Fausto Cuel
— Torino, 15 maggio 1982

Consiglio d'Amministrazione, Collegio Sindacale e Personale della Sportinia S.p.A. partecipano con profondo rincrescimento la scomparsa del loro Presidente

conte Vittorio Camerana

Partecipano al lutto:
Fabio Misuraca
Bartolo Bertinotti
Carlo Re
Luciano Marchisio
Cesare Castelluzzo
Valerio Origlia
— Torino, 15 maggio 1982

Consiglio d'Amministrazione, Collegio Sindacale e Personale dell'Ifi - Istituto Finanziario Industriale S.p.A. sono vicini alla famiglia per il grave lutto che l'ha colpita e ricordano il

conte Vittorio Camerana

— Torino, 15 maggio 1982
Partecipano al dolore:
Gianluigi Gabetti
Bartolo Bertinotti
Giuseppe Bormioli
Cesare Castelluzzo
Silvia Cecconi
Carla Corazzari
Luisa Corrado
Diana Fiorio
Mario Garraffo
Luciano Maccono
Virgilio Marrone
Franca Mutti
Pina Natale
Maria Vittoria Negro
Ruggero Tabone
Pia Teodorani-Fabbri
Donatella Trotti
Nicoletta Vinci
Carmine Virgilio

Gianluigi e Bettina Gabetti prendono viva parte al dolore della famiglia Camerana.

Consiglio d'Amministrazione, Collegio Sindacale e Personale dell'Ifil Finanziaria di Partecipazioni S.p.A. si associano al dolore della famiglia per la scomparsa del consigliere

conte Vittorio Camerana

Partecipano al lutto:
Paolo Geisser
Mario Garraffo
Renato Lombardi
Tiberto Brandolini d'Adda
Pier Carlo Bruna
Luciano Converso
Lamberto Jona Celesia
Francesco Rosi
Giovanni Battista Pastorino
Giovanni Guglielmino
Bruno Riber
Cesare Castelluzzo
Antonio Corti
— Torino, 15 maggio 1982

La FIAT S.p.A. e le Società del Gruppo prendono parte al dolore della famiglia per la improvvisa scomparsa del

conte Vittorio Camerana

— Torino, 15 maggio 1982

Cesare e Gina Romiti partecipano al lutto della famiglia per la scomparsa del

conte Vittorio Camerana

— Torino, 15 maggio 1982

Bartolo Bertinotti e Fabio Misuraca partecipano commossi al dolore della famiglia per la scomparsa dell'amico e collega

Vittorio

di cui ricorderanno sempre le doti di grande umanità.
— Torino, 15 maggio 1982

Paolo Geisser con i suoi figli vicini a Laura ed alla famiglia ricordano con infinito rimpianto il caro amico VITTORIO.
— Torino, 15 maggio 1982

Mario e Angela Garraffo profondamente addolorati per l'improvvisa scomparsa de

conte Vittorio Camerana

si uniscono al lutto della famiglia.
— Torino, 15 maggio 1982

La FIAT Auto S.p.A., Amministratore Delegato, Direzione Generale, Comitato Direttivo, Dirigenti e Collaboratori tutti partecipano con profondo cordoglio al lutto del dott. Oddone Camerana per la scomparsa del fratello

conte Vittorio Camerana

— Torino, 15 maggio 1982

La FIAT Auto S.p.A. - Direzione Marketing e Commerciale, Dirigenti e Collaboratori tutti, partecipano con profondo cordoglio al lutto del dr. Oddone Camerana per la scomparsa del fratello

conte Vittorio Camerana

— Torino, 15 maggio 1982

I Collaboratori del dr. Oddone Camerana partecipano affettuosamente al grave lutto che lo ha colpito.

Il Presidente, l'Amministratore Delegato, il Consiglio di Amministrazione, la Direzione Generale dell'Editrice La Stampa SpA prendono viva parte al dolore dei familiari per la scomparsa di

Vittorio Camerana

— Torino, 15 maggio 1982

Luca Cordero di Montezemolo partecipa con profonda commozione ed affetto al dolore di Oddone e della famiglia Camerana per la tragica scomparsa di

Vittorio

— Torino, 15 maggio 1982

Giovanni e Liliana Giovannini partecipano con profonda commozione al dolore della famiglia Camerana per l'improvvisa scomparsa di

Vittorio

— Torino, 15 maggio 1982

Marco Benedetto prende parte al dolore di Oddone e della sua famiglia per la scomparsa di

Vittorio

— Torino, 15 maggio 1982

Giorgio e Miri Fattori si uniscono al dolore dei familiari per la scomparsa di

Vittorio Camerana

— Torino, 15 maggio 1982

Marco e Livia Pittaluga sono vicini alla famiglia per la scomparsa dell'amico

Vittorio Camerana

— Torino, 15 maggio 1982

Alberto Nicolello si unisce al dolore di Carlo e Oddone Camerana.

Il Presidente, l'Amministratore delegato, il Consiglio di Amministrazione, il Collegio Sindacale, il Personale ed i Collaboratori tutti della Torino Esposizioni S.p.A. si uniscono al lutto della famiglia per la scomparsa de

conte Vittorio Camerana

amministratore della società.
— Torino, 15 maggio 1982

Consiglieri d'Amministrazione, Dirigenti e Dipendenti dell'Unicem S.p.A. partecipano al lutto che ha colpito il Presidente della Società, ing. Giovanni Nasi, e la sua famiglia per la tragica scomparsa del nipote

conte Vittorio Camerana

— Torino, 15 maggio 1982

Ezio e Giuseppina Tessore sono vicini con commozione all'ing. Giovanni Nasi e alla sua famiglia per la dolorosa perdita del nipote

conte Vittorio Camerana

— Torino, 15 maggio 1982

Dirigenti, Impiegati e Maestranze della Francesco Cinzano & C.ia S.p.A. partecipano con profonda commozione al lutto che ha colpito la famiglia del presidente conte Alberto Marone Cinzano, per la immatura dolorosa perdita del cognato

conte Vittorio Camerana

— Torino, 15 maggio 1982

La Direzione ed il Personale tutto della S.A.I.I. Fiorio & C. con sentito cordoglio prendono parte al dolore del presidente della Società, conte Alberto Marone Cinzano e dei famigliari, per la improvvisa tragica scomparsa del cognato

conte Vittorio Camerana

— Torino, 15 maggio 1982

Il Presidente, il Consiglio di Amministrazione, il Collegio Sindacale ed i Dirigenti della Vernano S.p.A. partecipano al dolore della famiglia per la scomparsa del

conte Vittorio Camerana

Consigliere di Amministrazione della Società.
— Torino, 15 maggio 1982

La Fiur S.p.A. partecipa con profondo cordoglio al lutto della famiglia per la scomparsa de

conte Vittorio Camerana

— Torino, 15 maggio 1982

Ruggero Cavigioli partecipa commosso al dolore della famiglia per la scomparsa dell'amico

conte Vittorio Camerana

— Torino, 15 maggio 1982

Sindaco, Amministratori, Segretario, dipendenti e popolazione del Comune di Sestriere partecipano commossi al lutto della famiglia per la tragica scomparsa de

conte Vittorio Camerana

già Consigliere Comunale e Presidente della Sit.
— Sestriere, 15 maggio 1982

Presidente, Consiglieri ed il personale dell'Azienda di Soggiorno di Sestriere partecipano al dolore della famiglia per la prematura scomparsa de

conte Vittorio Camerana

stimato consigliere dell'Azienda.
— Sestriere, 15 maggio 1982

Antonio Girosi, commosso, si unisce al dolore della famiglia per la tragica scomparsa di

Vittorio Camerana

— Sestriere, 15 maggio 1982

Consiglieri, Dirigenti, gli allenatori e tutti gli Atleti dello Sci Club di Sestriere partecipano al lutto della famiglia per l'immatura scomparsa del

conte Vittorio Camerana

Presidente da molti anni del sodalizio.
— Sestriere, 15 maggio 1982

I Direttori della Scuola di Sci di Sestriere unitamente a tutti i Maestri di sci partecipano al lutto della famiglia per la scomparsa del Presidente

conte Vittorio Camerana

— Sestriere, 15 maggio 1982

La Federazione Italiana Sport Invernali, il Comitato Alpi Occidentali, il Presidente ed i Consiglieri partecipano commossi al dolore della famiglia.

L'Amministratore ed il Personale tutto della S.I.B.S., Società Incremento Borgata Sestriere S.p.A., partecipano vivamente al lutto per la scomparsa del

conte Vittorio Camerana

— Torino, 15 maggio 1982

Franco e Massimo Schieroni con le famiglie partecipano profondamente commossi al lutto della famiglia per

conte Vittorio Camerana

— Torino, 15 maggio 1982

L'Azienda Autonoma di Soggiorno e Turismo di Sauze d'Oulx prende parte al lutto della famiglia per la tragica scomparsa del

conte Vittorio Camerana

— Sauze d'Oulx, 15 maggio 1982

Gli Amministratori, i Dirigenti e tutti i Collaboratori della Sam Spa e della Sansicario Sit Spa prendono viva parte al dolore per l'improvvisa scomparsa del

conte Vittorio Camerana

Presidente della S.I.T. Spa
— Torino, 15 maggio 1982

Alessandro Pellion di Persano e Nanni Benazzo sono vicini alla famiglia ed alla Società S.I.T. nel rimpiangere dopo molti anni di amichevole, costruttiva collaborazione la scomparsa dell'amico VITTORIO.

Il Consorzio Tourisport di Bardonecchia con le Aziende consorziate Colomion S.p.A., Sbir S.p.A., Jafferau S.p.A., partecipa con commozione al dolore per l'immatura tragica scomparsa de

conte Vittorio Camerana

— Bardonecchia, 15 maggio 1982

La Direzione ed il Personale della Scuola Grangesises partecipano al dolore della famiglia per la scomparsa del

conte Vittorio Camerana

— Sauze di Cesana, 15 maggio 1982

Il Presidente, Vice presidenti ed il Consiglio direttivo della Fenit - Federazione Nazionale Imprese Trasporti, Settore autonoleggio tutti, si uniscono al cordoglio della famiglia per la tragica scomparsa de

conte Vittorio Camerana

Presidente dell'Associazione regionale piemontese.
— Torino, 15 maggio 1982

I Consiglieri dell'Associazione Regionale Piemontese delle imprese esercenti trasporto a fune in concessione
Giovanni Battista Benazzo
Carlo Alberto Bosio
Adolfo Crosetto
Adelmo Crotti
Edmondo Fiorella
Italo Guerriero
Fabio Misuraca
Bruno Murer
Brunello Olivero
Giacomo Priotto
Paolo Roffier
Giancarlo Sarmo
Valentino Viale
Lorenzo Zoccoli
i Revisori dei conti e le Aziende associate partecipano commossi al dolore della famiglia per la tragica scomparsa del loro presidente

conte Vittorio Camerana

— Torino, 15 maggio 1982

La I.S.T. Iniziative per lo Sviluppo del Territorio S.p.A. partecipa al dolore della famiglia per la scomparsa del

conte Vittorio Camerana

— Milano, 15 maggio 1982

Il dott. Pompeo Locatelli partecipa al lutto per la scomparsa del

conte Vittorio Camerana

— Milano, 15 maggio 1982

Il Presidente ed i Membri del Consiglio Direttivo dell'Associazione Italiana per la Ricerca sul Cancro prendono viva parte al grave lutto di Laura Camerana e dei suoi familiari per la scomparsa del figlio

Vittorio Camerana

— Milano, 15 maggio 1982

Guido e Carla Vanoli [illegible] sono vicini a Laura Camerana ed a tutta la famiglia, ricordando con commozione il figlio

Vittorio Camerana

— Milano, 15 maggio 1982

La SIAT Auto S.p.A. - Abarth, Direzione e Maestranze, partecipano commosse al cordoglio della famiglia Camerana.

Amici e Colleghi [illegible] Oddone Camerana.

Presidente, Consiglio Direttivo, Direzione e Aziende associate dell'UPA (Utenti pubblicità associati) [illegible] Oddone Camerana per la scomparsa del fratello

conte Vittorio Camerana

— Milano, 15 maggio 1982

Consiglio di Amministrazione, Dirigenti e Personale tutto della Publicompass S.p.A. partecipano al dolore del dott. Oddone Camerana e famiglia per l'improvvisa scomparsa del fratello

conte Vittorio Camerana

Prendono parte al lutto:
Giovanni Giovannini
Luca Montezemolo
Antonello Perricone
— Milano, 15 maggio 1982

La Etas Kompass Periodici Tecnici partecipa al dolore della famiglia per la scomparsa de

conte Vittorio Camerana

— Milano, 15 maggio 1982

La Presidenza, la Direzione, i Giornalisti e tutti i Collaboratori del Complesso Produttivo Editoriale Televisivo Rusconi partecipano addolorati al lutto dei familiari e sono vicini al dott. Oddone Camerana per la tragica scomparsa del fratello

conte Vittorio Camerana

esempio di serenità e coraggio.
Partecipano al lutto:
Edilio, Alberto e Luciano Rusconi
Gualberto Cabella
Federico Curti
Ernesto Mauri
Gianni Mazzi
Lilio Tombolini
Domenico Cattaneo
— Milano, 15 maggio 1982

La Direzione e la Redazione di Genial Motori, con tutti i Collaboratori, si associano al dolore dei familiari e particolarmente dell'amico dott. Oddone Camerana per la tragica scomparsa del fratello

conte Vittorio Camerana

Prendono parte al lutto Gianni Mazzi e famiglia.
— Milano, 15 maggio 1982

La Società per la Pubblicità in Italia partecipa al grave lutto del dott. Oddone Camerana per la perdita del fratello

conte Vittorio Camerana

Partecipano:
Aldo Fioretti
Romano Allegra
— Torino, 15 maggio 1982

Gianni Muzzarini e gli Amici della Agenzia Italia B.B.D.O. sono vicini a Oddone Camerana e alla sua famiglia per la scomparsa del fratello

Vittorio Camerana

— Milano, 15 maggio 1982

Piero Gagliardi, Silvio Saffirio, Marco Sitombolo, Bruno Veneziani e Collaboratori tutti dell'Agenzia CGSS, partecipano al dolore del dott. Oddone Camerana per la scomparsa del FRATELLO.

Beatrice e Giorgio Lep
Niccolò ed Elisabetta Nobili
si stringono affettuosamente a Sibilla nel compianto per la tragica perdita di

Vittorio Camerana

— Firenze, 15 maggio 1982

Franco Rivetti profondamente colpito per l'improvvisa scomparsa del caro amico

Vittorio

partecipa commosso al profondo dolore della famiglia.
— Torino, 15 maggio 1982

Peo e Lilli costernati per la tragica scomparsa dell'amico fraterno

Vittorio

sono vicini a Sibilla, a Laura, ai figli, alle sorelle ed ai fratelli con tutto il loro affetto di sempre.
— Torino, 15 maggio 1982

Ettore Morone e Pinuccia Morone Pe[illegible] Vigan prendono profonda sincera parte al dolore della famiglia per la immatura scomparsa de

conte Vittorio Camerana

— Torino, 15 maggio 1982

Notai e Collaboratori dello Studio Notarile Morone partecipano [illegible] al lutto della famiglia per la perdita de

conte Vittorio Camerana

— Torino, 15 maggio 1982

La famiglia Pessatti prende parte al dolore.

La Pian Della Rocca S.p.A. partecipa al lutto dei familiari per la scomparsa del

conte Vittorio Camerana

— Torino, 15 maggio 1982

La famiglia Besson Augusto si unisce commossa al dolore della famiglia per la scomparsa del

conte Vittorio Camerana

— Torino, 15 maggio 1982

Gian dell'Erba, Alceste Paganelli e Nimi Russo sono vicini alla famiglia del caro VITTORIO.

Dino Vale e famiglia partecipano commossi al dolore per l'immatura scomparsa dell'amico VITTORIO.

Si associano con profondo cordoglio al dolore della famiglia
Anna Dentesi
Hector Caretta
Cristina Caretta
Ettore Caretta
Alessandro Caretta

Alberto e Nicoletta Bolaffi ricordano con molto affetto il caro VITTORIO e sono molto vicini a Sibilla e alla famiglia.

Titolari, Collaboratori e Maestranze della Società Fratelli Marchisio partecipano al lutto per l'improvvisa scomparsa de

conte Vittorio Camerana

— Torino, 15 maggio 1982

Renato, Massimo, Carla, Monica Ferrero partecipano al dolore della famiglia per la scomparsa dell'amico VITTORIO.

Guia e Arrigo Gatti prendono parte con profondo cordoglio al lutto per la tragica scomparsa del

conte Vittorio Camerana

— Milano, 14 maggio 1982

La Federazione Italiana Sport Invernali, il Consiglio, i Dirigenti e gli Atleti partecipa al grave lutto per la perdita del

conte Vittorio Camerana

— Milano, 14 maggio 1982

Giorgio e Raffaella Griffa
Romilda Turati e figli
Paola Bersi
Sandra Lecchi e figli
Natalia Rovere
si uniscono al dolore della Contessa Camerana e dei figli.

La famiglia Palmieri prende parte al dolore della famiglia per la scomparsa dell'amico

conte Vittorio Camerana

— Sauze di Cesana, 15 maggio 1982

Vincenzo Portalupi partecipa sentitamente al dolore del dr. Carlo e dr. Oddone Camerana per la tragica scomparsa del fratello VITTORIO.

Partecipano al dolore di Lorenzo e Giancarlo: Maurizio, Massimo, Betta Cultrera.

Cesare e Daniela Verona con papà e mamma, sono affettuosamente vicini a Lorenzo, Giancarlo e tutti i loro cari in questo triste momento.

Giorgio Bertonazzi partecipa con dolore all'improvvisa perdita dell'amico VITTORIO.

Gianni e Laura Muzzarini partecipano al dolore della famiglia Camerana per la scomparsa di

Vittorio Camerana

— Milano, 15 maggio 1982

Giova e Gianci Chevallley si uniscono al dolore dei famigliari del loro amico VITTORIO.

Fabio Massimello partecipa al dolore della famiglia Camerana.

Franco Mantegazza partecipa affranto al dolore di Sibilla per la tragica perdita del

conte Vittorio Camerana

— Torino, 15 maggio 1982

Cristianamente è mancato all'affetto dei suoi cari

Cesare Cantatore

di anni 75

Addolorati l'annunciano la moglie Maria, la figlia Sandra, il figlio Luigi con le rispettive famiglie, le nipoti Antonella e Silvia, la sorella Gilda, il fratello Alberto, cognate, cognati e parenti tutti. Un particolare ringraziamento al prof. Giuseppe Pianotti per le assidue cure prestate. Benedizione ore 14,30 del 15 maggio in parrocchia Pozzo Strada via Sarbonecchia 161, indi la salma proseguirà per i funerali a Montiglio d'Asti.
— Torino, 14 maggio 1982

Le famiglie Giancarlo e Matteo Gatti partecipano al dolore della famiglia Cantatore per la scomparsa del caro PAPÀ.
— Torino, 14 maggio 1982

Il Consiglio Direttivo della Colonia Montgilleer di Torino prende viva parte al lutto del consigliere geom. Luigi Cantatore per la morte del PAPÀ.
— Torino, 14 maggio 1982

Sono vicini a Luigi e famiglia, gli amici Giacomelli e Tarizzo.

Il Consiglio di Amministrazione, il Collegio Sindacale, i Dirigenti ed i Dipendenti tutti della Abet S.p.A. partecipano al dolore della famiglia Audisio per la scomparsa del

COMMENDATOR

Agostino Audisio

consigliere di amministrazione della società fin dal 1953.
— Bra, 14 maggio 1982

La Libera Università Internazionale degli Studi Sociali di Roma prende parte al lutto che ha colpito il professor Luigi Calelli per la scomparsa del padre

Giuseppe Calelli

— Roma, 14 maggio 1982

Presidente, Consiglio Direttivo e Soci tutti della Società Canottieri Caprera partecipano al dolore della famiglia per la perdita del socio

Giovanni Luraschi

— Torino, 15 maggio 1982

Partecipano al dolore della famiglia Luraschi gli amici di GIOVANNI
Emilio Almino
Antonio Galli
Pietro Salvaia
Domenico Migliasso
Bartolomeo Oberti
Cesare Caruso
Fratelli Gai
Mario Reinaldi
Uberto Serra
Giuseppe Galotto
Marino Gribaudo
Elvira e Giulio Degliesposti
— Torino, 15 maggio 1982

È mancata

Barbara Monica Regis ved. Canuto

anni 89

Lo annunciano figlie, genero, nipoti. Funerali sabato 15 ore 14,30 da corso Giov. Agnelli 119 per la parrocchia di San Giovanni Bosco.
— Torino, 15 maggio 1982

Francesca, Alberto, Michele Ferrante piangono NONNA BIS.

Dopo breve malattia è mancata ai suoi cari

Annetta Berardo ved. Ighina

Ne danno il doloroso annuncio la sorella Cesarina con il marito Antonio Regrutto, il fratello Giuseppe con la moglie Luigina Pacotti, i nipoti, le piccole Ginevra ed Elena. I funerali avranno luogo sabato 15 corr., ore 10,15, [illegible] Maria Vittoria.
— Torino, 15 maggio 1982

È mancata la

N. D.

Maria Maggi Odiard des Ambrois

Ne danno il doloroso annuncio la figlia Lina col marito Marco Bermond e figli: Alberto con la moglie Cecilia Ferratini, Maria Eugenia e Augusta; la sorella Bianca Maggi Ferratini, i nipoti Bermond des Ambrois, Macciotta, Odiard des Ambrois, Ferratini e parenti tutti. Benedizione oggi ore 14,30 parrocchia Santa Teresa, funerali in Oulx ore 16,30 dalla Cappella di San Rocco.
— Torino, 15 maggio 1982

La famiglia Emiliani partecipa commossa al lutto per la scomparsa della signora

Maria Maggi Odiard des Ambrois

— Oulx, 14 maggio 1982

Piero e Bebe Capello con le loro figlie Cristiana e Paola ricordano con rimpianto la signora ODIARD.

Alessio Alvazzi Delfrate e figli partecipano commossi al dolore della famiglia per la scomparsa della cara MARIA.

È mancato all'affetto dei suoi cari

Claudino Fausone

Lo piangono la moglie i figli e nipoti e lo ricordano agli amici e parenti che gli hanno voluto bene.
— Torino, 14 maggio 1982

RINGRAZIAMENTI

I genitori, il fratello, i nonni, gli zii e cugini ricordano con infinito dolore e tanto affetto il loro caro

Roberto Garrone

e commossi per la grande partecipazione tributata al loro caro ringraziano di cuore particolarmente i suoi amici e quanti in ogni forma hanno voluto ricordare ed essere vicini al loro grande dolore.
— Montechiaro d'Acqui Alto, 15 maggio 1982

Le famiglie Pratesi, profondamente commosse per le attestazioni di stima e di affetto tributate al caro

Ing. Mario Paolo Pratesi

ringraziano tutti quanti con la presenza, le parole e gli scritti hanno condiviso il grande dolore.

La famiglia del compianto

rag. Luigi Restano

ringrazia commossa tutti coloro che in ogni forma, hanno voluto esserle affettuosamente vicini nell'attuale tristissima circostanza.
— Torino, 14 maggio 1982

ANNIVERSARI

1979 — 1982

Albarosa Sartore in Guglielmino

passa il tempo, passano gli anni ma il dolore e la tristezza rimangono immutati. Sei sempre nel cuore del tuo Robi e dei tuoi cari. S. Messa 16 maggio ore 15 chiesa S. Alfonso, Torino.

1975 — 1982

Armanda, Giorgio, Lella piangono l'indimenticabile

Piero Carmagnola

che troppo presto li ha lasciati soli. Lo ricorderemo insieme mercoledì 19 maggio alle ore 15 nella cappella delle Suore Nazarene corso Einaudi 4.
— Torino, 15 maggio 1982

1972 — 1982

geom. Emilio Orecchia Gianni

Dieci anni di tristezza, solitudine e lunghi sospiri. Tua moglie Irma.

1975 — 1982

Ing. Aldo Cerrato

Il tuo meraviglioso ricordo ci accompagna ogni giorno.
— Torino, 15 maggio 1982

1973 — 1982

Renato Carosso

Ricordandoti prego.

1981 — 1982

Con immutato rimpianto ed infinito amore Milena ricorda il suo carissimo

dott. José Zenatello

S. Messa lunedì 17 ore 17,30 Ss. Angeli Custodi ang. S. Quintino. Grata a chi vorrà unirsi in preghiera.

1977 — 1982

Ettore Ruffino

Dolce cara memoria sempre nel mio cuore. La tua Lia.

REFERENDUM-LIQUIDAZIONI EVITATO CON LA FIDUCIA? «SÌ» AL RIMBORSO FISCALE

1 «Contratti pubblici entro fine mese»

ROMA — Il dialogo tra sindacati e governo continua. E dopo una serie di rassicurazioni date ieri a Palazzo Chigi è stato scongiurato lo sciopero generale contro la politica economica. Spadolini ha infatti confermato l'impegno del governo ad approvare la legge sulle liquidazioni, a varare il disegno legge per la restituzione del «fiscal drag» nel '82, e a prendere *«tutte le decisioni opportune per sbloccare le trattative contrattuali»*. Quanto all'occupazione e agli investimenti, i due temi saranno approfonditi a partire dalla prossima settimana da due commissioni composte da rappresentanti dell'esecutivo e dei sindacati.

Fiscal drag — *«Restano ferme tutte le intese già raggiunte»*, ha detto ieri Spadolini, richiamando però la necessità di *«comportamenti adeguati in tema di rivendicazioni»* da parte dei sindacati. Il disegno di legge, che sarà varato giovedì prossimo dal Consiglio dei ministri, prevede la restituzione del drenaggio fiscale in due tempi: una prima, incondizionata, per 2050 miliardi; la seconda, 2850 miliardi, sarà invece condizionata al rispetto del tetto del 16 per cento

Contratti — Se la Confindustria persisterà nel suo rifiuto a sedersi al tavolo delle trattative contrattuali, entro fine mese le aziende pubbliche saranno «obbligate» ad iniziare il dialogo col sindacato. Intanto lunedì, a Milano, Spadolini parlerà all'assemblea degli imprenditori lombardi.

Occupazione e investimenti — Poiché il 50 per cento dei disoccupati si trova nel Mezzogiorno, il ministro del Lavoro Di Giesi ha proposto la costituzione di un fondo per il Sud nel quale far confluire i contributi dello Stato (0,50%), degli imprenditori (0,50) e dei lavoratori (0,25 sui salari). Questo permetterebbe di recuperare 8-10 mila miliardi in 5 anni per iniziative produttive e per finanziare opere pubbliche.

2 Ma alla Camera otre 1000 emendamenti

ROMA — Spadolini sarà costretto a porre la fiducia per far approvare la legge sulle liquidazioni? A poco meno di un mese dal 13 giugno e con una legge sulle liquidazioni su cui sono stati annunciati 1200 emendamenti dei missini, un centinaio dei radicali e una quarantina del pdup, sembra questa proprio l'unica strada per evitare il referendum. Alla Camera si corre contro il tempo per rispettare il calendario fissato (ma forse non abbastanza: i deputati hanno smesso i lavori a Montecitorio ieri, poco dopo mezzogiorno). Per venerdì è previsto il voto finale alla Camera sui cinque articoli; la legge dovrà però poi passare al Senato per la nuova approvazione e, infine, essere sottoposta alla Corte di Cassazione per la decisione finale sull'ammissibilità o meno della consultazione popolare.

Lo stesso Spadolini ha annunciato nell'incontro di ieri con i sindacati *«l'assunzione di tutte le responsabilità necessarie»* per la rapida approvazione della legge sulle liquidazioni. Ma sul ricorso alla «fiducia» i socialisti hanno già fatto intendere di essere contrari.

Un aiuto al presidente del Consiglio è arrivato ieri dalla Federazione unitaria Cgil-Cisl-Uil che, con un appello ufficiale, ha sollecitato il Parlamento ad approvare la legge, anche se non accoglie *«tutte le modifiche rivendicate dai sindacati»*. Intanto, mentre si allarga il fronte di quanti vogliono scongiurare l'appuntamento del 13 giugno (secondo alcuni calcoli, se vincessero i «sì» per cancellare il blocco della contingenza, le aziende dovrebbero sopportare almeno un costo di 25 mila miliardi), il deputato di dp, Capanna, ha aperto ieri ufficialmente la sua campagna elettorale in tv. E proprio ieri la Rai ha varato il calendario di undici «tribune» televisive.

Intanto, lo Stato ha già speso duecento miliardi per la macchina referendaria. E, per ora, questa è l'unica vera certezza.

ROMA. UNA CORDIALE STRETTA DI MANO FRA LAMA E SPADOLINI IERI A PALAZZO CHIGI

Ora siamo tutti garibaldini

Che cos'è la storia? Un gioco dell'oca, in cui si va avanti alla bersagliera — insurrezioni politiche e progresso socio-economico — ma si può anche essere costretti a tornare all'indietro. Uno scenario sul quale protagonisti e masse si muovono come al teatrino dei pupi.

Su queste due intuizioni chiave si sono snodate le due ore del programma «Giuseppe Garibaldi»: prima (e ultima, a quanto si sa) sortita del Canale 1 nel centenario garibaldino. Il principe Caravita di Sirignano ha tessuto l'impossibile elogio di un regno di Napoli borbonico all'avanguardia in Europa.

Montanelli ha ripetuto che sarebbe stato meglio far procedere l'unificazione per gradi, fermarla alla Toscana e rimandare a chissà quando l'unione col Mezzogiorno. Tra romanze e inni, spezzoni di film e di feuilleton televisivi, un'interminabile sfilata di banalità estratte a forza dai discendenti di Giuseppe Garibaldi, una scontata compitazione istrionesca di Paolo Poli sul romanzo di Garibaldi, «Clelia: il governo dei preti», il programma è andato avanti alla cieca, procedendo a zig zag tra maschere cento volte inquadrate in primo piano.

Tutti insieme appassionatamente hanno convenuto che ora Garibaldi non ci divide più. Proprio come Garibaldi aveva temuto, intravedendo l'avanzata del trasformismo.

Dopo due ore di lottizzazione storico-politico-domestica, anche lo spettatore informato non è riuscito a capire quasi nulla della vita politico-militare di Garibaldi: l'ingresso nella Giovine Italia, l'insurrezione genovese del 1834, l'adesione alla Società nazionale, l'opera svolta alla guida di centinaia di società operaie dopo il 1859, il ruolo di Gran maestro della massoneria italiana — tabù per una televisione sotto choc da Gelli —, le vere ragioni del suo anticlericalismo, l'aiuto portato alla Francia invasa dai prussiani nel 1870-'71.

La «Grande riforma» giustamente attribuita da Bettino Craxi a Garibaldi nell'intervento più convincente della serata, è pertanto rimasta sbalestrata nel vuoto. Il riconoscimento più razionale al «guerrigliero» Garibaldi è invece venuto dal generale Augusto Viviani, con una magistrale ricostruzione della battaglia del Volturno. Ma se si voleva dimostrare che ancor oggi Garibaldi rimane uno sconosciuto, il programma c'è riuscito in pieno.

Aldo A. Mola

Un solo killer sparò al presidente Kennedy

NEW YORK — Lunghi studi delle registrazioni dei colpi d'arma da fuoco sparati durante l'assassinio del presidente John F. Kennedy, il 22 novembre 1963 a Dallas (Texas) non hanno convalidato la tesi di un secondo sparatore o di un complotto.

Un rapporto, ora pubblicato dal Consiglio nazionale delle ricerche, una delle sezioni dell'Accademia nazionale americana delle scienze, contraddice nettamente le conclusioni a suo tempo tratte dalla commissione congressuale d'inchiesta secondo cui *«con un 95 per cento di probabilità»* due uomini avevano sparato contro Kennedy.

«Le analisi acustiche — affermano gli esperti del Consiglio nazionale delle ricerche — *non dimostrano che qualcuno sparò dal Grassy Knoll* (un prato fiancheggiante l'autostrada percorsa dal corteo presidenziale, ndr) *e in particolare escludono che vi siano prove acustiche a sostegno di un 95 per cento di probabilità»* che siano stati in due a sparare contro Kennedy.

Queste ultime ricerche, condotte su specifica richiesta del ministro della Giustizia, confermano le conclusioni a suo tempo raggiunte dal Federal Bureau of Investigation (Fbi) secondo cui «solo un uomo» sparò contro il presidente.

Solzhenicyn: «Non vado a colazione con Reagan»

WASHINGTON — «Il periodo di vita a mia disposizione non mi lascia il tempo per incontri puramente simbolici o cerimonie formali. Sarei invece pronto ad una conversazione di sostanza in condizioni che rendano possibile un efficace scambio approfondito di punti di vista». *Lo ha scritto seccamente al presidente Reagan lo scrittore sovietico Aleksandr Solzenicyn, spiegando polemicamente i motivi del suo rifiuto ad accettare martedì scorso l'invito ad una colazione alla Casa Bianca con un gruppo di noti dissidenti sovietici in esilio.*

La lettera di Solzenicyn a Reagan era di carattere «personale confidenziale» ma è stata resa nota dalla moglie ad un giornale del Vermont (dove lo scrittore si è stabilito) per «rettificare» certe poco lusinghiere insinuazioni pubblicate dalla stampa Usa. Nella lettera Solzenicyn precisa che, come artista e scrittore, non si sente di appartenere né al gruppo degli emigrati politici né a quello dei dissidenti cui l'invito lo aveva accomunato.

Vescovi scozzesi al Papa «Venga in Inghilterra»

LONDRA — *L'arcivescovo di Glasgow, monsignor Thomas Winning, e i vescovi di Scozia hanno inviato oggi un messaggio a Papa Giovanni Paolo II, esortandolo a recarsi in Gran Bretagna, come previsto, dal 28 maggio al 2 giugno prossimi.*

«Molti mesi — *afferma il telegramma dell'episcopato scozzese* — sono stati consacrati a una profonda preparazione spirituale e temiamo che gran parte di questo beneficio vada perduta senza la vostra presenza che lo ravvivi».

«La comunità cattolica attende questa visita pastorale e ha bisogno di voi ancor più di prima — *prosegue il messaggio* —. Le nostre preghiere accompagnano questa supplica cordiale, e aspettiamo la vostra decisione definitiva con fiducia filiale».

«Tortura dei prigionieri eliminata nel Nicaragua»

NEW YORK — La tortura dei prigionieri, *«costantemente praticata»* in alcuni Paesi sudamericani, sarebbe stata *«effettivamente eliminata»* nel Nicaragua. Lo ha dichiarato ieri, in una conferenza a New York, l'*«American watch committee»* l'organizzazione privata per la tutela dei diritti umani.

Tali affermazioni, che contrastano peraltro con il rapporto effettuato in febbraio dall'amministrazione Reagan, sono seguite a una visita di dieci giorni nel Nicaragua di due avvocati membri del comitato per i diritti umani, Stephen Kass, di New York e Juan Mendez, un argentino, capo dell'ufficio di Washington del suddetto comitato.

Secondo i due avvocati non esistono prove evidenti dell'uso della tortura nel Nicaragua, mentre minacciato sarebbe il principio della libertà di stampa, a causa della censura e delle sanzioni inflitte dal governo sandinista alla stampa del dissenso.

Pugni fra vigile e agente entrambi sono denunciati

L'AQUILA — Un agente della polizia di Stato in servizio a Milano, Giancarlo Mastrantonio di 21 anni, e un vigile urbano, Cesare Civisca, di 37 anni, entrambi aquilani, sono stati incriminati per minacce, lesioni e violenza privata dal sostituto procuratore della Repubblica dell'Aquila, Gianlorenzo Piccioli.

Durante un diverbio sorto per una contravvenzione per divieto di sosta, l'agente con la mano in tasca, avrebbe minacciato di spararglì: a questo punto il vigile avrebbe prima tentato di investire l'agente, che era in borghese, e quindi lo avrebbe colpito con un pugno.

STAMPA SERA
Michele Torre
direttore responsabile
Carlo Bramardo
vicedirettore

Editrice LA STAMPA S.p.A.
Presidente Giovanni Giovannini
Amministratore Delegato e Direttore Generale
Marco Benedetto
Consiglieri Vittorino Chiusano
Luca Cordero di Montezemolo
Umberto Cuttica
Carlo Masseroni
Francesco Paolo Mattioli
Sindaci Alfonso Ferrero (presid.)
Luigi Demartini
Giovanni Peradotto

Stabilimento tipografico: Edit. La Stampa S.p.A. - Via Marenco, 32 - 10126 Torino

© 1982 Edit. LA STAMPA S.p.A.

CERTIFICATO N. 387 DEL 23-12-1981

Temperatura a Torino, ore 9 +15

massima (ieri) +26
minima (ieri) +12

TEMPO PREVISTO: su tutte le regioni prevalenti condizioni di cielo sereno o poco nuvoloso. TEMPERATURA: in aumento. MARI: da poco mossi a mossi l'Adriatico e lo Ionio poco mossi gli altri mari.

in Italia

Bolzano	+ 7	+28
Verona	+12	+24
Milano	+11	+25
Firenze	+ 8	+25
Bologna	+11	+24
Roma	+12	+24
Napoli	+13	+23
Reggio C.	+16	+24
Palermo	+16	+19

in provincia

Aosta	+10	+20
Alessandria	+14	+25
Asti	+14	+26
Cuneo	+11	+20
Novara	+11	+24
Vercelli	+12	+25
Biella	+12	+23
Genova	+14	+22
Imperia	+18	+23
Savona	+16	+22

all'estero

Atene	+16	+27
Bruxelles	+ 7	+23
Ginevra	+18	+22
Londra	+ 9	+22
Mosca	+ 5	+16
New York	+14	+16
Parigi	+12	+24
Tokyo	+16	+27
Vienna	+ 6	+16

ECONOMICI

La tariffa è di L. 2100 la riga. Rubrica 6: operai/impiegati L. 1125, tecnici L. 1320, dirigenti L. 1720. Rubriche 9 e 11 (domande) L. 1125. Avvisi urgenti data fissa o recetti: il doppio. Neretti urgenti, data fissa o urgentissimi il triplo.

ANNUNCI ECONOMICI VIA FILO
Gli annunci economici per **La Stampa** e **Stampa Sera** possono essere ordinati a mezzo telefono al seguente numero **650.2185** (3 linee con ricerca automatica).
Il relativo pagamento dovrà essere effettuato presso qualsiasi Filiale dell'Istituto Bancario San Paolo di Torino o della Cassa di Risparmio di Torino secondo le modalità che verranno fornite.

In tema di offerte di impiego e lavoro, l'editore ricorda che la legge 9.12.1977 n° 903 vieta discriminazioni sul sesso e l'inserzionista è impegnato a rispettare tale legge.

1 Commerciali

CERCATE una macchina utensile? Noi liquidiamo al prezzo che desiderate. Via A. Mantovani 17 - Venaria, tel. 011 257.894.

2 Affari e capitali

A.A.A.A. FINANZIAMENTI in poche ore su auto o alloggi concede
CONSULFIN
corso Vittorio 195. Telefonare 445.496.

A. FINANZIAMO senza cambiali dipendenti ospedalieri, comunali, statali e grosse aziende. Telefonare 504.249.

FAIT Finanziamenti su automezzi o immobili celerità riservatezza tassi modici. Torino via Avogadro 19, tel. 510.136 - 530.297.

3 Aziende, negozi

A. SALVOLDI cede S. Paolo piazza Sabotino avviatissima latteria con alloggio incasso 370 mila giornaliero. Tel. 650.2196.

A. SALVOLDI Moncalieri avviatissimo negozio elettrodomestici cristalleria riparazioni tv tab. XII, 150 mq. Tel. 650.2196.

A Imperia centrale bar tabacchi fronte mercato vendesi L. 35 milioni Immobiliare Dalmazia. Tel. 0183 273.647.

ADAMEC 638.038 chiosco libri zona Parella trasferibilità illimitata adatto una persona cede 6 milioni 500 mila.

ADAMEC 638.038 agenzia onoranze funebri cintura Torino, zona passaggio, cede 12 milioni. Quote societarie pari al 50%.

ADAMEC 638.038 acconciature [illegible] zona S. Paolo, clientela selezionata, decennale conduzione, cede 25 milioni.

ADAMEC 638.038 bar super pizzeria trattoria con alloggio pressi S. Gillio cede gestione ed attrezzatura 23 milioni.

ACCONCIATURE per signora zona via Cibrario attrezzatura completa incasso 4 milioni al mese. Cede 27 milioni Labeo 746.222.

AFFARONE minimarket angolare attualmente chiuso con vasto retro vendo 11 milioni per impossibilità conduzione. Telefonare 366.407 - 959.1633.

AFFARONISSIMO latteria con mini alloggio arredamento nuovo vendo per seri motivi 16 milioni 900 mila. Merce compresa. Tel. 369.109 - 380.254.

AFFARONISSIMO formaggi salumi 2 grosse vetrine con vasto retro svendo per seri motivi. Telefonare 959.1633.

ALBERGO Alassio 3ª cat. 20 camere conduzione familiare buon giro affari incrementabile contratto nuovo, Pistone 011 500.012.

ALBERGO Diano Marina 2ª cat. 50 camere con servizi spiaggia privata saletta convegni posteggio. Pistone, tel. 011 506.396.

ALBERGO S. Margherita 2ª cat. stupenda posizione, ottimo giro affari contratto affitto nuovo. Pistone, tel. 011 506.385.

ALIMENTARI con alloggio ottima posizione vendesi elevato incasso sufficiente minimo contanti e dilazioni. Tel. 510.317.

ALIMENTARI salumeria zona Madonna di Campagna 3 aperture spazioso causa malattia cedesi L. 16 milioni 500 mila. Tel. 580.955.

AVVIATA edicola di giornali cintura Torino buon giro d'affari vendesi. Tel. 380.810.

AVVIATISSIMA profumeria zona centralissima ampi locali giro d'affari 150 milioni anno vende per trasferimento. Tel. 383.298.

AZIENDAL MARKET 650.2175 cede panificio produzione e vendita 3 q.li di pane giornalieri. Laboratorio ben attrezzato.

AZIENDAL MARKET 650.2175 cede seconda cintura lavanderia industriale ben attrezzata. Numero dipendenti limitato.

AZIENDAL MARKET 650.2175 cede in Torino plurilennale avviamento arredamento. Posizione prestigiosa. Locali ampi.

AZIENDAL MARKET 650.2175 cede nel Varesino bar pizzeria ristorante con biliardo annesso alloggio. Elevato incasso.

BAR angolare zona centrale 100 mq super alcolici da ristrutturare incasso incrementabile. Tel. 707.2227.

BAR in Rivoli arredamento nuovo chiusura serale domenicale incasso dimostrabile 700 mila giornaliero vendesi. Tel. 380.810.

BAR latteria spaziosa vendesi per ritiro richiesta mite e dilazioni. Tel. 510.317.

BAR super fronte grande mercato 500 mila al giorno adatto famiglia chiusura ore 20 e domenica cedo dilazionando. Tel. 599.447.

BAR super gelateria S. Salvario incasso 350 mila al dì, ottima attrezzatura chiusura festiva dilazioni. Pistone tel. 506.396.

BAR super S. Donato chiusura serale e festiva buon incasso incrementabile ottimo affare facilitazioni. Pistone tel. 506.385.

BAR zona Francia ottimo giro d'affari arredamento nuovo chiusura serale domenica vende per ritiro commercio. Tel. 380.810.

BEINASCO Perri vende market ottima posizione incasso elevato tabelle merceologiche I V VI VII XIV L. 42 milioni. Tel. 606.0286.

BOMA 505.164 cede latteria bar analcolico in corso Sebastopoli, attività decennale, buon giro affari per ritiro. L. 27 milioni.

BOMA 505.164 cede panetteria in via Tripoli angolare 2 vetrine alto reddito per gravi motivi familiari. L. 27 milioni.

BOUTIQUE via Genova tribaterie con retro 2 aperture per maternità urge cedere. L. 22 milioni. Tel. 580.955.

CASALINGHI tabella XII ottimo incasso mensile cedesi causa ritiro da commercio ottimo affare. Telefonare 758.855 Lunica Srl.

CAVIT cede Barriera Milano macelleria incasso 1 milione al dì arredo buono sufficiente 30 milioni e dilazioni. Tel. 839.8421.

CAVIT cede centro bar 21° facile conduzione arredo buono incasso incrementabile 26 milioni, dilazioni. Tel. 839.8421.

CAVIT cede precollina latteria arredo nuovo retro abitabile incasso 400 mila al dì 36 milioni dilazioni. Tel. 839.8421.

CAVIT cede zona vercellese night club arredo buono 400 mq con 7 camere soprastanti avviatissimo dilazioni. Tel. 839.8421.

CAVIT cede zona Parella officina riparazioni auto attrezzatissimo 180 mq forte giro affari 42 milioni. Tel. 839.8421.

CAVIT cede zona centro rivendita pane tabella I VII arredo buono incasso 350 mila al dì 32 milioni dilazioni. Tel. 839.8421.

CEDO in Moncalieri avviatissimo bar alcolico e super ottima posizione buon reddito 50% contanti. Italcase tel. 506.396.

CEDO negozio Barriera Milano articoli sportivi su corso angolare 9 vetrine con alloggio. Forte passaggio. Italcase 506.396.

CEDO zona Parella avviata latteria ottima posizione buon reddito. 50% contanti. Italcase, tel. 506.396.

CENTRALISSIMO adiacente via Roma prestigiosa posizione cedesi negozio 130 mq su 3 piani tab. XIV lussuoso arredamento. Tel. 544.955.

CERIALE avviatissimo negozio dischi e impianti Hi-Fi cessione immediata ottimo giro d'affari. Tel. 019 666.013.

DISCHI centralissimo mq 30 con soppalco e completa attrezzatura HIFI alto volume affari. Cedo L. 60 milioni. Tel. 580.955.

DISCOTECA nota ed avviatissima cedesi in Ceriale. Anche subito. Condizioni vantaggiose. Tel. 019 666.013 ore ufficio.

F. ZANONCELLI via Genovesi 4 cede Nervi centralissimo negozio confezioni avviato causa ritiro reddito incrementabile 3-4 persone equa richiesta.

F. ZANONCELLI via Genovesi 4 cede centro industriale braidese magazzino materiale elettrico civile industriale avviato attrezzato buon reddito incrementabile eventuale società 1/2 persone.

F. ZANONCELLI via Genovesi 4 cede centro industriale albese azienda autoricambi accessori avviata attrezzatura funzionale clientela acquisita incrementabile giro esterno apporto collaborazione.

F. ZANONCELLI via Genovesi 4 cede Alba centrale avviatissimo funzionale laboratorio vendita confezioni attrezzato impiantato nuovo incrementabile serietà.

F. ZANONCELLI via Genovesi 4 cede azienda acque minerali avviata attrezzata trasferibile altrimenti licenza.

F. ZANONCELLI via Genovesi 4 cede Rapallo zona insediamenti locali turistici panificio alimentari avviato incrementabile 5 persone attrezzature ottime, media 380 kg giorno. Serietà.

F. ZANONCELLI via Genovesi 4 cede bar ristorante tabacchi zona sciistica bistagionale causa motivi salute. Richiesta 60 milioni trattabili. Telefonare 500.473.

F. ZANONCELLI 581.694 cede a persone qualificate autorimessa zona signorile. Con officina autorizzata grandi Case.

F. ZANONCELLI 581.694 cede in zona San Paolo abbigliamento merceria, tabelle IX X XI XIV, ideale persona sola, affare.

GASTRONOMIA alimentari fronte mercato 800 mila al dì reali, zona Lucento, cedo 20 anni attività. L. 36 milioni. Tel. 580.955.

LATTERIA bar gestione decennale incasso 250 mila giorno attrezzatura completa. Cede 42 milioni Labeo 746.222.

LATTERIA zona corso Francia punto di forte passaggio buon giro d'affari dimostrabile vendesi. Tel. 383.298.

MERCERIA bimbi moda zona Gatumberti su corso reddito elevato dimostrabile. Dopo 20 anni cedo L. 37 milioni. Tel. 580.955.

MINIMARKET zona Francia ottimo incasso giornaliero dimostrabile vendesi. Tel. 383.298.

MOBILIFICIO e Centro Cucine totali mq 620 divisi 4 punti vendita cedesi causa ritiro commercio. Telefonare 758.855 Lunica.

PANE rivendita via Cibrario piccola facile conduzione arredo nuovo incrementabile cedo L. 24 milioni. Affare. Tel. 580.955.

PANETTERIA alimentari attrezzata ottimo incasso giornaliero cedesi zona Borgo Vittoria affare. Telefonare 758.855 Lunica Srl.

PANETTERIA tab. I VII causa trasferimento vendesi ottimo giro d'affari richiesta equa e dilazioni. Tel. 510.317.

PANETTERIA zona e clientela signorile vendo motivi di famiglia, incasso 300 mila al giorno, vera occasione. Tel. 599.447.

PASTICCERIA
avviatissima tabelle I II III IV V VI VII laboratorio interno retro magazzino fortissimo reddito incrementabile ottima posizione angolare 5 vetrine cedesi eventuali dilazioni. Tel. 595.200.

PIETRA Ligure affare pensione 15 camere blocco unico contratto nuovo vista mare 90 milioni dilazioni. Tel. 0182 970.114.

PIZZERIA ristorante grandioso locale in Torino arredato 100 coperti giro 120 milioni. Cedesi. Labeo 746.222.

PROFUMERIA Madonna Campagna con annesso locale estetista buon avviamento tab. 10-11-13 e 14 chiediamo 70 milioni, 20% contanti, resto dilazionato. Studio Ri.Ghi. 513.632.

RIVIERA di Ponente cedesi studio commerciale contabilità iva paghe consulenza fiscale e societaria. Attività ventennale. Tel. 011 338.093 dalle 20,30 alle 22.

RIVIERA pizzeria centrale abitazione di servizio affare 75 milioni dilazioni. Tel. 0182 970.114.

RIVIERA Ponente cedesi quota societaria beni strumentali. Possibile partecipazione attiva nell'azienda. Tel. 019 666.013.

STAMPAGGIO a caldo azienda trentennale giro annuo 400 milioni incrementabili. Cede quote 33% Labeo 746.222.

VENDESI pelletteria tabelle X XI XII XIII XIV centralissima su corso angolare 120 mq richiesta L. 150 milioni. Tel. 679.864.

4 Terreni

A. L. 12 milioni vendo a 1300 mt di altitudine 4000 mq di terreno con progetto approvato. Tel. 942.3730.

CUMIANA vendo terreno agricolo 4000 mq L. 12 milioni. Tel. 349.0246 - 905.8302.

MARENTINO (Vernone) vendesi terreno mq 8155 L. 12 milioni dilazionabili Sabatelli Immobili 682.869.

TERRENO edificabile precollina Almese 1500 mq, cintati possibilità villa unifamiliare ampie dilazioni Saim. Tel. 447.1238.

TERRENO in Barbania di mq 20 mila con pioppeto di anni 6 vendo a L. 3 mila al mq. Tel. 920.9551.

TERRENO irriguo pianeggiante di 27 mila mq con pioppeto di 8 anni vendo su strada Pinerolo Cavour. Tel. 678.362.

TERRENO mq 1100 per villa a 55 km da Torino vendesi L. 16 milioni 800 mila oneri compresi. Dilazioni. Tel. 011 540.947.

VENDESI terreni agricoli di varie dimensioni a 40 km da Torino serviti da strada asfaltata acqua a L. 2500 al mq. Telefonare 649.7931.

5 Locali e negozi

domande

A. CERCASI locale capannone per deposito lavorazione leggera in Torino o cintura. Tel. 651.918.

ACQUISTO capannone-stabilimento libero mq 15.000 coperto zona Sud Torino e cintura. Scrivere: «Publikompass 813 — 10100 Torino».

FILIALE di Torino di società per azioni ricerca ufficio mq 200 con annesso locale per deposito di mq 50 zona centrale o semicentrale. Possibilità parcheggio. Tel. 549.000 ore ufficio.

MAGAZZINO autorimessa o locale industriale 500-4000 mq concessionaria auto acquista contanti con urgenza a Torino. 696.6804.

offerte

A.A. AFFITTASI capannone industriale Torino 1000 mq coperti con uffici cortile cintato, 700 mq completo di impianti termici idrici elettrici. Telefonare 596.156.

ABBIAMO box libero subito zona via Coppino (Borgo Vittoria) dilazioni. 518 532.980.

AFFARE B. Milano vendo muri negozio mq 70 oltre cantina L. 19 milioni 500 mila. Tel. 482.919.

AFFARONE in Riviera ligure Borgio Verezzi (Savona) privato vende muri ero edificio commerciale splendido albergo sul mare di 4 piani completamente attrezzato e arredato spiaggia privata possibilità trasformazione in residence con 40 camere e servizi prezzo conveniente dilazioni nei pagamenti. Telefonare 0182 970.092 - 970.130.

AFFITTASI capannoni da 600 mq. zona industriale di Avigliana a mt. 500 dalla statale 25. Tel. 932.873 - 931.1895.

AFFITTASI via S. Donato seminterrato luminoso per laboratorio, magazzino mq 400 servizi passo carraio 1 milione 200 mila mensili. Ausia 596.607 - 597.774.

AFFITTO Torino locali per uffici laboratori mq. 820 riscaldamento montacarichi 3 milioni mensili Labeo 746.222.

AVIGLIANA vendesi libero capannone industriale mq 300 più tettoia e terreno. Telefonare Serim Rivoli 958.7295.

BASSO fabbricato zona Crocetta libero per deposito laboratorio magazzino con servizio 90 mq vende Saim, tel. 447.1238.

BORGO Vittoria via Verolengo piano 1° locale mq. 180 adatto attività silenziosa uffici 105 milioni Ausia 596.607 - 597.774.

BOX auto liberi vendesi zona centro Europa in casa signorile su corso Taranto possibili abbinamenti. Barbatano 749.5928.

BOX auto libero vendesi zona centrale adiacente corso Regina piano cortile con luce e acqua. Barbatano 749.5928.

BOX auto nuovi, zona ospedale Maria Adelaide, consegna maggio, singoli 16 milioni, doppi 24 milioni, cancello elettrico, impianto luce. Failla & Bertinetto 741.2874.

BOX auto recente libero via Guido Reni L. 13 milioni 500 mila. Tel. 482.919.

BOX libero nuovo zona Viberti vendesi. Telefonare ore ufficio 537.715 - 517.225.

CAMBIANO vendo locali da mq 500 a mq 1500 per esposizione e attività artigianali. Su fronte statale. Tel. 650.8378.

CAMBIANO vendo locali liberi da mq 100 a mq 400 uso officina o magazzino in vicinanze tangenziale. Tel. 683.809.

CAPANNONE industriale vendesi libero casello autostradale Settimo, mq 1150 completo di carro ponte, riscaldamento, impianto elettrico. Tel. 585.801 Crimea.

CAPANNONE industriale nuovo primario zona affittasi convenientemente. Tel. ore ufficio 537.715 - 517.225.

CAPANNONE zona Mirafiori adatto officina mq 650 2 carri-ponte bilico cabina. Affitta 2 milioni mensili Labeo 746.222.

CASAMERCATO B 650.3805 muri negozio Grugliasco 100 mq circa. Facilitazioni pagamento. Scelta altri muri negozio.

CASCINE Vica impresa vende ed affitta direttamente box 2 posti auto e magazzini. Telefonare 515.914 - 958.9313.

CENTRALISSIMO vendesi muri negozio di circa mq 170 totalmente ristrutturato/ per informazioni tel. 749.7837.

CENTROCASA 513.831 muri negozi centralissimi adiacenti via Garibaldi varie metrature magazzino con soppalco prezzi interessanti minimo contanti dilazioni.

CORSO VERCELLI
vendo libero basso fabbricato piano cortile di mq 60. Tel. 548.589.

FAILLA & BERTINETTO affitta Nichelino, svincolo tangenziale, capannone mq 600. L. 1 milione 200 mila mensili. Tel. 741.2874.

FAILLA & BERTINETTO affitta via Principessa Clotilde, locale mq 200 interrato con montacarichi, altezza mt 4 più locali uffici. Tel. 741.2874.

GRUGLIASCO zona Leona boxes auto 15 milioni 500 mila vende Serim Rivoli. Tel. 958.7295.

IFIM
libera via Bologna angolo corso Novara in palazzina uffici di nuova costruzione mq 550 con annesso magazzino di mq 150 possibilità di frazionamento in più lotti. Tel. 515.582.

IFIM
libera corso Casale magazzino-deposito di 40 mq dilazioni e/o permute. Tel. 748.718 - 741.2834.

IFIM
libero Santa Rita negozio di 65 mq circa con retro servizio. Tel. 515.582.

IPI 511.382 Settimo Torinese, affitta capannone industriale di mq 5200 con annessa palazzina uffici di mq 1200.

IPI 511.382 Zona industriale a 20 km da Torino: capannone di mq 1930 e 2 campate, progetto approvato per 200 mq uffici, 3500 mq di terreno.

ITALCASE proprone corso Francia zona Aeronautica box libero L. 13 milioni 500 mila comodi dilazioni. Tel. 500.012.

LABORATORIO o magazzino corso Belgio fronte strada mq 25 libero L. 18 milioni 500 mila. Dilazionabili. Risparmiocase 513.078.

LIBERO seminterrato luminosissimo con passo carraio riscaldamento e servizi mq 280 circa vendo vicinanze corso Principe Oddone. Orlandini 333.930.

LOCALE industriale libero mq 500 oltre cortile e tettoia mq 340 vendesi in Torino possibili dilazioni. Tel. 657.472.

LOCALE mq 100 San Mauro buon investimento da reddito vendiamo 43 milioni. Volendo anche libero. Immobili Italia tel. 585.838.

LUCIANA VOLA negozio 2 vetrine centralissimo adiacente corso Vittorio mq 160 con soppalco e seminterrato. Tel. 657.624.

MAGAZZINO box con servizi capienza 6 auto libera piazza Sabotino L. 52 milioni dilazioni. La Cittadella, tel. 519.260 - 532.170.

MURI macelleria recente ottimo reddito nessun onere di trasferimento vendesi. Tel. 326.648 pasti.

NEGOZIO libero centrale via M. Vittoria 4 vetrine servizio cantine comunicanti 130 milioni. C.B.I. 749.3820.

NEGOZIO libero in corso Sebastopoli con 3 vetrine e soppalco a L. 55 milioni comode dilazioni. Tel. 519.017 - 519.088.

NEGOZIO libero zona S. Rita vendesi mq 50. 55 milioni, ampia cantina. Tel. 329.8134 pasti.

NICHELINO liberi muri negozio mq 84 retro e servizi L. 83 milioni dilazionabili. Telefonare 441.027 - 442.261.

PINO Torinese centro paese via Roma 24 vendiamo muri negozi e uffici varie metrature con eventuali alloggi abbinati. Immobili Italia. Tel. 585.836 - 505.890.

PRIVATO vende muri negozio, 85 mq e 120 mq volendo uniti, in zona S. Donato, posizione centralissima, liberi subito, dilazioni pagamento vero affarone. Tel. 471.018.

RIVOLI via Piol impresa vende direttamente negozio e uffici. Facilitazioni pagamento. Telefonare 515.914 - 958.9313.

ULTIMO box auto zona piazza Statuto corso Regina Margherita nuova costruzione pronta consegna L. 20 milioni vende Cervino. Tel. 749.2623.

ULTIMO box auto deposito zona mercati generali altezza mt. 4,30 nuova costruzione prossima consegna vende Cervino 749.2623.

UNIVERSALCASE Porta Palazzo muri negozio e magazzino da L. 47 milioni a 57 milioni. Tel. 650.9505.

UNIVERSALCASE magazzino libero 60 mq Collegno, L. 47 milioni. Telefonare 650.9505.

7 Offerte lavoro e impiego

operai, autisti, fattorini

A.A.A. A.A.A.A. AD ambosessi offresi alto guadagno per facile lavoro anche se primo impiego via Montebello 4 F angolo via Po.

A.A.A.A.A.A. A ragazzi/e anche 1° lavoro offresi ottimo guadagno. Via Carena 9, piazza Statuto, ore ufficio.

A.A. A.A.A. ALTO guadagno si offre a ragazzi/e per lavoro organizzato presentarsi via Gioberti 35 ore ufficio.

A.A.A.A.A. IN via S. Francesco da Paola 33/C da Donato si cercano ragazzi/e per facile lavoro altamente retribuito.

A.A.A.A. RAGAZZI e ragazze per facile lavoro organizzato ottimo guadagno via Domodossola 58 angolo N. Fabrizi tram 13.

A.A.A. CERCANSI giovani ambosessi per lavoro organizzato. Alto guadagno. Presentarsi: via Baretti 23 (interno cortile).

A. CERCASI urgentemente per aiuto piccoli lavori, organizzazione casa, ecc. ragazza 17/20enne dinamica, disposta a trasferirsi zona villeggiatura. Presentarsi ore ufficio o telefonare 339.018 Autofrancia, corso Trapani 116.

AZIENDA meccanica di precisione cerca fresatore di 4° o 5° livello per assunzione mediante passaggio diretto. Tel. 424.0869.

CERCASI custodi pensionati amanti animali per piccola cascina zona Orbassano. Tel. 590.468 - 906.7256.

COPPIA referenziata preferibilmente di origine contadina, senza figli piccoli, alla ricerca di occupazione stabile, cercasi per seguenti mansioni: uomo con patente di guida, per accudire scuderia, orto e giardino, donna per lavori domestici. Offresi confortevole abitazione sul luogo di lavoro, con uso di orto e pollaio, in zona collinare la provincia Asti ed adeguato trattamento economico. Telefonare ore ufficio 011 521.1401.

FILETTATRICE porcellane assumesi subito. Telefonare 897.844.

LOANO (Savona) cerca cuoca referenziata ottimo stipendio vitto alloggio in villa. Telefonare 0182 970.130.

impiegati

A.A.A. STUDENTI minimo 17enni, se volete offrirvi favolose vacanze con una attività brillante e redditizia venite a trovarci ore ufficio. Corso Turati 13 bis F 1° piano.

AGENZIA libraria cerca elementi dinamici, buona cultura, presenza, voglia di guadagno, età minima 23 anni. Offre provvigioni, Enasarco, garantisce 500 mila mensili minimo. Telefonare per appuntamento 535.509 - 537.626.

ARCAR concessionaria Alfaromeo Moncalieri cerca impiegata esperta pratiche commerciali libera subito. Tel. 640.8101.

ASSUMIAMO con passaggio diretto impiegata amministrativa abile dattilografa stipendio lordo L. 690 mila circa 1° livello industria chimica. Presentarsi Karinzia corso Moncalieri 381, Torino, ore 16-18,30.

AUTOMOTOR concessionaria Fiat cerca giovani venditori per interessante attività commerciale esterna ed interna. Si offre inquadramento Enasarco e ottimo sistema provvigionale. Gradita eventuale esperienza vendite non del settore. Presentarsi nelle ore di ufficio nella sede di via Cassini 46 zona Crocetta.

CLUB privato e poliambulatorio cercano personale femminile minimo 25enne per impiego contabile pubbliche relazioni. Diploma superiore e bella presenza. Presentarsi corso Francia 104, ore 13-15.

CONFAR sas ricerca ambosessi giovani volenterosi dinamici per indagini di mercato. Tel. 519.065.

INDUSTRIA metalmeccanica zona Torino Sud cerca impiegata di età 30-40 anni, pluriennale esperienza paghe e contributi maturata presso aziende nel settore metalmeccanico che gestiscono la contabilità del personale con l'ausilio del Ced. Si richiede capacità di organizzare responsabilmente la propria attività ed autonomia di lavoro, conoscenza delle normative previdenziali e di contratto, legislazione del lavoro. Scrivere dettagliando curriculum: «Publikompass 825 — 10100 Torino».

MEDIA azienda metalmeccanica zona Francia impiegato/a per ufficio programmazione produzione. Esperienza almeno biennale nel settore specifico. Scrivere: «Publikompass 523 — 10100 Torino».

SOCIETA' immobiliare assume esperto ragioniere con capacità amministrativa e commerciale. Ottimo trattamento, tel. 837.181.

8 Rappresentanti

AUTOMOTOR concessionaria Fiat cerca giovani venditori per interessante attività commerciale esterna ed interna. Si offre inquadramento Enasarco e ottimo sistema provvigionale. Gradita eventuale esperienza vendite non del settore. Presentarsi nelle ore di ufficio nella sede di via Cassini 46 zona Crocetta.

VENDITORI esperti, veramente capaci, auto muniti, monomandatari, cercasi per Torino città. Tel. 218.222.

VENDITORI esperti veicoli industriali, preferibilmente diplomati o specializzati cerca nota concessionaria Volkswagen, referenze, ottime provvigioni. Telefonare 327.777.

15 Autovetture

A.A.A.A.A.A.A.A. AUTOFRANCIA corso Francia 341 e corso Trapani 116 concessionaria Fiat consegniamo in 48 ore permute vantaggiose rateazioni 36 mesi anticipo personalizzato a vostro comodo inoltre occasioni usato sicuro di tutte le cilindrate e marche consegna in 2 ore piccolissimi anticipi pagamento 36 mesi garanzia 1 anno. Sede espositiva tra le più moderne d'Italia cordialmente vi aspettiamo in corso Francia 341 e corso Trapani 116 (sabato aperto tutto il giorno).

A. AUTOCCASIONI corso Svizzera 63/76 telefono 745.213 - 761.843 GSA, GS, Visa, Dyane 6, R4, 104, A112, 127, 128, R4 promiscuo, Panda 45. Commissionaria Citroën, Peugeot, Fiat, Autobianchi.

ACQUISTANSI auto piccole e grosse cilindrate anche semestrali. Massima valutazione, pagamento contanti. Via S. Ottavio 32, tel. 877.242 (aperto anche il sabato).

ACQUISTANSI
urgentemente auto recenti e perfette. Pagamento immediato. Cedauto, corso Lecce 66/B, telefono 749.6417.

ACQUISTIAMO contanti qualsiasi vettura anche ipotecata. Vantaggiose permute. Tel. 351.257.

ACQUISTIAMO pagando massimo 126, Panda, 112, Ritmo, 131, Alfa Romeo, Delta, Bmw, Fiesta, R4, R5, R6, R14. Corso Raffaello 3. Tel. 658.001.

ALL'ANGOLO DEGLI AFFARI
assortimento di auto d'occasione perfettamente ricondizionate o con garanzia meccanica di 10.000 km: Panda 30 perfetta con soli 9 mila km, 126 del '77 e '78, Alfetta 1.8 con cerchioni in lega, Fulvia coupé 1,3 5 marce, Bmw 320 bellissima. Auto affari diesel: Golf 3 e 5 porte, Ritmo CL, Opel Ascona recentissime, Opel Rekord berlina e caravan perfette. L'angolo degli affari Gencar, corso Siracusa 33, telefono 329.0081 (sabato aperto tutto il giorno).

ALL'ANGOLO DEGLI AFFARI
assortimento di auto d'occasione perfettamente ricondizionate o con garanzia meccanica di 10 mila km: 126 del '76, '77, '78, 127 3 porte del '77, '78, '79. Alfa Sud ultimo tipo 5 marce, Giulia Super 1.3 da intenditore, R4 TL con pochi km, Citroën 2 CV e Dyane 6 perfette. Auto affari diesel: Golf 3 e 5 porte, Ritmo CL, Opel Ascona recentissime, Opel Rekord berlina e caravan perfette. L'Angolo degli affari Gencar, c. Siracusa 33, tel. 329.0081 (sabato aperto tutto il giorno).

ALLEGRO 1.3 special 1980 accessoriatissima metallizzata vero affare km 11.000 prezzo interessante vero affare anche in permuta lunghe rateazioni. Euromotor corso Principe Eugenio 11. Tel. 521.14.17.

AUDI coupé 10 mesi grigio scuro metallizzato come nuova vende in garanzia concessionario Simoni, corso Turati 53. Tel. 506.106.

AUTO AGENZIA PANERO
corso Tazzoli 4 - Torino, vi invita a visitare la sua esposizione di auto semestrali ed usate. Garanzia totale: auto in prova 10 giorni senza impegno di acquisto. Soddisfatti o rimborsati.

AUTOCCASIONI 126, 112, Panda 30 e 45, Ritmo, Golf, 127 Diesel, permute vantaggiose, piazza Manno 18, Torino. Tel. 739.2364.

AUTOCITY nuova commissionaria Fiat Lancia Autobianchi vetture in pronta consegna assistenza tagliandi in giornata vasto assortimento usato revisionato via Pianezza 202 angolo corso Cincinnato. Telefonare 739.6025.

AUTOINDUSTRIALE d'occasione: Fiat 850 furgone '72, '78; Fiorino '78; 238 furgone '74; 242 vetrato '79; TL 35 cassone dicembre 1980; TL 28 furgone dicembre 1978; Mercedes '74; Transit furgoni '76, '78, '79; Transit cam centinati '79, '80; Transit 9 posti '73, '75; Alfa F12 motore nuovo '78; Bedford motore revisionato '79; Vw 1600 furgoni e autocarri assortimento, prove a domicilio; Pastorino 780.3450.

BEN KOELLIKER
vende Range Rover 1981 accessoriatissimo. Lada Niva 4X4 come nuova. Mercedes 200 benzina tutti gli accessori 1979. BMW 728 1977. Jaguar 4,2 1974-1977. Fiat 131 panorama automatico 1981. Renault 18 GTS nera 1980. Renault Fuego GTX 1980. Volvo 244 L 76. 244 GL 1980. 244 GLE 1980. Vasto assortimento Mini usate anche con garanzia rateazioni e permute. Via Barletta 133/135 aperto anche sabato mattino. Tel. 353.636/7/8.

BETA berlina 1600 blu scuro 74 ricondizionata svende rateizzando al miglior offerente. Torauto, corso Belgio 108.

BETA berlina blu scuro anno 78 proprietario unico prezzo interessante vende Automotor via Cassini 46 zona Crocetta. Tel. 50.58.58 aperto anche il sabato pomeriggio.

BETA HPE fine 75 marrone perfetta in ogni particolare pochi km privato vende. Tel. 534.994.

BMW 320 verde metallizzato anno 77 proprietario unico cerchi in lega vero affare vende Automotor via Cassini 46 zona Crocetta. Tel. 50.58.58 aperto anche il sabato pomeriggio.

BMW 733 grigio metallizzato fine 78 inurtata pochi km accessoriatissima in garanzia vende permuta rateizza Fiorauto via Stradella 82. Tel. 215.743.

CELLA isotermica su 241 diesel 1973 completamente revisionato, vende Pastorino 780.3450.

DUETTO 1.3 blu meraviglioso vera occasione anche in permuta lunghe rateazioni. Euromotor, c. Pr. Eugenio 11, tel. 521.1417.

DYANE 6 - 126 - A 112 vetture preparate a partire da 1 milione 800 mila lire anche a rate. Euromotor corso Principe Eugenio 11. Tel. 521.14.17.

ESCORT familiare 1.3 GL metallizzata 1981 km 8000, come nuova, vero affare, anche in permuta, lunghe rateazioni. Euromotor corso Principe Eugenio 11. Tel. 521.14.17.

FIAT Panda 12 mesi perfetta come nuova, Automar, via Tunisi 50. Tel. 396.178.

FIAT Ritmo cabrio Bertone alluminio metallizzato cerchi in lega pronta consegna vende Automotor via Cassini 46 zona Crocetta. Tel. 50.58.58 aperto anche il sabato pomeriggio.

FIAT Ritmo Diesel anno 80 e 81 verde salvia e alluminio metallizzato vere occasioni a prezzi interessanti vende Automotor via Cassini 46 zona Crocetta. Tel. 50.58.58 aperto anche il sabato pomeriggio.

FIAT Ritmo Super 75 beige anno 81 proprietario unico vera occasione pochissimi km vende Automotor via Cassini 46 zona Crocetta aperto anche il sabato pomeriggio.

FIESTA 1.1 S 77 rossa bellissima vende in garanzia concessionario Volkswagen Audi Simoni, corso Turati 53. Tel. 506.106.

FORD Transit Combi, azzurro, ottime condizioni del 1979 vendesi. Tel. AL: 323.227.

FURGONI e familiari vasto assortimento Autofrancia, corso Trapani 116 e corso Francia 341.

FURGONI PULMINI
camioncini fuoristrada acquistasi e vendesi qualsiasi modello. Cedauto, corso Lecce 66/B, telefono 749.6417.

G. AUTO vende: Camper 242 diesel 4 posti 76, 238 cassonato prolungato con sfondo in alluminio e impianto a gas, 850 furgone 77, via A. Cecchi 68. Tel. 276.024.

G. AUTO vende: Giulia Super 1.3 78, 131 76-77-79, 132 benzina o diesel 77-78, R5 78, Fiesta 77-80, Rateazioni senza cambiali. Via Cecchi 68. Tel. 276.024.

GOLF cabriolet GTI anno 82 nero proprietario unico cerchi in lega vende Automotor via Cassini 46 zona Crocetta. Tel. 50.58.58 aperto anche il sabato pomeriggio.

HONDA Accord 1600 80 super accessoriata 15,3 km litro garanzia 6 mesi. Vero affare. Torauto, concessionaria Honda, corso Belgio 108.

INTERESSANTE nuove A 112 nuove Delta nuove HPE nuove Trevi e occasioni selezionate e garantite. Siamo anche interessati ad acquisti di vetture d'occasione. In corso Grosseto 55, tel. 293.992 anche il sabato.

L'OCCASIONE DIESEL
Golf D, Mercedes 240 D, Ascona 2.0 D, Alfetta 2.0 Turbo D, Fiat 131 2.5 D, Fiat 132 2.5 D, Fiat Argenta 2.5 Diesel. Vetture recenti con 49 controlli preventivi e garanzia 1 anno. E' un'offerta Sogea, corso Siracusa 40, tel. 329.9333.

MAZDA 323 1300 5 marce 14 mila km bellissima basso consumo solo L. 3 milioni 500 mila rateizzabili. Torauto corso Belgio 108.

(continua)

Gli inglesi bombardano le Falkland La mediazione dell'Onu è fallita? La «task force» prepara lo sbarco

Richiamato a Londra il rappresentante britannico alle Nazioni Unite - I caccia «Harrier» hanno attaccato Port Stanley dopo due giorni di tregua

LONDRA — Dopo due giorni ■ tregua di fatto ■ guerra ■ ricominciata alle Falkland. I caccia «Sea Harrier» britannici hanno lanciato una serie ■ attacchi contro Port Stanley. Lo ha annunciato questa notte il ministero della Difesa inglese.

Londra ■■■ ha voluto commentare la notizia secondo la quale questi nuovi bombardamenti sarebbero il preludio di uno sbarco in forze sull'arcipelago. La sensazione, però, ■ che anche l'ultimo tentativo di ■■■ del segretario generale dell'Onu sia sul punto ■ fallire ■ che la parola decisiva stia per passare alle armi.

L'ambasciatore permanente della Gran Bretagna presso l'Onu, Anthony Parson, è stato nella ■■■ ■■■■ di ieri richiamato ■ Londra. Anche l'ambasciatore inglese ■ Washington, Roderick Lyne, ■ ri■■■■ in tutta fretta in patria. I due diplomatici hanno smentito una ■■■■■ ■■ trattative. «*Torniamo ■ Londra — hanno detto — solo per consultarci con il nostro governo*».

Gli osservatori al Palazzo ■ Vetro dell'Onu, però, ■■■■ di altro avviso e ritengono che la mediazione di Perez de Cuellar sia almeno in una posizio■■ di stallo. Un portavoce delle Nazioni Unite, riferendo ai giornalisti il senso generale di ■■■ comunicazione fatta in precedenza ■■ Perez de Cuellar ai membri ■■■ Consiglio di Sicurezza in seduta privata, ha detto che «*il tempo ■■■ è dalla parte ■■■■ pace*».

Il primo ■■■■■■ britannico, da parte ■■■ ha detto ieri sera a ■■■■■ (Scozia), nel più ■■■■ discorso ■■ lei pronunciato dall'inizio ■■■■ crisi delle Falkland, che la Gran Bretagna spera ■■ ■■ fiducia di continuare ■■ ■■■■ l'appoggio dei Paesi amici «*fino a che l'aggressore ■■■■ verrà buttato fuori dalle isole*».

Nel ■■■ intervento ■■ raduno del partito conservatore Margareth Thatcher ha dato l'impressione di aver abbandonato ■ speranza ■ ■■■ pacifica soluzione della crisi. ■■ avvertito infatti che una soluzione negoziata può risultare irrealizzabile ■■ ■ questo caso la Gran Bretagna dovrà fare ricorso «*all'unico altro mezzo*» rimasto ■ ■■■ disposizione. Ripetendo la frase usata ieri nel dibattito alla Ca■■■■ dei Comuni, Margareth Thatcher ha rilevato che il governo di Londra «*vuole una pacifica soluzione ma respinge completamente "una ■■■■ dita pacifica"*».

Il primo ministro ■■ quindi sottolineato che la politica della Gran Bretagna è ancora fermamente poggiata sulla risoluzione delle Nazioni Unite che impone il ritiro delle trup■■ ■ invasione argentine. Ma dopo sei settimane, ■■ aggiunto «*abbiamo bisogno di ricordare alle altre nazioni che, ■■ esse credono nella giustizia, non possono restare imparziali tra aggressori e aggrediti*».

Nessun commento è venuto da Buenos Aires né sul presunto fallimento della mediazione Onu né sui nuovi attacchi inglesi alle Falkland. Il governo argentino, però, aveva già affermato ieri che la «task force» inglese si stava apprestando allo sbarco. Le ultime ■■■■■■ ufficiali argentine riportano solo le dichiarazioni dei prigionieri catturati dagli inglesi ■■■■ Georgia del Sud e rilasciati ieri. Tutti ■■■■■■ gono che gli inglesi li hanno trattati molto male.

Sempre da Buenos Aires arriva la notizia secondo la quale l'ammiraglio della flotta inglese, Woodward, sareb■■ morto. Qualcuno ipotizza perfino che si sia ucciso. Lon■■■ non si è neppure degnata di smentire. Una smentita ■ invece giunta ■■■ quanto riguarda le voci argentine ■■ un presunto danneggiamento della portaerei Hermes. Nel corso ■ una intervista telefonica, ■■ ufficiale della marina inglese ha detto: «*Sono appena tornato dalla Hermes. Non ■■ ■■■ accorto di nulla. Tutto è in regola*».

Polonia: licenziati tutti gli operai che hanno scioperato

La protesta di giovedì era organizzata da Solidarnosc

VARSAVIA — *La repressione ■■■ continua: gli arresti ■■■ saliti a 636, ■ regime ha deciso di intensificare ■ «linea dura» contro coloro che giovedì hanno partecipato alla manifestazione organizzata in tutto il paese ■ Solidarnosc. Ieri ■■■ la televisione polacca ha illustrato nei dettagli le cifre della repressione: ■■■ persone ■■■ finite in ■■■■■ per ■■■ «turbato l'ordine pubblico», 67 per av■■ organizzato atti di protesta. Altre ■■ ■■■ state internate nei Lager, mentre per gli operai che hanno aderito alla protesta sono stati adottati provvedimenti ugualmente «duri»: licenziamento in tronco.*

■ *50 automobilisti che avevano suonato il clacson o acceso i fari dell'auto fra mezzogiorno e mezzogiorno ■ un quarto fil momento nel quale Solidarnosc ■■■■ deciso ■ protesta) ■■■ state ritirate le patenti di guida; altre 176 persone dovranno rispondere del loro comportamento davanti ai tribunali.*

Ma non basta. Nella regione di Piotrkow Trybunalski la polizia ha arrestato altre 14 persone

Centinaia dell'Iraq ■05 iraniani uccisi

BEIRUT — Un bollettino ■■ ■ guerra diffuso a tarda notte dal regime di Bagdad annuncia un'improvvisa sortita delle for■■ irakene contro posizio■■ iraniane nella zona ■ Shahabi, sortita che avrebbe provocato l'uccisione di ■■■ militari iraniani e la distruzione ■ 20 loro mezzi corazzati per trasporto truppe.

Prima di questo bollettino, una sorta di tregua di fatto sembrava essersi instaurata attorno ■ Khorramshahr, almeno a giudicare dai comunicati diffusi in giornata ■■■■ due parti. ■ bollettini di guerra segnalavano solo schermaglie ■ secondaria importanza, e fortificazioni delle truppe sulle posizioni acquisite.

«Papà, sono viva paga 2 miliardi»

COMO — ■■ scritto una lettera ■ padre per dire che «*è viva*», ma i ■■■■■ che l'hanno sequestrata le hanno intimato di aggiungere ■■ cifra del riscatto: ■ miliardi. Gaby Kiss Maerth, figlia dell'orientalista inglese proprietario ■ Moltrasio ■■ villa ■■■ salacqua ■ stata rapita alcuni giorni fa.

A complicare le indagini, condotte dal sostituto procuratore della Repubblica di Co■■■ Giuseppe Ciracio, ci sono le dichiarazioni ■■ alcuni testimoni, secondo i quali ■ ragazza girava tranquillamente per il centro di Como, da sola, il giorno successivo ■ quello in cui ■ ■■■■■ della ragazza ne aveva denunciato la scomparsa.

■■■ inquirenti stanno cercando di verificare l'attendibilità delle testimonianze. Non è escluso che Gaby sia stata rapita ■■ persone che conosceva molto bene. Le indagini ■■■■ dirette negli ambienti degli amici, ■■■ anche in quelli dei contrabbandieri e dei drogati. ■ padre della ragazza, Oscar Kiss Maerth, continua a ripetere che ■■■ è un miliardario e ■■ investito tutti i risparmi per salvare villa Passalacqua dalla speculazione.

GABY ■■■ ■■■■

Polizia ■ carabinieri hanno organizzato battute nella zona per scoprire il nascondiglio ■■■ rapitori.

Rischia 20 anni di carcere l'attentatore del Pontefice

La tv portoghese trasmette il film dell'aggressione al rallentatore

LISBONA — *Era riuscito ad afferrare la ■■■■ del Papa prima che l'agente di scorta lo colpisse al braccio: una frazione di secondo di ritardo ■ Juan Fernandez Krohn, l'abate che da sei mesi preparava l'attentato, sarebbe riuscito ■ colpire ■ Pontefice, con una baionetta. La scena è stata trasmessa ieri ■■■ dalla tv portoghese: sugli schermi migliaia di telespettatori hanno visto al rallentatore le immagini della fallita aggressione a Giovanni Paolo II.*

Una scena drammatica: l'abate Krohn riesce a farsi stra■■ ■ forza di spintoni fra la folla ■■■ fedeli, evita alcune guardie del corpo, ■■■■ a toc■■■ ■■ veste ■■ Papa. Le immagini mostrano l'attentatore ■■ agitare il braccio sinistro verso il Pontefice, ■■■■ per trarlo a sé ■ successivamente colpirlo. ■■ un agente in borghese intuisce ■ suo gesto: colpisce ■■■■■■■■ Krohn al braccio facendolo cadere a terra. A questo punto Giovan■■ Paolo II si volta, guarda l'assalitore (■mi ■■ fulminato con un'occhiata» ha confessato l'abate alla polizia) e comincia ■ benedirlo, prima che sia trascinato ■■ dagli agenti di sicurezza.

Nelle immagini al rallentatore trasmesse dalla tv ■■■ compare ■■■■■■ arma (ma Krohn teneva nascosta la baionetta) ■ la sua ■■■■ destra si ■■■ solo per qualche attimo.

Ieri ■ sacerdote attentatore ■ stato interrogato ■■■ giudice istruttore che ■■ ha confermato la detenzione incriminandolo per «tentato omicidio aggravato contro la persona del Sommo Pontefice». *Rischia da 15 a 20 anni di carcere.*

«Stavo preparando da sei mesi l'attentato — *ha confessato alla polizia* —. Avevo spiegato i motivi del mio gesto su tre fogli scritti rispettivamente in lingua spagnola, portoghese e italiana che tenevo nascosti nella valigia».

Fanatico e estremista (era ■■■■ ordinato sacerdote dal vescovo tradizionalista Lefebvre) l'abate aveva già tentato quest'anno di aggredire all'aeroporto francese ■■ Orly, davanti ■ 2000 persone, il leader ■■■■■■ spagnolo Felipe Gonzales. «Avevo preferito non denunciarlo perché pensavo si ■■■■■■ ■■ solito squilibrato», *ha confessato Gonzales ai giornalisti.*

I genitori ■■ Krohn (il padre ■ spagnolo, la madre scandinava) ■■■ giunti a Lisbona per chiedere «perdono» ■■ Papa. ■ *Pontefice in quel momento non c'era ■ sono stati ricevuti ■■ un prelato. Subito dopo hanno potuto visitare in carcere il figlio.*

I servizi di sicurezza ■■■ stati rinforzati. Ieri O Jornal das Noticias, *un attendibile quotidiano di Oporto, riportava ■■■ notizia allarmante: gruppi di destra portoghesi e spagnoli si sarebbero accorda■ per organizzare, proprio ■ Porto, città nella quale il Pontefice è atteso per oggi, un altro attentato.*

Centinaia di agenti presidiano strade, stazioni ■ aeroporti. Un'inchiesta sarebbe stata aperta per controllare la veridicità e le fonti dalle quali il quotidiano ha tratto la notizia.

Per far dimenticare al Papa il brutto ricordo dell'attentato, che secondo gli esponenti vaticani avrebbe scosso profondamente Giovanni Paolo II, migliaia ■ fedeli hanno intonato per ore canti e preghiere sotto le finestre della Nunziatura di Lisbona.

■ ■■■ **sovietica in** ■■■■ **Baltico.** Una nave sovietica, a quanto sembra ■ grosso tonnellaggio, è ■ fiamme ■■ ■■■■ del porto lituano di Klaipeda. Lo hanno annunciato questa notte i servizi guardacoste svedesi nell'isola bal■■■ di Gotland.

PROVA LA TUA PRIMA VOLVO
DIESEL · BENZINA · TURBO

VOLVO sceglie TOTAL

LDB

■ ■■■■ ■ passare ■■■ Qualità VOLVO. oggi puoi usufruire anche dei vantaggi del LEASING ■ del CREDITO VOLVO.

VOLVO
QUALITÀ ■ SICUREZZA

Alessandria SA.GI.CAR ■ **S. Gagliano** - Via Duccio Galimberti, 11 - Tel. 64770 ● ■■■ **CONSULCAR s.n.c.** ■ **Capuzzo e Maggiora** - Via E. Filiberto, 12/14 - Tel. 55377 ● **Biella (Vercelli)** ■■■■■■ **CENTRALE s.n.c.** ■ ■■■■■■ **e Donis** - C.so Europa, ■ - Tel. ■■■■■ ● **Cuneo** ■■■ **s.r.l.** - C.so A. de Gasperi, 21/23 - Tel. 55466 - 55467 ✱ ■■■ **(Cuneo) F.LLI VEGLIO** - Via Rossini, 12 - Tel. 497811 ● ■■■■■ **(Cuneo) F.LLI BORGNA s.n.c.** - ■■ Savigliano-Ruata Eandi, 30 - Tel. 43463 ● **Borgomanero (Novara)** ■■■■■■ **GIUSEPPE** - Via Novara, ■■ - Tel. 81944 ■ **Novara TOTAUTO s.r.l.** - V.le Roma, 34 - Tel. 453900 ● **Torino** ■■■■■■ **s.r.l.** - C.so Matteotti, 61 - Tel. 517983 / 530324 / 533415 / 535382 – **Moncalieri** - Corso Savona, 17 - Tel. 641645 ● **Torino ZUAN-SERVICE s.r.l.** - Via Cabota, 36 - Tel. 595666 ● **Vercelli BRICCO** ■■■■■■ - Via Monviso, 41 - Tel. 392150

LA SBORNIA PER L'ETIOPIA UN'ILLUSIONE COLONIALE DELL'ITALIA ANNI TRENTA

La storia dell'avventura in Africa Orientale nel terzo volume dello studio di Angelo Del Boca - Dal «ritorno delle aquile» alla sconfitta - La «giustizia romana» con gli indigeni

1936, [illegible] GLI «INDIGENI» ARMATI SI ARRENDONO ALLE TRUPPE [illegible] MONTAGNA

«*Roma, rivenditi l'Impero...*». A storpiare il testo della Marcia delle Legioni — versi di Vittorio Emanuele Bravetta, musica di Giuseppe Blanc — erano proprio i giovani italiani d'Oltremare, alla precoce ricerca [illegible] una propria «africanità», ispirati all'equazione Italia = male, Africa = bene. In «Abissinia» — documenta Angelo Del Boca nel 3° volume di *Gli italiani in Africa Orientale: la caduta dell'Impero* (Laterza) — i «coloni» [illegible] trovarono stretti [illegible] un groviglio di contraddizioni. Se era facile — [illegible] fatale — «esportare» in Etiopia tradizioni, costumi, gusti e abbozzare angoli d'Italia tra Addis Abeba [illegible] Dessié, Gondar e Gimma —, l'«impero» rimase tuttavia nient'altro che un mito rovinoso.

L'ingresso di Badoglio nella capitale etiopica e la fuga di Hailé Selassié non chiusero la guerra. Il genero del negus, ras Destà Damtèu, rimase in armi, [illegible] capo di un agguerrito corpo armato, guidato da uno tra i più abili comandanti etiopici, Gabre Mariam. La resa — e la «deportazione» in Italia — di Immirù e di altri altissimi dignitari imperiali [illegible] bastò [illegible] sedare uno spirito di rivolta, tenuto desto dai tre fratelli Cassa — Aberra, Abebè Aregai e Uonduossen — uno [illegible] uno liquidati, con inganni [illegible] malafede, dopo vaghe promesse [illegible] di conciliazione. Accampati alla meglio nella capitale soggiogata, i «vincitori» rimasero perciò attanagliati dalla psicosi dello stato d'assedio. Le misure repressive adottate ai danni degli indigeni alimentarono pertanto una rivolta, invano scoraggiata dai capi collaborazionisti, come ras Hailù, impossibilitati [illegible] far mutar rotta a quanti — il ministro delle colonie, Michele Lessona, il «vicerè» Rodolfo Graziani, molti comandanti e capi fascisti — credevano di consolidare le posizioni italiane col terrore e dimostrando ogni giorno, con maltrattamenti [illegible] umiliazioni, la «superiorità» dei *bianchi* sugli abissini.

L'attentato [illegible] Graziani del 19 febbraio 1937 — immediatamente seguito da tre giorni di massacro indiscriminato della popolazione etiopica da parte di masnade d'invasati, orchestrate dal federale Guido Cortese — dette il via alla sistematica applicazione di metodi illegali (esecuzioni sommarie, stragi di massa, largo impiego di gas asfissianti per liquidare sacche di resistenza...), ora incoraggiati, ora coperti da Mussolini.

[illegible] l'abuna Petròs — uno dei quattro vescovi copti — dinanzi [illegible] tribunale militare che lo condannava alla fucilazione aveva serenamente rivendicato la sua lotta per l'Etiopia, per estirpare le radici stesse della resistenza abissina, furono criminalizzati indovini, cantastorie — espressione della cultura popolare — e venne spietatamente sterminata la dirigenza intellettuale e religiosa, incolpata di complicità ideologica con gli attentatori. Il [illegible] maggio 1937, 297 monaci [illegible] [illegible] «laici» di Debrà Libanos — una «città santa», depositaria della tradizione religiosa copta — furono falciati con le mitragliatrici pesanti, senza che dal clero cattolico si levasse [illegible] una sola parola di condanna [illegible] di rimprovero nei confronti di «*questo romano esempio di pronto, inflessibile rigore, sicuramente opportuno [illegible] salutare*», come scrisse Rodolfo Graziani in un memoriale inedito, utilizzato da Del Boca nel suo volume.

«*Laggiù gli italiani* — avrebbe quindi detto Mussolini al duca d'Aosta, nel conferirgli [illegible] carica di viceré — *stanno facendo cose vergognose così che ho dovuto farne fucilare molti davanti agli indigeni per dimostrare che c'è giustizia*». Una spacconata, sembra (visto che non si trova traccia di provvedimenti di quel genere), [illegible] molto significativa. Anche perché conferma che «il duce sapeva».

Sapeva anche — come gli ripeté il ministro degli scambi e valute, Felice Guarneri — che l'impero si mangiava l'Italia. Se pure l'Etiopia non fosse stata [illegible] terreno di caccia prediletto per speculatori d'ogni risma, grassatori d'appalti, taglieggiatori annidati all'interno e all'intorno della burocrazia coloniale, gli stessi faraonici progetti di «colonizzazione» sarebbero bastati [illegible] mettere in ginocchio una potenza economica anche superiore alla gracile Italia degli Anni Trenta.

Passata la sbornia d'entusiasmo pel ritorno delle aquile imperiali sui colli fatali, sfumata la bolsa retorica dell'invitta resistenza contro l'«assedio» della Società delle Nazioni, l'Etiopia si rivelò per quello che effettivamente era: una sconosciuta, destinata a deludere via via che [illegible] miraggio cedesse alla realtà. Mentre l'Etiopia assorbiva ingenti somme per la costruzione della rete viaria [illegible] lo studio di quella ferroviaria — rimasta però sulla carta — [illegible] sfumava il disegno di creare una «patria ebraica» tra i falascià (o ebrei neri d'Etiopia), in cui dirottare quanti scampassero alla persecuzione hitleriana, Mussolini impegnò le risorse italiane [illegible] sostegno di Franco, in Spagna, strinse il patto d'acciaio col Terzo Reich e infine si buttò in [illegible] guerra contro Francia [illegible] Inghilterra, che nel volgere di un anno vide crollare l'«impero», con perdite elevate per l'esercito e i civili [illegible] gli stessi etiopici, sottoposti all'efferatezza dei kikuyu intruppati dai britannici.

La «liberazione» dell'Etiopia ebbe però l'effetto — a tutta prima imprevedibile — [illegible] avvicinare il negus agli italiani, dei quali egli si circondò [illegible] che cercò di trattenere nel maggior numero possibile nella sua terra. Di lì l'estrema speranza di una riconquista dell'impero dal suo interno, che animò alcuni italiani, rimasti quasi due anni alla macchia, attivi in una sorta di guerriglia, col sogno di promuovere un'insurrezione italo-etiopica contro gli inglesi, di concerto con una «colonna fantasma» che dalla Libia sarebbe dovuta piombare sull'alta valle del Nilo.

«*Il periodo di più grande prosperità per l'Italia* — scrisse Togliatti su «L'Alba», foglio dei prigionieri italiani in Russia (edito in anastatica dall'Istituto per la storia della Resistenza in provincia di Cuneo) — *è stato per riconoscimento di tutti tra il 1900 [illegible] il 1910*»: quell'«età giolittiana» durante la quale i governi s'erano astenuti da imprese di guerra e di conquista.

La caduta del fascismo [illegible] la fine della guerra non chiusero però per sempre le illusioni degli antichi colonialisti d'intonare [illegible] la Marcia delle Legioni, [illegible] prospettiva di riscossa euroafricana (cioè delle potenze coloniali) contro l'irruzione americana nel teatro d'azione precedentemente d'esclusivo dominio europeo. A quest'altro quasi sconosciuto e tuttavia importante capitolo della storia degli italiani in Africa Orientale sarà dedicato il quarto volume di quest'opera cresciuta per via [illegible] nella quale Del Boca mette [illegible] frutto il contributo (che spera non gli manchi anche per la conclusione della [illegible] impresa) di una folta schiera [illegible] protagonisti, testimoni e loro discendenti, che gli hanno offerto ricordi, documenti e persino interi archivi, per giungere a una equilibrata ricostruzione di una pagine fondamentale della storia d'Italia.

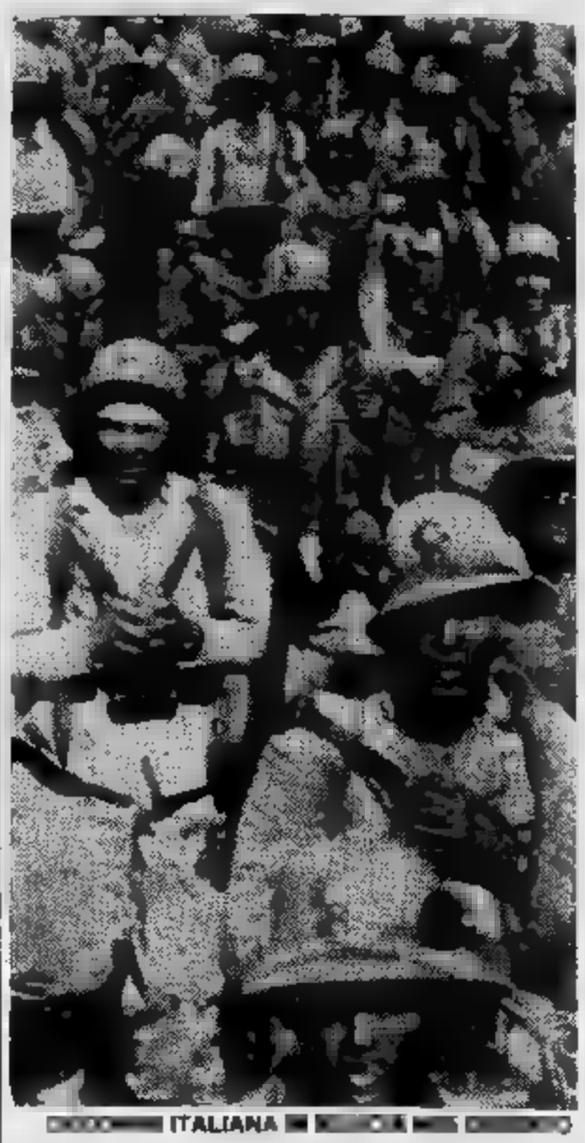

[illegible] ITALIANA [illegible]

Hai un rasoio elettrico vecchio?
Non hai ancora usato un rasoio elettrico?

OFFERTA DI PROVA PHILIPS
IL RASOIO A DOPPIA AZIONE

presso i Rivenditori Specializzati
che espongono l'apposita locandina

Philips a doppia [illegible]: [illegible] capolavoro unico di [illegible] tecnologia, un impareggiabile strumento di [illegible] dolce e rapida.

Philips a doppia azione: perché? Perché si basa su [illegible] sistema che ha rivoluzionato la rasatura elettrica. Ogni lama del rasoio Philips è formata da due [illegible] distinte una solleva il pelo, l'altra lo taglia, prima che esso rientri dentro la pelle. Il vantaggio è enorme: la rasatura del mattino resiste tutta la giornata. Il problema della rasatura è definitivamente risolto.

Philips a doppia azione offre tanti altri extra: tre testine elastiche dall'azione rapida [illegible] soffice; un regolatore a 9 posizioni per una rasatura "personalizzata"; un tagliabasette a scatto per un'efficacissima regolazione dei baffi e delle basette; una forma di moderna eleganza e un colanetto porta-rasoio di grande prestigio.

PHILIPS
fade di più

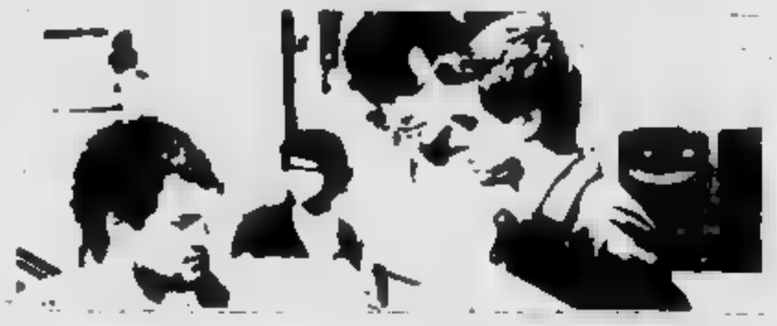

1 / L'esigenza di un [illegible] scienza per il progresso pacifico

2 / [illegible] occupazione, due fenomeni strettamente connessi

3 / Mancano gli istituti specializzati, [illegible] gli [illegible]

Il nuovo bisogno di scienza

1/ Vale la pena di fare qualche riflessione sul grande successo di pubblico che sta riscuotendo la celebrazione del centenario di Charles Darwin, il teorico dell'evoluzione della specie [illegible] dai primati (cioè dalle scimmie antropomorfe).

Le mostre sullo scienziato inglese stanno richiamando moltissimi visitatori, soprattutto giovani, come è accaduto per quella molto bella ed efficace organizzata dall'Istituto di antropologia ed etnologia dell'Università di Torino [illegible] dall'Associazione degli Amici [illegible] Museo di antropologia, già portata ad Alessandria, Asti [illegible] in altre città del Piemonte.

Interessante si presenta anche la produzione editoriale [illegible] Darwin e l'evoluzionismo e affollatissime [illegible] le conferenze, promosse [illegible] enti pubblici e istituzioni culturali. A che [illegible] addebitare tanto successo? Certamente all'interesse e alla «provocazione» che la teoria di Darwin ha per la storia dell'uomo, per il [illegible] modo di essere [illegible] di considerarsi nell'ambito della natura [illegible] della società.

Ma ciò non [illegible] sufficiente per spiegare l'attenzione del largo pubblico all'argomento. [illegible] pare piuttosto che si stia evidenziando una nuova domanda culturale di grande rilevanza, quella cioè [illegible] voler comprendere l'incidenza che la scienza ha nella società e anche nella vita del singolo uomo.

Sembra quasi che, con la celebrazione del centenario [illegible] Darwin, in Italia si stiano superando arretratezze culturali [illegible] sottovalutazioni del sapere scientifico, determinate in parte dall'egemonia della filosofia idealistica nel '900 (vedi Croce e Gentile) e in parte da certe posizioni religiose dominanti. [illegible] il nuovo interesse per la scienza non nasce soltanto da un «bisogno culturale» in senso stretto; si viene sempre più facendo strada nell'opinione pubblica la constatazione dell'esigenza, non più rinviabile, [illegible] un controllo della scienza ai fini del progresso pacifico dei popoli.

Le discussioni filosofiche e scientifiche, oltre che politiche, che si sono susseguite dallo scoppio della bomba di Hiroshima all'uso delle armi biologiche in Vietnam, per enucleasrsi oggi soprattutto sul pericolo [illegible] un conflitto nucleare, hanno sottolineato la necessità di sciogliere il binomio scienza-guerra e di finalizzare gli investimenti per la ricerca scientifica ai fini di pace. Come è facile (e insieme penoso) il confronto tra il costo degli armamenti [illegible] i fondi per le ricerche della cura del cancro nel nostro Paese!

D'altro canto, l'installazione dei missili americani [illegible] Comiso sta facendo toccare un pericolo di distruzione non soltanto più teorico, [illegible] tragicamente vicino [illegible] ciascuno di noi. Lo scontro tra le forze della pace [illegible] quelle della guerra è durissimo e può produrre vittime fin da ora. L'assassinio del deputato comunista Pio La Torre, che stava organizzando la mobilitazione popolare in Sicilia contro i Cruise [illegible] contro la mafia può essere un segnale inquietante.

Inoltre, lo stesso sviluppo industriale propone il problema delle scelte in campo energetico, di grande attualità anche in Piemonte, il cui Consiglio regionale dovrà decidere a brevissima scadenza l'installazione di centrali nucleari. In questo caso il binomio [illegible] scienza-guerra, [illegible] per la diossina di Seveso, si espande in quello scienza-morte, scienza-inquinamento.

Le possibilità di sopravvivenza dell'uomo sono ormai strettamente legate all'uso pacifico della scienza, che è oggi problema di tutti.

Laurana Lajolo

La «mobilità» bloccata

2/ Un sistema produttivo che operi in un'area [illegible] libero mercato, è paragonabile a un immenso essere vivente: le singole imprese rappresentano le molecole che lo compongono, la manodopera la linfa che ne assicura la vita. La «mobilità» del personale dipendente da un'impre[illegible] all'altra costituisce una condizione necessaria per la sua esistenza, così co[illegible] la circolazione del sangue per il corpo umano. Dominate da [illegible] legge ineluttabile, le cellule-imprese nascono, si sviluppano, muoiono [illegible] le loro maestranze devono, per [illegible] stessa sopravvivenza del complesso, poter [illegible] riassorbite in altre [illegible] in nuove aziende. Quando questa capacità di riprodursi in modo autonomo s'interrompe, l'organismo economico si ammala, poiché diminuisce la produttività [illegible] aumenta invece la disoccupazione e con [illegible] la schiera di coloro che rimangono [illegible] carico della popolazione attiva. Perdurando tale situazione di stallo subentra una crisi economica assai spesso irreversibile.

Mobilità e occupazione sono dunque fenomeni strettamente connessi: questa dipende in gran parte da quella, sicché favorendo l'una [illegible] promuove l'altra [illegible] all'opposto limitando lo «spostamento» di manodopera si incrementa la disoccupazione. E' ciò che sta accadendo nel nostro Paese in seguito a [illegible] politica sbagliata, che per troppi anni ha privilegiato la conservazione del posto [illegible] lavoro individuale e collettivo e in casi estremi del salario, [illegible] preoccuparsi della produzione nazionale e della vitalità delle singole aziende, nonché di creare le condizioni favorevoli per il sorgere di nuove imprese.

Da un lato non si [illegible] voluto modificare la legge sull'avviamento al lavoro ampliando la richiesta nominativa di manodopera [illegible] così impedendo alle nuove imprese di «decollare» e penalizzando i giovani migliori e più intraprendenti, posti nell'impossibilità di trovarsi un'occupazione di proprio gradimento e dall'altro con l'abuso della Cassa Integrazione si è creata [illegible] schiera di scontenti [illegible] di frustrati [illegible] carico della collettività, che purtroppo si abituano, nella maggioranza, [illegible] non far nulla. Insomma un sistema produttivo «bloccato», dove vi è ben poco spazio per la libera iniziativa.

Negli ultimi tempi si è per la verità cercato di smuovere le acque stagnanti del mercato del lavoro con l'istituzione fra i cassaintegrati delle «liste di mobilità», in parziale concorrenza con quelle dei disoccupati. In pratica si è costituita una riserva di posti a favore dei primi nella misura del 25% della richiesta numerica di manodopera.

Ma il meccanismo della «mobilità» appena messo in moto, si [illegible] subito bloccato per il rifiuto di una nuova occupazione da parte della quasi totalità dei lavoratori interpellati. E' un atteggiamento del tutto irresponsabile, che tuttavia si spiega facilmente con la mancanza nei relativi accordi aziendali di qualsiasi sanzione nei confronti di chi non accetti il nuovo posto di lavoro che gli viene offerto. Il «triste salario sicuro» è purtroppo preferito [illegible] un nuovo impegno, all'orgoglio di sentirsi utile e non di peso alla comunità.

Alberto Eula

Se l'assistenza è deportazione

Riceviamo (e volentieri pubblichiamo) un intervento [illegible] Francesco Santanera, segretario dell'«Unione per la lotta contro l'emarginazione sociale».

3/ Molti pensano ancora che gli assistiti siano dei mangiapane [illegible] tradimento: pochi rottami umani per i quali è già persin troppo quello che si fa.

L'assistenza riguarda invece centinaia di migliaia di anziani che hanno onestamente vissuto, hanno lavorato fino a che è stato loro possibile e spesso hanno anche risparmiato pensando al futuro. Poi ci sono coloro che hanno lesioni permanenti a causa di infortuni sul lavoro oppure [illegible] seguito di incidenti stradali o di cure mediche [illegible] di interventi chirurgici sbagliati. Infine ci sono gli orfani, i figli di genitori privi di mezzi [illegible] incapaci, i ciechi, i sordi, i distrofici, gli spastici, gli insufficienti mentali. Ognuno di noi può diventare un assistito. Basta una caduta, uno scontro automobilistico, un incidente, [illegible] infarto, una malattia con [illegible] guenze invalidanti.

Poi ci può essere la perdita del posto di lavoro e un prolungato periodo di disoccupazione. Soldi in casa [illegible] ne entrano e, dopo aver consumato i risparmi, [illegible] c'è altro da fare che ricorrere all'assistenza.

In sostanza coloro che sono costretti [illegible] ricorrere all'assistenza sono:

— i disoccupati ed i sotto occupati;

— gli [illegible] lavoratori con pensioni insufficienti;

— gli invalidi che gli enti pubblici e le aziende private rifiutano di assumere;

— le persone, soprattutto quelle anziane che, definite malate croniche, sono espulse [illegible] non sono ammesse dagli ospedali;

— le famiglie [illegible] persone prive di una abitazione adeguata alle esigenze;

— i minori i cui genitori hanno difficoltà economiche (disoccupazione e sottoccupazione) o abitative o che sono impossibilitati a usufruire dei servizi esistenti (ad esempio scuole materne [illegible] dell'obbligo [illegible] orari inadeguati) o, infine, che hanno problemi particolari (ad esempio malattie psichiatriche);

— coloro la cui personalità è stata danneggiata da interventi inidonei (ad esempio ricovero in un istituto durante l'infanzia, mancanza di interventi riabilitativi per gli handicappati e per gli infortunati).

Nei confronti dei soggetti e dei nuclei familiari su elencati [illegible] delle altre situazioni di bisogno, l'assistenza può fornire o un contributo economico, [illegible] un appoggio, o provvedere all'inserimento in altra famiglia o alla sistemazione in [illegible] comunità alloggio o, il che purtroppo avviene molto spesso, al ricovero in istituto.

In ogni caso i servizi assistenziali non possono fare altro che intervenire quando il bisogno si è manifestato.

L'assistenza dunque non ha mai fatto, non fa [illegible] non farà mai prevenzione. Al massimo i servizi assistenziali possono individuare le situazioni «rischio» e cioè tutte quelle carenze che, se non colmate, provocano [illegible] favoriscono le richieste di assistenza, come la mancanza di lavoro, di alloggi, di scuole materne, di scuole dell'obbligo, ecc.

Se si considera la [illegible] che dà luogo allo stato di bisogno e alle necessità di assistenza, risulta chiaramente che una prevenzione reale si realizza solo attraverso concrete riforme che assicurino il lavoro con salari adeguati, prevedano pensioni sufficienti, rendano disponibili a tutti i minori i servizi prescolastici e scolastici (frequenza degli asili nido, delle scuole materne e dell'obbligo anche agli handicappati, gravi compresi), garantiscano [illegible] tutti una [illegible] adeguata, forniscano idonei servizi sanitari compresi quelli curativi e riabilitativi [illegible] tutta la popolazione e in particolare agli handicappati e agli anziani cronici oggi troppo spesso costretti a ricorrere agli istituti pubblici e soprattutto a quelli privati di assistenza, ecc.

In sostanza la prevenzione vera si realizza, oltre che con la piena occupazione, anche mettendo a disposizione dei cittadini i necessari servizi sociali e cioè quel complesso [illegible] servizi già previsti per tutti i cittadini come la sanità o da estendere a tutta la popolazione come la casa, l'istruzione della scuola materna alla formazione permanente [illegible] ricorrente, lo sport non competitivo, le attività culturali [illegible] ricreative.

Mistificante è quindi comprendere fra i servizi sociali quelli assistenziali, in quanto questi ultimi non devono essere destinati a tutti i cittadini, ma garantiti solamente [illegible] quelli che si trovano in situazione di bisogno. Per i servizi assistenziali l'obiettivo, certamente a lungo termine, dovrebbe essere quello della loro progressiva riduzione, attraverso l'eliminazione delle cause del bisogno [illegible] delle situazioni di emarginazione e di esclusione.

Ovviamente oggi — e chissà per quanti anni ancora — ci sono e ci saranno migliaia di persone che, mancando ogni tipo di prevenzione, sono costrette a richiedere l'assistenza. L'intervento oggi prevalente è purtroppo ancora quello della segregazione in istituto.

Molto spesso la segregazione [illegible] accompagnata dalla deportazione in quanto l'assistito viene allontanato dalla [illegible] in cui [illegible] vissuto. La deportazione è un atto certamente non dettato da motivi umanitari (la scelta, ad esempio, di una idonea località climatica), ma è determinato dall'assenza di servizi in loco o, molto spesso, dalla ricerca dell'istituto che pratica la retta meno alta.

Francesco Santanera
Segretario dell'Unione per la lotta contro l'emarginazione sociale

GRANATO mobili

Una delle più grandi esposizioni di mobili del Piemonte nel cuore di Nichelino

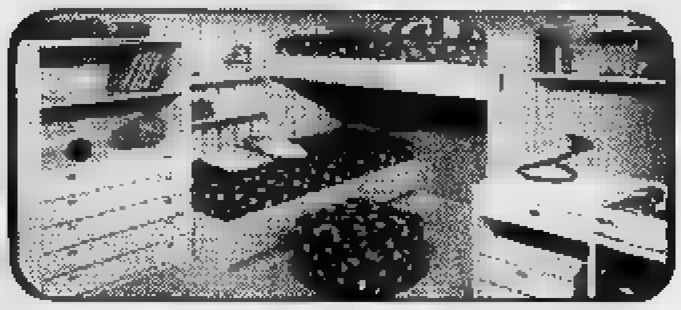

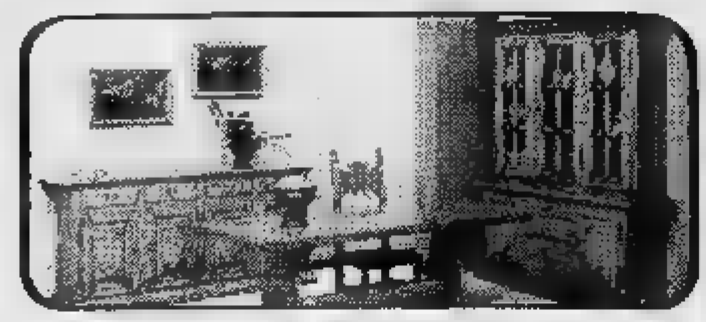

Nella grande esposizione troverete:
Mobili d'epoca, moderni, tradizionali.
Inoltre il mobile spagnolo, inglese d'importazione,
il mobile rustico per la città e la montagna
la cucina componibile in legno massiccio,
rovere, noce, frassino, pino e laminato in varie tinte.

Per ambientazioni l'architetto a casa vostra senza spese

Alcuni prezzi informativi

- Camera da letto stagionale **L. 1.090.000**
- Soggiorno 4 elementi, tavolo e sedie **L. [redacted]000**
- Camera per bambini completa di armadio, 1 letto, 1 comodino, 1 libreria, 1 scrivania **L. 362.000**

Granato Mobili
Nichelino (TO) Via Martiri, 24
Tel. 62.48.52

Granato Elettrodomestici
Nichelino (TO) Via Torino, 59
Tel. 62.15.59

ECONOMICI

15 Autovetture

MINI 1000 75 color castoro ricondizionato L. 1 milione 250 mila trattabili. Torauto corso Belgio 108

NUOVO spider Europa Pininfarina cerchi in lega alza cristalli elettrici pronta consegna vende Automotor via Cassini 46 zona Crocetta. Tel. 50.58.58 aperto anche il sabato [redacted]meriggio

OPEL 2300 Diesel azzurro metallizzato ottime condizioni, 16 mesi, unico [redacted]tand, qualsiasi prova, e Jetta GLi bianca, 14 mesi, come [redacted] vende conc[redacted]na Pastorino, corso Sebastopoli 227.

PANDA 30 TO Z [redacted] km [redacted] vendo 4 milioni 300 mila anche dilazioni e leasing. Tel. 650.7409.

PEUGEOT [redacted] GLD 80, 40 mila km unico pr[redacted]io radio stereo L. 6 milioni 300 mila rateizzabili. Torauto corso Belgio 108

[redacted] Alpine rossa [redacted] 76 [redacted]tario unico a prezzo interessante vende Automotor via Cassini 86 zona Crocetta. tel 50.58.58 aperto anche il sabato pomeriggio.

SOIMA AUTO
proseguendo nella [redacted] delle offertissime del [redacted] propone
[redacted] AUTO
Renault 5 Base ToT6 L. 3.000.000.
SOIMA AUTO
Renault 4 TL ToT7 L. 3.700.000.
[redacted] AUTO
Renault 4 TL del '78 L. 3.200.000.
SOIMA AUTO
Renault Cargo 850 ToR1 L. 2.000.000
[redacted]IMA AUTO
Alfa Romeo Giulia 1300 ToG1 L. 700.000
SOIMA AUTO
A112 ToM9 L. 1.600.000
[redacted]MA AUTO
Simca 1301 ToX4 L. 700.000
SOIMA AUTO
Renault [redacted] TS ToV8 L. 5.500.000.
[redacted] AUTO
Renault 18 GTL ToU4 L. 6.500.[redacted]
S[redacted] AUTO
Renault 6 ToN8 L. 2.000.000
SOIMA AUTO
Renault Fuego GTX ToV8 L. 10.000.000
SOIMA AUTO
Renault 30 TX ToU1 L. [redacted]
SOIMA AUTO
Lancia Fulvia coupé del '72 L. 900.000
SOIMA AUTO
Lancia [redacted] berlina ToP3 L. 3.300.000
[redacted] AUTO
Spitfire ToS6 L. 4.200.000
SOIMA AUTO
Citroën GS ToN8 L. 1.500.000.
SOIMA AUTO
Citroën Amy 8 ToK8 L. 1.500.000.
SOIMA AUTO
Renault 5 GTC ToX3 L. 8.000.000
SOIMA AUTO
Fiat 126 Black ToT3 L. [redacted]
SOIMA A[redacted]
Fiat 126 Personal ToU2 L. 3.000.000
[redacted]
Fiat Ritmo 60 ToU8 L. 5.[redacted]
SOIMA AUTO
Fiat 127 3p ToZ 8. 4.800.000
[redacted]
Fiat 127 ToK1 L. [redacted]
[redacted] AUTO
Fiat 126 ToL8 L. 1.500.000.
SOIMA AUTO
Mercedes 200D del '75, [redacted], L. 5.500.000.
SOIMA AUTO
e tante altre occasioni.
[redacted]
consegne entro 3 giorni, anche ratealmente, anche senza anticipo, anche con ritiro del vostro usato.
SOIMA AUTO
[redacted] in corso S. Cesare 186, telefoni 205.1977 - 205.2005.

TOYOTA [redacted] 1979, 1978 accessoriate Toyota benzina e Fiat Campagnola benzina esso lungo vende Lamporauto, [redacted] Einaudi 15. Tel 595.[redacted]

TOYOTA Land Cruiser Diesel 80 pochi km pluriaccessoriata tetto apribile impianto [redacted]toradio uni proprietario [redacted] nuova in [redacted]ranzia vende permuta rateizza Florauto, via Stradella 82. [redacted] 215.743.

TRANSIT carro 130 e 160 ultimo tipo, [redacted] blu e azzurro, centinati [redacted] telone, uniproprietario, qualsiasi prova vende Pastorino 780.3450.

[redacted] 100 furgone rosso fine [redacted], Over[redacted] come [redacted] e furgone [redacted] ultimo [redacted] 1979 eccezionale vende Pastorino [redacted].

TREVI 2000 [redacted]
in numerosi esemplari 5/8 mesi primo intestatario Fiat Direzione pochissimi km pe[redacted] si fatturabili con garanzia della casa costruttrice e possibilità di vendita in leasing e rateale a prezzi veramente interessanti. Autostauto, [redacted] Carena 2. [redacted] 472.710 - 472.895.

USATO COME NUOVO GARANTITO 1 ANNO
Il 70% del [redacted] parco [redacted] usate è coperto dalla speciale garanzia Alfa Romeo «u[redacted] c[redacted] nuovo» [redacted] 1 anno su tutta la vettura. Compra il [redacted] al prezzo dell'usato. E' un'offerta Sogea, [redacted], 40, telefono 329.9333.

VALORE QUATTRORUOTE
[redacted] 30 anno 1981, perfetta [redacted] soli 9 mila km, [redacted] anticipo o rateazioni senza cambiali. L'angolo degli affari G[redacted], corso Siracusa 33, tel. 329.0081

VALORE QUATTRORUOTE
vendiamo Ford Escort 1.3 Lusso del 1981 ac[redacted]tati, [redacted] con soli 8000 km minimo anticipo e rateazioni senza [redacted]. L'angolo degli [redacted] Gancar, corso Siracusa 33, telefono [redacted] (sabato aperto tutto il giorno)

VENDIAMO Prinz L. 350 mila, 125 Gommone L. 700 mila, 124 Special L. 650 mila, [redacted] L. 450 mila, Fulvia berlina L. 550 mila ed altri tipi di vetture a prezzo interessante. Euromotor, corso P. Eugenio 11, telefono 521.1417.

VENDO 2000 Alfa Romeo berlina blu scuro meccanica perfetta, [redacted] in box. Poco prezzo, telefonare p[redacted] 749.2131.

VISA 650 azzurra 79 vende in garanzia concessionario Volkswagen Audi Simoni, [redacted] Turati 53. Tel. [redacted]

VOLKSWAGEN furgone [redacted] co[redacted] nuovo vero affare v[redacted] Automotor via [redacted] 46 zona Crocetta. Tel. 50.58.58 aperto anche il sabato pomeriggio.

128CL bianca '78 accessoriatissima [redacted] anche [redacted]te lunghe rateazioni. Euromotor, c. P. Eugenio 11, tel 521.1417.

[redacted] 1977 ricondizionata occasione anche in permuta lunghe rateazioni. E[redacted] Principe Eugenio 11. Tel. 521.14.17.

132 GLS [redacted] blu metallizzato impianto gas gancio traino accessoriata unico[redacted] ottime condizioni v[redacted]. Tel. 329.9132

820.000 vendo Fulvia coupé meccanica [redacted]fetta mai bocciata. Tel. pasti 749.2131

16 Motocicli

[redacted]ndo acquisto Vespa e Ciao disponibili. Borgaretto, [redacted] Camerana 2, Torino.

18 Acquisto alloggi

A. [redacted] piccolo alloggio libero in Torino. Tel. 0141 32.934 signor Gianni.

A. [redacted] 2/3 camere cucina servizi pagamento [redacted] contanti. Tel. 309.4251.

A. [redacted] cercano per figlia universitaria alloggio in Torino libero, comodo servizi. Pagamento contanti. Tel. 472.057.

A Torino acquisto villa o alloggio signorile 5-9 vani pagamento contanti o permuta con villetta Moncalieri. Telefonare 696.7058.

ACQUISTASI zona [redacted] Antonelliana: 3 ca[redacted] cucina servizi, occupato. Austa 597.774.

ACQUISTIAMO direttamente m[redacted] soffitte miniallogi anche da [redacted] trattative. Telefonare 758.855 Lunica Srl.

[redacted] stabili in blocco in Torino e prima cinture, rapide trattative, per contanti [redacted]lutazioni. Tel. 473.0377.

ACQUISTO alloggio libero prestigioso [redacted]sa signorile salone 3 camere cucina biservizi in Torino pagamento contanti. Tel. 850.7735.

ACQUISTO alloggio libero Cenisia Cit Turin [redacted] alto possibilmente antico soggiorno 2 camere cucina biservizi pagamento contanti Tel. 650.[redacted] solo pomeriggio.

ACQUISTO alloggio libero in Torino di [redacted]ra cucina bagno o [redacted] pagamento contanti. Telefonare 332.059.

[redacted] alloggio libero in Torino [redacted]re cucina bagno o [redacted] con [redacted] pagamento contanti. Tel. [redacted]

ACQUISTO alloggio libero 2/3 [redacted] urgente matrimonio figlia paga in contanti no agenzie. Tel. 472.057.

ACQUISTO esclusivamente [redacted] proprietario camera tinello e casa mediosignorile, 539.722 negozio, 640.7437 pasti.

[redacted] privatamente alloggio libero 2/3 camere [redacted] casa [redacted] o d'epoca signorile. Tel. 512.012 [redacted] Barbieri.

APPARTAMENTO signorile in zona decorosa ampia libero cerco solo [redacted] privati definisco per contanti. Tel. 472.057

APPARTAMENTO 300 mq [redacted] urgentemente dirigente industriale trasferito a Torino acquisto o[redacted]. Zone Maria Teresa Cavour Solferino Cernaia Galileo Ferraris Inn[redacted]ieri. Tel. ufficio 516.045

[redacted]

vende in [redacted] tempo il vostro alloggio in città mare e montagna. Bastano 30 giorni [redacted] incarico [redacted] risolvere bene il vostro problema. Valutazioni gratuite [redacted], [redacted] Palmieri 18, telefono 749.5928

CERCO alloggio libero in Torino di 2-3 camere cucina anche da ristrutturare. Pagamento [redacted] Tel. 332.059.

[redacted] privatamente da acquistare appartamento [redacted] 3-4 vani in [redacted] semicentrale di Torino. Possibilmente [redacted] alto. Tel. 363.192 ore pomeridiane.

COMPERO libero per contanti [redacted] o appartamento in Torino o [redacted] cintura [redacted] sfratto imminente. Tel. 473.0377

CONIUGI pensionati cercano al[redacted] 2 camere tinello cucinino [redacted] zona purché [redacted]. Tel. [redacted]

ESCLUSIVAMENTE [redacted] privato acquisto appartamento libero entro l'anno per impiego [redacted]. Telefonare 532.196 ore negozio. No agenzie.

MEDICO [redacted] studio cerco 1-2 camere tinello servizi casa decorosa pagamento veloce. Tel. al 658.779.

NOTO [redacted] scopo investimento cerca 2 camere [redacted] zone centrali. [redacted]

PRIVATAMENTE acquisto in contanti alloggio [redacted] in Torino di 2-3 c[redacted] tinello o cucina. Telefonare 587.712 ore negozio.

PRIVATAMENTE acquisterei soggiorno 2 ca[redacted] tinello [redacted] pagamento contanti. Tel. 598.898

SOLO da privato acquisto alloggio libero o casette anche occupate pagamento contanti massima serietà. Tel. 325.735.

URGE acquistare alloggio libero di 1-2 camere tinello in Torino pagamento in contanti. Telefonare 290.758

VILLA o [redacted] acquisto [redacted] Torino o prima cintura uni bifamiliare preferibilmente precollinare per contanti. Tel. 473.0377.

VILLETTA acquisto libera cintura Torino max [redacted] km posizione comoda [redacted] agenzia. [redacted] 473.0377.

19 Vendita alloggi

A.A.A. PERMUTIAMO cascina libera a Moncalieri di 300 mq a L. 190 milioni meno mutuo con alloggio centrale di 2 camere [redacted] recente differenza co[redacted]. [redacted] 885.992

A.A. LIBERO camera tinello cucinino con terrazzo recentissimo signorile costruzione M. Campagna ottima posizione [redacted] milioni [redacted] L'Istituto 517.591.

A.A. [redacted] in palazzina recente vendesi alloggio [redacted] piano superiore mq 225 molte stanze biservizi box e auto volendo piano mansarda: [redacted] 789.132

A[redacted] TRE camere [redacted] palazzina moderna [redacted] Primule libero vendita 65 milioni facilitando. Tel. [redacted]

A. BUTTIGLIERA Alta nel complesso res[redacted] «Le Fronde» la Sci vende ultimi si[redacted] alloggi in palazz[redacted] a schiera con giardini privati e mansarde. Parco condominiale [redacted] 36.000 mq campo golf autogestito [redacted] elementari e materna adiacenti. Prezzi decisamente concorrenziali mutuo e facilitazioni di pagamento. Per informazioni e [redacted]lefonare 932.528.

A. MIRAFIORI [redacted] camere cucina servizi ripostiglio [redacted] in ottimo [redacted], 5° piano ascensore vendo a privato. Tel. 345.824.

[redacted] PRIVATO vende liberi n. [redacted] alloggi 120/180 [redacted] piazza Montanari stabile signorile. Telefonare ore ufficio 597.626.

[redacted] SERGI vende libero signorile largo Racconigi ottime rifiniture saloncino [redacted] tinello cucinino ingresso bagno. Telefonare 530.801.

A. SERGI vende libero Cascina Vica spazioso 2 [redacted] tinello cucinino ingresso bagno. Facilitazioni. Telefonare 530.801

A. [redacted] Peschiera recente camera tinello cucinino bagno ingresso posto auto. Tel. 519.801.

A. [redacted] vende attico [redacted] Risorgimento signorile salone 3 camere tinello biservizi ampio terrazzo. Tel. 519.801.

[redacted] vende [redacted] Guala [redacted] 2 camere tinello [redacted] bagno 77 milioni. Tel. 519.801.

A. SERIM vende attico libero adiacente cor[redacted] Tassoni recente panoramico salone 3 [redacted]mere tinello [redacted] doppi [redacted] doppi ingressi ampio terr[redacted]. Tel. 519.801.

A. SERIM vende libero [redacted] Agnelli signorile spazioso soggiorno 2 camere tinello cuc[redacted] bagno ingresso. Tel. 519.801.

A. [redacted] De Gasperi economico appartamento 3 vani [redacted]zio interno dilazioni. Tel. 519.801.

A. SERIM vende libero corso Palermo via Perugia camera c[redacted] servizio [redacted] ingresso piano primo affare. Tel. 519.801

A. SERIM vende libero Madonna Campagna via Lemie costruzione '70 panoramico ultimo [redacted] ampio [redacted] camera cucina bagno terrazzi dilazioni permute. [redacted] 519.801

[redacted] SERIM vende lungo [redacted] Napoli panoramico ampio 2 camere tinello cucinino bagno ingresso 55 milioni. Tel. [redacted].

A. [redacted] corso [redacted] Umberto 1 [redacted] soggiorno cucina 2 [redacted] soffitta. Dilazioni. [redacted]

A. SUFFICIENTI 6 milioni per acquistare [redacted] camera cucina servizio, [redacted]. Tel. 504[redacted]9

A. VENDO alloggio libero in Settimo Torinese zona semicentrale composto di 2 [redacted] cucina servizio esterno, 70 mq di orto box L. 34 milioni. Telefonare Torino 640.7931

A Carmagnola vendo 3 camere tinello cucin[redacted] servizi mq 106 [redacted] veranda libero all'atto. Telefonare [redacted].855 Lunica Srl

A Collegno vendo camera tinello cucinino servizio e cantina libero all'atto ottimo affare. Telefonare 758.855 Lunica S.r.l

A Moncalieri corso Trieste libero recente [redacted]mera tinello [redacted] milioni meno [redacted] e c[redacted]. [redacted] 519.977 532.080.

A prezzo vantaggiosissimo adiacenze via Cosse [redacted] dotato ogni comfort vendiamo 2 camere cucina ingresso bagno soli 42 milioni Consuledile 533.322

A Settimo Torinese in complesso [redacted]te libero salone [redacted] camere cucina biservizi biingressi mutuo dilazioni. SIS 519.977

[redacted] TORINO
tra il verde [redacted] palazzina signorile 1° [redacted] vendesi salone 3 [redacted] cucina abitabile doppi servizi possibilità studio [redacted] mutuo dilazioni. Tel. 595.652 - 584.611.

A Torino zona piazza Bernini [redacted] cucina servizi casa d'epoca ristrutturato 34 milioni dilazionabili, SIS 532.080.

ABITABILE [redacted] 2 camere tinello via De [redacted] permutasi con [redacted]io occupato [redacted] contanti o mutuo. Tel. [redacted]

ADIACENTE corso Brunelleschi attico libero [redacted] saloncino 2 camere cucina bagno ampio ter[redacted] milioni 500 mila. Dilazionabili. [redacted]ndo Centraledile 530.163.

ADIACENTE corso Unione Sovietica alloggio libero recente piano [redacted], 3 camere, cucina bagno, sgabuzzino, cantina. L. 110 milioni. Tel. [redacted].

ADIACENTE corso Trieste libero 2 camere tinello cucinino servizi ascensore recente. Telefonare Progetto 885.992 - 871.796.

ADIACENTE piazza Castello [redacted] bellissime ristrutturate con servizi interni L. 19 milioni 500 mila, stessa casa altre [redacted], [redacted] milioni. Tel. [redacted].

ADIACENTE [redacted] Statuto libero camera soggiorno bagno 34 milioni 500 [redacted]. Dilazionabili. Vende Centraledile. Tel. 530.163.

[redacted]ro 2 camere tinello servizi recente 67 milioni 500 mila [redacted] vende. SIS 532.080 519.977.

[redacted] vende libero via Frejus [redacted] tinello servizio. Fa[redacted] di [redacted]mento. Telefonare 519.986.

AFFAIRE 518.986 [redacted] liberi adiacenti piazza Sabotino 3 monolocali mansardati [redacted]bili. Facilitazioni di pagamento.

AFFAIRE 518.986 vende libera monocamera centralissima via Verdi completamente arredata 17 milioni 900 mila rateabili.

AFFAIRE 518.986 [redacted] signorile [redacted] piazza Peyron alloggio [redacted] 2 piani salone 2 camere [redacted].

AFFAIRE 518.986 vende [redacted] monocamera con angolo [redacted] bagno adiacente piazza Statuto, dilazioni pagamento.

AFFARE libero rifatto camera cucina bagno unibile camera cucina servizio zona Vanchiglia L. 35 milioni. Tel. 837.149.

[redacted] Marà [redacted] villa [redacted] 700 con parco piscina [redacted] collina Gassino Tori[redacted]. Tel. 832.895.

AFFARE Ulip 518.987 vende tra Santena e Poirino Fraz. Marocchi in [redacted] nuova 1-2-3-4 [redacted] cucina biservizi [redacted] tuo [redacted]oni. Personale in loco.

AFFARE Ulip 518.986 [redacted] graziosa [redacted] camera [redacted] con ingresso bagno libera [redacted] Moncalieri piazza Zara, 39 milioni 900 [redacted]

AFFARONE zona Campidoglio vendesi in blocco 8 alloggi [redacted]o 18 [redacted] 85 milioni. Immobiliare S. Rita [redacted].

AIRASCA libero recentissimo soggiorno [redacted]mera cucina servizi L. 53 milioni più 7 milioni mutuo. Mediocase tel. 389.183.

[redacted] Borgo Vittoria [redacted] Casteldelfino libero 2 [redacted] servizi ampio [redacted] milioni dilazionabili [redacted] 519.977

[redacted] Borgo Vittoria libero via Coppino saloncino [redacted] 2 [redacted]mera tinello biservizi biingressi volendo [redacted] box auto dilazioni. [redacted]

ALIBERTI vende villa [redacted] precollinare in Torino recente 4 c[redacted] cucina tripli servizi box giardino 400 milioni. Tel. 537.796.

ALLOGGI [redacted] cucina o 2 cam[redacted] servizi[redacted] piano vendo da L. 13 milioni, in [redacted]za Bengasi [redacted] 657.472.

ALLOGGIO libero subito 2 camere cucina servizi piano alto. Tel. 839.7981.

ALLOGGIO libero prestigioso in villa con giardino cintura Sud mq 130 [redacted] milioni contanti 55 milioni. Rimanenza in comode rate. Bel vende telefono 011 347.1219.

[redacted] Rossi 1° piano 2 camere servizio [redacted] mq 20 milioni minimo [redacted]. Pistone, tel. 600.012

ALPIGNANO liberi alloggi [redacted] 4 vani e 3 vani 2 bagni mansarda box stessa casa dilazioni mutuo vende V. [redacted] V. Tel. 967.3153.

ALPIGNANO libero attico panoramicissimo [redacted] camere tinello cucinino servizi cantina. 67 milioni meno mutuo. [redacted] [redacted]5.288

[redacted] in B. Milano totalmente ris[redacted] bagni interni a partire [redacted] 16 milioni. Tel. 300.595.

APPARTAMENTO libero zona Parella piano alto recente 2 camere tin[redacted] cucinino [redacted] ogni comfort. Grimaldi tel. 505.921.

[redacted] signorile vicinanze piazza Statuto su 2 piani finizioni [redacted] libero. Rivar 842.608 - 842.631.

[redacted] in palazzina [redacted] camera cucina servizi giardino privato e rustico box [redacted] milioni. Holding 568.268

BARRIERA Milano libero [redacted] servizi 32 milioni 500 [redacted] completamente ristrutturato. Eurocase 547.470 - 513.726.

[redacted] 659 [redacted] - 650.9849 Madonna di Campagna adiacenze via Breglio libero [redacted] camera tinello cucinino servizi

BERGAMASCO 659.831 - 650.9849 adiacenze corso Montecucco [redacted] cucina 2 servizi dilazioni.

BORGATA PARADISO
libero (Collegno) recente signorile panoramico ampio [redacted] salone 2 camere cucina [redacted] terrazzi. Tel. 512.012 Esim.

BORGO VITTORIA LIBERO
alloggio 2 [redacted] cucina ingresso bag[redacted] vendiamo [redacted] milioni rateazioni. [redacted] 547.312

BORGO Vittoria [redacted] camera, [redacted] cucinino, bagno, ampia superficie. Immobili Italia tel. 585.836

CAMBIANO via Bossolasco in palazzina: camera cucina servizi, vuoto 40 milioni. Austa [redacted] - 597.774.

[redacted]A [redacted] indipendente di 8 vani su 2 piani in buone condizioni giardino proprio L. 35 milioni. Telefonare 972.364.

[redacted] centro libero signorile [redacted]cente ultimo piano 3 camere [redacted] terrazzo coperto. Pistone, telefono 606.396.

[redacted] a Rivoli [redacted] ristrutturare 28 [redacted] con terreno L. 80 milioni. Tel. 650.5988.

CASA uni bifamiliare libera indipendente [redacted] locali magazzini al piano terra vendo km. 15 da Torino. Tel. 011 683.809.

C[redacted]BIANCA libera zona corso Regina Margherita corso Principe Oddone monocamera arredata L. 12 milioni. Tel. 531.008.

CASALEGNO A 8[redacted].6444 Grugliasco (adiacente [redacted] Francia) in stabile signorile dell'82 frazioniamo allogg[redacted] salone 2 camere tinello cucinino e 2 camere cucina 1/2 servizi.

[redacted] B 839.6444 via Cecchi (Borgo Rossini) libero: camera cucina servizi [redacted] auto, 57 milioni, minimo contanti [redacted].

CASALEGNO B [redacted].8444 via Coppino (Bor[redacted] Vittoria) libero recente 2 camere tinello cucinino servizi cantina [redacted] contanti.

CASALEGNO B 839.8444 [redacted] Buniva (Vanchiglia): monocamera [redacted] ristrutturata, libera, uso pied-à-terre 15 milioni.

CASALEGNO B 839.8444 via Tripoli (S. [redacted] libero [redacted] camere cucina servizi cantina 110 milioni minimo contanti 30%.

[redacted] B[redacted].8444 via S. Ottavio (Vanchiglia): libero 2 camere cucina [redacted] cantina 60 milioni minimo contanti 30%.

[redacted] B 839.8444 [redacted] Piazzi (Crocetta) [redacted] casa d'epoca libero [redacted] cucina servizi 100 milioni dilazionabili.

CASALEGNO [redacted] 839.8444 [redacted] Tribunale adatto abitazione studio libero 4 camere cucina servizi posto auto. Occasione!

CASALEGNO B 839.[redacted] Borgaro (To) [redacted] cento 2 camere tinello [redacted] servizi cantina terrazzo 50 milioni dilazionabili.

CASALEGNO B 839.8444 via Buriasco (Mirafiori) [redacted] recente camera tinello cucinino servizi cantina - dilazioni.

[redacted] 839.8444 corso Regina Margherita 3 camere tinello cucinino bagno cantina 45 milioni minimo contanti 30%.

(continua)

Personaggi della Settimana

LA FARFALLA DI FERRO

La Thatcher: sembrava irremovibile e monolitica...

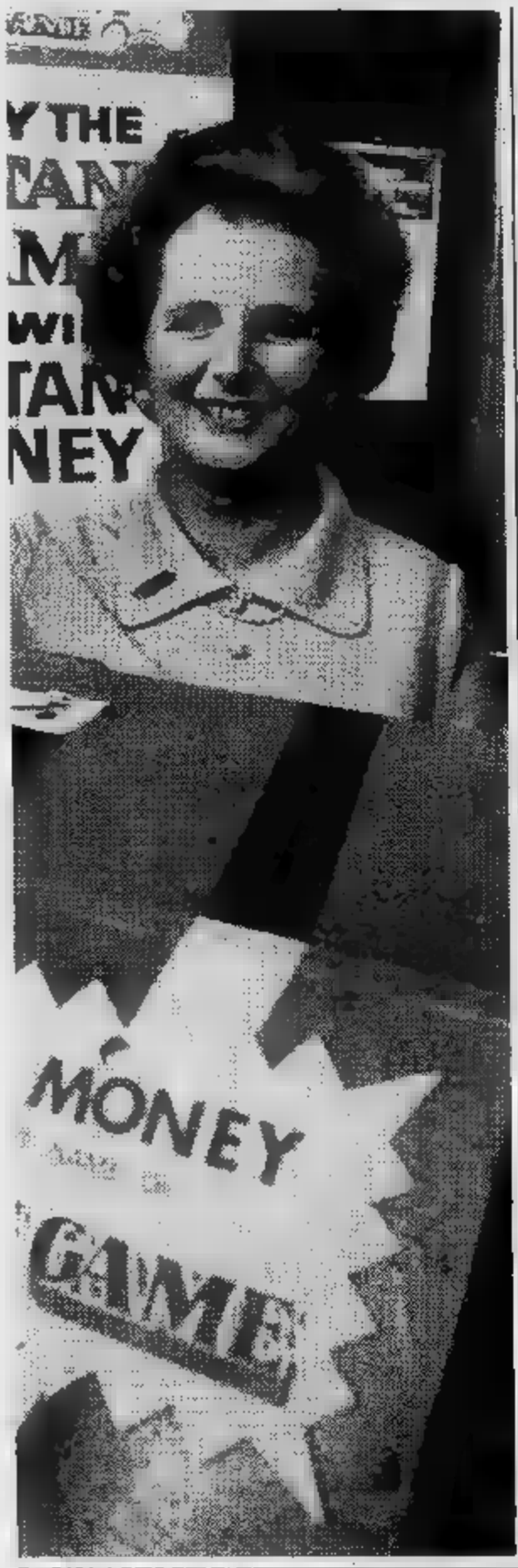

Agli inglesi non è simpatica: anche se con la aria tanto perbene, i suoi incredibili cappellini con piume, i suoi ricciolini sempre a posto ricorda la regina Elisabetta, è priva di quel calore umano, un po' materno, che viene preteso dalle donne al vertice per dimenticare che sono al vertice. Margaret Thatcher, detta molto formalmente Mrs. Thatcher o molto familiarmente Maggie, ha sempre respinto il sentimentalismo facile come estraneo alla politica e si è coltivata un'immagine di spartana durezza.

L'anno scorso, sul *Times*, comparve una vignetta che nel candido cinismo dava un'idea dell'umore pessimista da cui era percorsa la City: «Vendi tutto — telefona l'uomo d'affari al suo agente di Borsa —, Maggie si è messa a baciare i bambini». E bisogna ammettere che, pur avendo attraversato momenti di grande difficoltà, Maggie Thatcher non si è mai lasciata spingere dalle circostanze a quel gesto di demagogia casereccia, tanto diffuso tra i grandi della politica, che è il buffetto ai pargoli.

Non per nulla i caricaturisti la raffigurano come una preside cattiva, o quelle disegnate da Searl che mangiano i bambini o li picchiano con la verga: e se la preside cominciasse d'improvviso a comportarsi come una nonna all'italiana, vorrebbe proprio dire che è alla disperazione.

Basta guardarla, d'altronde, per capire che non è tipo da piegarsi all'appello emotivo per distrarre i cittadini dalla sua politica: e che non è disposta a cambiar linea politica anche a costo di rendersi impopolare. Già lo dimostrò nel '70 allorché, debuttando come ministro dell'Istruzione, prese subito un provvedimento che generò un grande scalpore: tolse il latte gratuito nelle scuole, introdotto a suo tempo dai laboristi. Oggi Margaret Hilda Thatcher punta più in alto: decisa a riprendersi le Falkland con una politica di forza si sente una specie di Regina Vittoria e capisce che questa sua repentina impennata nazionalistica a rischio della guerra, in un Paese altamente self conscious come l'Inghilterra, contribuirà in qualche modo a farle conquistare la popolarità sinora negatale.

Nelle grandi ambizioni della Thatcher, quando è salita al potere, vi è quella di restituire alla Gran Bretagna un posto di primo piano, scuotendola dal letargo in cui sembra immersa e introducendovi la competitività, lo spirito di rischio e d'avventura, nonché l'apertura alle innovazioni tecnologiche qui sconosciuti. La vecchia Inghilterra, infatti, si è lasciata impoverire dolcemente, vivendo di rendita sulla liquidazione dell'Impero e, finite le rendite, abbassando il tenore di vita sino a un appiattimento generale.

è andata formandosi così una società *soft*, morbida, senza grinta, che rifugge dalle situazioni di rottura: l'inglese medio preferisce lavorare meno e vivere più modestamente, che lavorare di più e guadagnare più. Anche le ambizioni individuali si sono via via ridimensionate. L'arrivo della Thatcher è stato come un tifone, significando la rivolta della piccola borghesia e il tentativo di restaurare valori ottocenteschi, vittoriani, spartani. E mentre lei predicava lo spirito di sacrificio, spingendo i cittadini a stringer la cinghia con un sorriso *cheese*, i disoccupati aumentavano di oltre un milione, alimentando nell'inglese medio un sordo rancore pieno di antipatia per questa sorta di casalinga d'assalto entrata d'imperio al n. 10 di Downing Street.

Le azioni della «signora di ferro», come viene chiamata, sembrarono rialzarsi soltanto quando, in occasione della scomparsa del figlio Mark nel deserto d'Algeria, la Thatcher scoppiò in singhiozzi davanti alla televisione e si presentò con gli occhi rossi e spettinata (inaudito per lei!) ai Comuni.

Quest'inatteso rigurgito di dolore materno, contribuì a ritoccare la immagine più di quanto non abbia fatto in tutti questi anni la «Satchi and Satchi», ditta di ricerche di mercato che consiglia a Mrs. Thatcher come vestirsi, come pettinarsi, come muoversi e come riuscire simpatica. Oggi, le Falkland erano la grande occasione per Maggie. Il pasticciaccio che ha generato quest'avventura spropositata e assurda è ridotto ad una al potere che precipiterà a mare uno dei due contendenti, il regime di Galtieri o il governo della Thatcher. Una vittoria significherebbe per Margaret Thatcher il trionfo: anche sono in molti a sperare che la «farfalla di ferro» si bruci finalmente le ali.

«AL» FACCIA DA POKER

Un generale a quattro stelle che combatte sui tavoli politici

Ha tutte le carte in regola per sfondare sulla scena politica americana: volto da ex attore hollywoodiano con gli occhi azzurro-ghiaccio del celtico, un self control ammirevole che gli ha valso l'appellativo di «faccia da poker», un grande charme con le donne, un'abilità straordinaria coi giornalisti acquisita in cinque anni di servizio alla Casa Bianca, oltreché un passato non molto chiaro in cui s'insinua lo scandalo Watergate che contribuisce a creargli l'aureola un po' dubbia dell'uomo politico vissuto.

Alexander Haig, Segretario di Stato americano giunto all'alta politica dagli Alti Comandi, è un generale a quattro stelle (anche se c'è chi insinua che Nixon gli abbia conferito la quarta stella facendogli saltare la terza) l'*allure* del generale: in realtà, la brillantissima carriera militare è stata condotta più con le armi del politico che dello stratega; è, insomma, un generale da scrivania, avendo comandato durante tutta la sua carriera, più scrivanie che armate.

scrivania in scrivania, Haig (che non ha battaglie storiche da rivendicare, in Corea era capitano, in Vietnam solo colonnello) è arrivato al comando della Nato e vi è rimasto per quattro anni, gestendolo con grinta che ha fatto saltare parecchie volte i nervi a Carter. E' il generale più diplomatico che esista, non soltanto molto abile nelle relazioni pubbliche, ma insuperabile nell'arte del «dire senza dire». Le sue grandi manovre si svolgono tutte a tavolino, meglio al tavolino di un restaurant, paté e champagne, dove gli è più facile esternare il suo fascino mondano: è infatti brillante, colto, ottimo parlatore.

Uno dei suoi capolavori diplomatici risale, appunto, allo scandalo Watergate: allora, tre mesi prima che Nixon si dimettesse e alla Casa Bianca si viveva in un'atmosfera da «nave abbandonatra a sé stessa e in procinto di affondare» Haig, quale capo gabinetto, assunse la presidenza «in facto» degli Stati Uniti, fronteggiando persino un allarme atomico. In quell'occasione gli riuscì di convincere il presidente Nixon a dimettersi, per sfuggire alla vergogna dell'impeachment. Fu ancora lui a consigliare Nixon di non assumere atteggiamenti netti, ma di mantenersi piuttosto sul vago, secondo una linea di condotta seguita poi dallo stesso Haig, che rifiutò di testimoniare al Congresso, rifugiandosi dietro il cosiddetto «privilegio esecutivo».

E quando, nel giugno del '79 dette spontaneamente le dimissioni dal comando della Nato, capirono tutti subito che Alexander Haig mirava più in alto e che il profumo della Casa Bianca, ormai, gli aveva dato alla testa. La sua nomina a Segretario di Stato (per altro molto contrastata, proprio per via dell'ombra di Watergate che continua a seguirlo, implacabile come il fantasma di Banco) secondo molti non è che il primo gradino della nuova carriera intrapresa dall'ambiziosissimo generale. E chi lo conosce, che arriverà certamente dove si è messo in testa di arrivare anche se la prima grande prova diplomatica non è stata molto brillante: dopo aver cercato di condurre i negoziati fra Argentina e Gran Bretagna, Haig ha dovuto passare la patata bollente a De Quellar del Consiglio di Sicurezza dell'Onu.

Ma non è uno che si dia facilmente per vinto: venuto alla scuola di Kissinger, di cui fu per lungo tempo il braccio destro nonché il consigliere militare più ascoltato, Haig, pur non avendo l'abilità quasi taumaturgica del suo predecessore, gioca le proprie carte con incredibile sangue freddo e senza far capire mai, con l'impassibile faccia da poker, quale la prossima mossa.

Gianeri

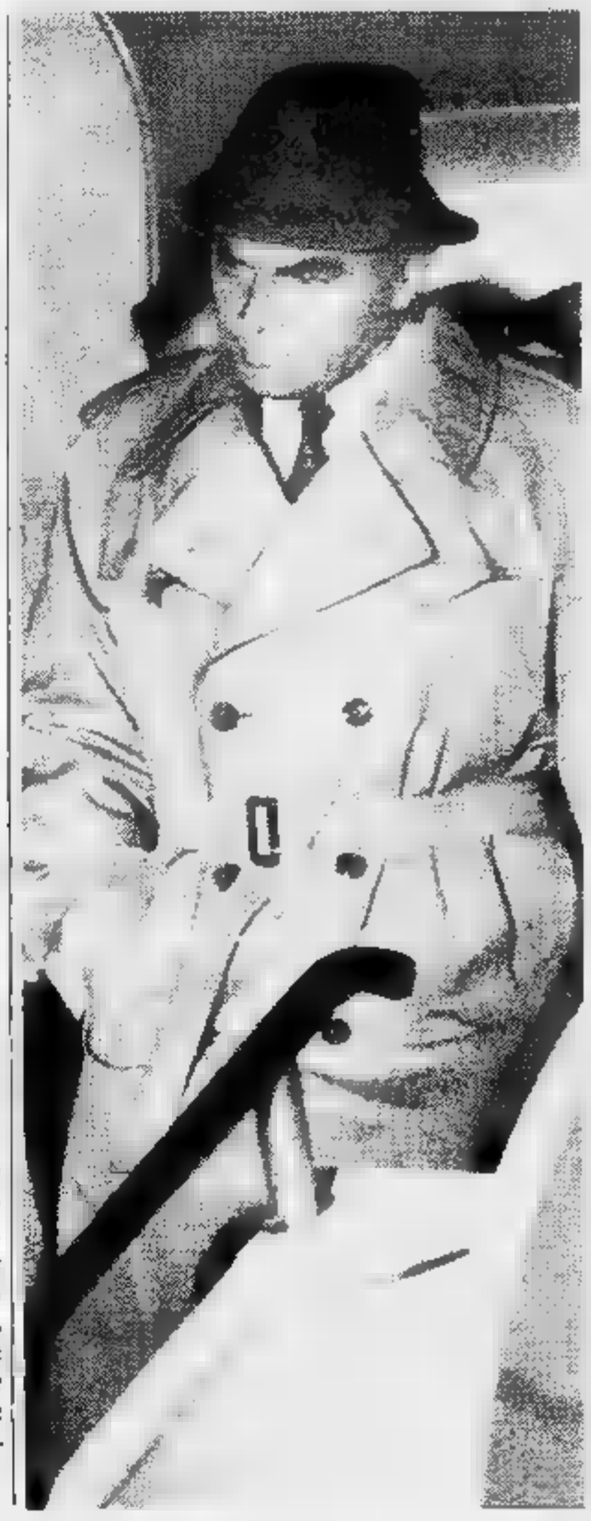

Oroscopo della Settimana

Vediamo l'oroscopo della prossima settimana, ma non accontentiamoci soltanto delle «previsioni del tempo» Impariamo anche ad usare le tavole del cielo

Polvere di stelle

di OLGA ZONCA

ELABORAZIONE FOTOGRAFICA DI PIERO ■ ■

Oroscopo *significa letteralmente «visione dell'ora». Le previsioni generalizzate rappresentano dunque soltanto un pronostico basato sulla posizione* ■ *Sole al momento della nascita, posizione che si desume dalla data incompleta e cioè dal giorno e dal mese. (L'anno consentirebbe di stabilire anche la collocazione dei Pianeti, ma è ovvio che questo studio è possibile esclusivamente nell'oroscopo personale). In quanto all'ora, determina i Campi di natività, il più importante dei quali è il 1° o dell'Ascendente, cioè del Segno che «ascende» all'orizzonte orientale al momento della nascita. La posizione dell'Ascendente può mutare, in certi casi, le previsioni. Ed* ■ *per questo che vi offriamo una tabella per calcolarlo* ■ *uno specchietto con le eventuali modifiche. Molto importante è pure il ciclo lunare: il nostro satellite compie il giro dello Zodiaco in 28 giorni circa e quindi può influire sull'umore di* ■■ *giornata, volgendo le circostanze al negativo o al positivo a seconda dello stato d'animo con cui si affrontano le situazioni. Così, nell'intento di fare un discorso il più possibile aderente alla realtà, aggiungiamo alle previsioni classiche anche i pronostici basati sugli influssi lunari. Diamo anche consigli in amore* ■ *nella professione, a seconda dei Segni interessati e tenendo presenti le particolarità del carattere o del temperamento. Inoltre, chi compie gli anni in settimana, può conoscere come si presentano i futuri dodici mesi. Tutto questo materiale dovrebbe consentire delle deduzioni attendibili,* ■■ *vogliamo ricordare che l'Astrologia «indica tendenze e disponibilità e non, necessariamente, eventi effettivi» e che, per affrontare nel modo giusto le circostanze provocate dalle Stelle, può essere determinante il Libero Arbitrio.*

Ascendente

Nella colonna corrispondente al vostro segno zodiacale e alla vostra data di nascita (giorno e mese) suddivisa per decadi, all'altezza dell'ora approssimativa potete leggere qual è il vostro Ascendente. Esempio: per un Toro nato tra il 21 e il 30 aprile (prima decade: quarta colonna) alle ore 5 (undicesima riga), l'Ascendente è Ariete. Avvertenza: riferirsi sempre all'ora solare. Se quando siete nati era in vigore l'ora legale, considerate di essere venuti al mondo 60 minuti prima di quanto ■■ *sia scritto sull'«estratto» di nascita.*

Qualunque sia il Segno di nascita, la posizione dell'Ascendente di ognuno può modificare, in parte, le previsioni. Cioè può migliorare le circostanze in modo eccezionale (XXXX), oppure limitarsi ■ *renderle più piacevoli (XXX), oppure ancora non modificarle per nulla (XX), se non addirittura peggiorarle (X).*

Ore	ARIETE 21.3 - 30.3	ARIETE 31.3 - 9.4	ARIETE 10.4 - 20.4	TORO 21.4 - 30.4	TORO 1.5 - 10.5	TORO 11.5 - 20.5	GEMELLI 21.5 - 30.5	GEMELLI 31.5 - 9.6	GEMELLI 10.6 - 21.6	CANCRO 22.6 - 1.7	CANCRO 2.7 - 11.7	CANCRO 12.7 - 22.7	LEONE 23.7 - 1.8	LEONE 2.8 - 11.8	LEONE 12.8 - 23.8	VERGINE 24.8 - 1.9	VERGINE 2.9 - 12.9	VERGINE 13.9 - 23.9	BILANCIA 24.9 - 2.10	BILANCIA 3.10 - 13.10	BILANCIA 13.10 - 23.10	SCORPIONE 24.10 - 1.11	SCORPIONE 2.11 - 11.11	SCORPIONE 12.11 - 22.11	SAGITTARIO 23.11 - 1.12	SAGITTARIO 2.12 - 11.12	SAGITTARIO 12.12 - 21.12	CAPRICORNO 22.12 - 31.12	CAPRICORNO 1.1 - 10.1	CAPRICORNO 11.1 - 20.1	ACQUARIO 21.1 - 30.1	ACQUARIO 31.1 - 8.2	ACQUARIO 9.2 - 19.2	PESCI 20.2 - 29.2	PESCI 1.3 - 10.3	PESCI 11.3 - 20.3
0.00	♐	♐	♐	♐	♑	♑	♒	♒	♓	♈	♈	♉	♉	♊	♊	♋	♋	♋	♌	♌	♌	♍	♍	♍	♎	♎	♎	♏	♏	♏	♐	♐	♐	♑	♑	♑
0.30	♐	♐	♐	♑	♑	♑	♒	♓	♓	♈	♉	♉	♊	♊	♋	♋	♋	♋	♌	♌	♌	♍	♍	♍	♎	♎	♎	♏	♏	♐	♐	♐	♑	♑	♑	♐
1.00	♐	♐	♑	♑	♑	♒	♒	♓	♈	♉	♉	♊	♊	♋	♋	♋	♋	♌	♌	♌	♌	♍	♍	♍	♎	♎	♏	♏	♏	♐	♑	♑	♑	♑	♐	♐
1.30	♐	♑	♑	♑	♒	♒	♓	♈	♈	♉	♊	♊	♊	♋	♋	♌	♌	♌	♌	♍	♍	♍	♎	♎	♏	♏	♏	♐	♐	♑	♑	♑	♑	♐	♐	♐
2.00	♐	♑	♑	♒	♒	♓	♓	♈	♉	♉	♊	♊	♋	♋	♋	♌	♌	♌	♍	♍	♍	♎	♎	♎	♏	♏	♏	♐	♐	♐	♑	♑	♑	♐	♐	♐
2.30	♑	♑	♑	♒	♒	♓	♈	♉	♉	♊	♊	♊	♋	♋	♋	♌	♌	♌	♍	♍	♍	♎	♎	♎	♏	♏	♏	♐	♐	♐	♑	♑	♑	♐	♐	♐
3.00	♑	♑	♒	♒	♓	♈	♈	♉	♊	♊	♊	♋	♋	♋	♌	♌	♌	♌	♍	♍	♍	♎	♎	♎	♏	♏	♐	♐	♐	♑	♑	♑	♐	♐	♐	♑
3.30	♑	♒	♒	♓	♈	♈	♉	♊	♊	♊	♋	♋	♋	♌	♌	♌	♍	♍	♍	♎	♎	♎	♏	♏	♏	♐	♐	♑	♑	♑	♐	♐	♐	♑	♑	♑
4.00	♑	♒	♓	♓	♈	♉	♉	♊	♊	♋	♋	♋	♌	♌	♌	♍	♍	♍	♎	♎	♎	♏	♏	♏	♐	♐	♑	♑	♑	♐	♐	♐	♑	♑	♑	♒
4.30	♒	♓	♓	♈	♉	♉	♊	♊	♊	♋	♋	♌	♌	♌	♍	♍	♍	♍	♎	♎	♏	♏	♏	♐	♐	♑	♑	♑	♐	♐	♑	♑	♑	♒	♒	♒
5.00	♒	♓	♈	♈	♉	♊	♊	♊	♋	♋	♋	♌	♌	♌	♍	♍	♍	♍	♎	♎	♎	♏	♏	♏	♐	♐	♑	♑	♑	♑	♑	♑	♒	♒	♒	♓
5.30	♓	♈	♈	♉	♉	♊	♊	♋	♋	♋	♌	♌	♌	♍	♍	♍	♎	♎	♎	♏	♏	♏	♐	♐	♐	♑	♑	♑	♒	♒	♒	♓	♓	♓	♈	♈
6.00	♓	♈	♉	♉	♊	♊	♋	♋	♋	♌	♌	♌	♍	♍	♍	♎	♎	♎	♏	♏	♏	♐	♐	♐	♑	♑	♒	♒	♒	♓	♓	♓	♈	♈	♈	♉
6.30	♈	♉	♉	♊	♊	♋	♋	♋	♌	♌	♌	♍	♍	♍	♎	♎	♎	♏	♏	♏	♐	♐	♐	♑	♑	♒	♒	♒	♓	♓	♈	♈	♈	♉	♉	♉
7.00	♈	♉	♉	♊	♊	♋	♋	♋	♌	♌	♌	♍	♍	♍	♎	♎	♎	♏	♏	♏	♐	♐	♐	♑	♑	♑	♒	♒	♓	♓	♓	♈	♈	♉	♉	♉
7.30	♉	♉	♊	♊	♋	♋	♋	♌	♌	♌	♍	♍	♍	♎	♎	♎	♏	♏	♏	♐	♐	♐	♑	♑	♑	♒	♒	♓	♓	♓	♈	♈	♉	♉	♉	♊
8.00	♉	♊	♊	♋	♋	♋	♌	♌	♌	♍	♍	♍	♎	♎	♎	♏	♏	♏	♐	♐	♐	♑	♑	♑	♒	♒	♓	♓	♓	♈	♈	♉	♉	♉	♊	♊
8.30	♊	♊	♋	♋	♋	♌	♌	♌	♍	♍	♍	♎	♎	♎	♏	♏	♏	♐	♐	♐	♑	♑	♑	♒	♒	♓	♓	♓	♈	♈	♉	♉	♉	♊	♊	♊
9.00	♊	♋	♋	♋	♌	♌	♌	♍	♍	♍	♎	♎	♎	♏	♏	♏	♐	♐	♐	♑	♑	♑	♒	♒	♓	♓	♓	♈	♈	♉	♉	♊	♊	♊	♋	♋
9.30	♋	♋	♋	♌	♌	♌	♍	♍	♍	♎	♎	♎	♏	♏	♏	♐	♐	♐	♑	♑	♑	♒	♒	♓	♓	♓	♈	♈	♉	♉	♊	♊	♊	♋	♋	♋
10.00	♋	♋	♌	♌	♌	♍	♍	♍	♎	♎	♎	♏	♏	♏	♐	♐	♐	♑	♑	♑	♒	♒	♓	♓	♓	♈	♈	♉	♉	♊	♊	♋	♋	♋	♌	♌
10.30	♋	♌	♌	♌	♍	♍	♍	♎	♎	♎	♏	♏	♏	♐	♐	♐	♑	♑	♑	♒	♒	♓	♓	♓	♈	♈	♉	♉	♊	♊	♋	♋	♋	♌	♌	♌
11.00	♌	♌	♌	♍	♍	♍	♎	♎	♎	♏	♏	♏	♐	♐	♐	♑	♑	♑	♒	♒	♓	♓	♓	♈	♈	♉	♉	♊	♊	♋	♋	♋	♌	♌	♌	♍
11.30	♌	♌	♍	♍	♍	♎	♎	♎	♏	♏	♏	♐	♐	♐	♑	♑	♑	♒	♒	♓	♓	♓	♈	♈	♉	♉	♊	♊	♋	♋	♋	♌	♌	♌	♍	♍
12.00	♌	♍	♍	♍	♎	♎	♎	♏	♏	♏	♐	♐	♐	♑	♑	♑	♒	♒	♓	♓	♓	♈	♈	♉	♉	♊	♊	♋	♋	♋	♌	♌	♌	♍	♍	♍
12.30	♍	♍	♍	♎	♎	♎	♏	♏	♏	♐	♐	♐	♑	♑	♑	♒	♒	♓	♓	♓	♈	♈	♉	♉	♊	♊	♋	♋	♋	♌	♌	♌	♍	♍	♍	♎
13.00	♍	♎	♎	♎	♏	♏	♏	♐	♐	♐	♑	♑	♑	♒	♒	♓	♓	♓	♈	♈	♉	♉	♊	♊	♋	♋	♋	♌	♌	♌	♍	♍	♍	♎	♎	♎
13.30	♎	♎	♎	♏	♏	♏	♐	♐	♐	♑	♑	♑	♒	♒	♓	♓	♓	♈	♈	♉	♉	♊	♊	♋	♋	♋	♌	♌	♌	♍	♍	♍	♎	♎	♎	♏
14.00	♎	♎	♏	♏	♏	♐	♐	♐	♑	♑	♑	♒	♒	♓	♓	♓	♈	♈	♉	♉	♊	♊	♋	♋	♋	♌	♌	♌	♍	♍	♍	♎	♎	♎	♏	♏
14.30	♎	♏	♏	♏	♐	♐	♐	♑	♑	♑	♒	♒	♓	♓	♓	♈	♈	♉	♉	♊	♊	♋	♋	♋	♌	♌	♌	♍	♍	♍	♎	♎	♎	♏	♏	♏
15.00	♏	♏	♏	♐	♐	♐	♑	♑	♑	♒	♒	♓	♓	♓	♈	♈	♉	♉	♊	♊	♋	♋	♋	♌	♌	♌	♍	♍	♍	♎	♎	♎	♏	♏	♏	♐
15.30	♏	♐	♐	♐	♑	♑	♑	♒	♒	♓	♓	♓	♈	♈	♉	♉	♊	♊	♋	♋	♋	♌	♌	♌	♍	♍	♍	♎	♎	♎	♏	♏	♏	♐	♐	♐
16.00	♐	♐	♐	♑	♑	♑	♒	♒	♓	♓	♓	♈	♈	♉	♉	♊	♊	♋	♋	♋	♌	♌	♌	♍	♍	♍	♎	♎	♎	♏	♏	♏	♐	♐	♐	♑
16.30	♐	♑	♑	♑	♒	♒	♓	♓	♓	♈	♈	♉	♉	♊	♊	♋	♋	♋	♌	♌	♌	♍	♍	♍	♎	♎	♎	♏	♏	♐	♐	♐	♑	♑	♑	♒
17.00	♑	♑	♒	♒	♒	♓	♓	♓	♈	♈	♈	♉	♉	♊	♊	♋	♋	♋	♌	♌	♌	♍	♍	♍	♎	♎	♎	♏	♏	♐	♐	♐	♑	♑	♑	♒
17.30	♑	♒	♒	♒	♓	♓	♓	♈	♈	♈	♉	♉	♊	♊	♋	♋	♋	♌	♌	♌	♍	♍	♍	♎	♎	♎	♏	♏	♐	♐	♐	♑	♑	♑	♒	♒
18.00	♑	♒	♒	♒	♓	♓	♓	♈	♈	♈	♉	♉	♊	♊	♋	♋	♋	♌	♌	♌	♍	♍	♍	♎	♎	♎	♏	♏	♐	♐	♐	♑	♑	♑	♒	♒
18.30	♒	♒	♒	♓	♓	♓	♈	♈	♈	♉	♉	♊	♊	♋	♋	♋	♌	♌	♌	♍	♍	♍	♎	♎	♎	♏	♏	♐	♐	♐	♑	♑	♑	♒	♒	♒
19.00	♒	♓	♓	♓	♈	♈	♈	♉	♉	♊	♊	♊	♋	♋	♋	♌	♌	♌	♍	♍	♍	♎	♎	♎	♏	♏	♐	♐	♐	♑	♑	♑	♒	♒	♒	♓
19.30	♓	♓	♓	♈	♈	♈	♉	♉	♊	♊	♊	♋	♋	♋	♌	♌	♌	♍	♍	♍	♎	♎	♎	♏	♏	♐	♐	♐	♑	♑	♑	♒	♒	♒	♓	♓
20.00	♓	♈	♈	♈	♉	♉	♊	♊	♊	♋	♋	♋	♌	♌	♌	♍	♍	♍	♎	♎	♎	♏	♏	♐	♐	♐	♑	♑	♑	♒	♒	♒	♓	♓	♓	♈
20.30	♈	♈	♈	♉	♉	♊	♊	♊	♋	♋	♋	♌	♌	♌	♍	♍	♍	♎	♎	♎	♏	♏	♐	♐	♐	♑	♑	♑	♒	♒	♓	♓	♓	♈	♈	♈
21.00	♈	♉	♉	♊	♊	♊	♋	♋	♋	♌	♌	♌	♍	♍	♍	♎	♎	♎	♏	♏	♐	♐	♐	♑	♑	♑	♒	♒	♓	♓	♓	♈	♈	♉	♉	♉
21.30	♉	♉	♊	♊	♋	♋	♋	♌	♌	♌	♍	♍	♍	♎	♎	♎	♏	♏	♏	♐	♐	♐	♑	♑	♑	♒	♒	♓	♓	♓	♈	♈	♉	♉	♉	♊
22.00	♉	♊	♊	♋	♋	♋	♌	♌	♌	♍	♍	♍	♎	♎	♎	♏	♏	♏	♐	♐	♐	♑	♑	♑	♒	♒	♓	♓	♓	♈	♈	♉	♉	♉	♊	♊
22.30	♊	♊	♋	♋	♋	♌	♌	♌	♍	♍	♍	♎	♎	♎	♏	♏	♏	♐	♐	♐	♑	♑	♑	♒	♒	♓	♓	♓	♈	♈	♉	♉	♉	♊	♊	♊
23.00	♊	♋	♋	♋	♌	♌	♌	♍	♍	♍	♎	♎	♎	♏	♏	♏	♐	♐	♐	♑	♑	♑	♒	♒	♓	♓	♓	♈	♈	♉	♉	♊	♊	♊	♋	♋
23.30	♋	♋	♋	♌	♌	♌	♍	♍	♍	♎	♎	♎	♏	♏	♏	♐	♐	♐	♑	♑	♑	♒	♒	♓	♓	♓	♈	♈	♉	♉	♊	♊	♊	♋	♋	♋

ASCENDENTE ARIETE XXX
Probabile congiunzione di Venere
Possibile opposizione di Marte
Possibile opposizione di Saturno

ASCENDENTE TORO X
Possibile opposizione di Giove

ASCENDENTE GEMELLI XXXX
Probabile congiunzione di Mercurio
Possibile trigono di Marte
Possibile trigono di Saturno

ASCENDENTE CANCRO XX
Possibile trigono di Giove
Possibile quadratura di Marte
Possibile quadratura di Saturno

ASCENDENTE LEONE X
Possibile quadratura di Giove

ASCENDENTE VERGINE XX

ASCENDENTE BILANCIA X
Possibile congiunzione di Marte
Possibile congiunzione di Saturno

ASCENDENTE SCORPIONE XXXX
Possibile congiunzione di Giove

ASCENDENTE SAGITTARIO XX

ASCENDENTE CAPRICORNO X
Possibile quadratura di Marte
Possibile quadratura di Saturno

ASCENDENTE ACQUARIO XX
Possibile quadratura di Giove
Possibile trigono di Marte
Possibile trigono di Saturno

ASCENDENTE PESCI XXX
Possibile trigono di Giove

AVVERTENZA: abbiamo usato i termini «possibile» e «probabile» perché se la distanza tra l'Ascendente e il Pianeta che forma aspetto (180° per l'opposizione, 120° per il trigono, 90° per la quadratura, 0° per la congiunzione) supera l'approssimazione di 5 gradi, le influenze non sono avvertibili. Sono state volutamente ignorate le posizioni di Plutone, Nettuno e Urano perché i Pianeti lenti influenzano intere annate.

SETTIMANA DAL 15 MAGGIO

Povera Vergine!

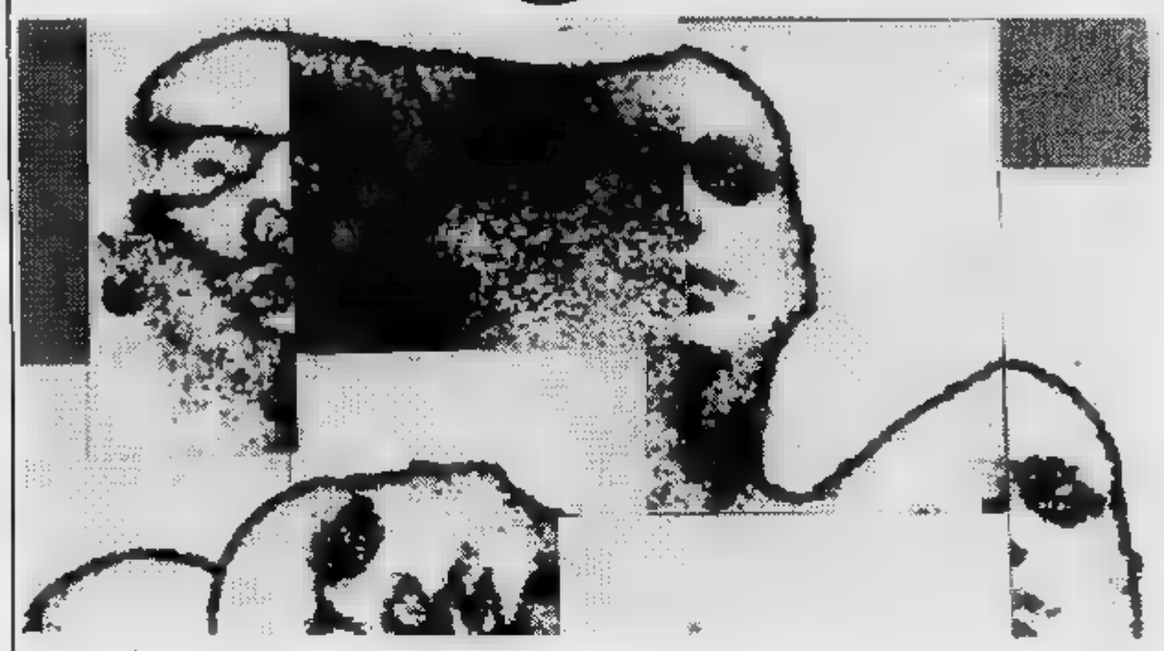

[illegible] (21 marzo-20 aprile)

Settimana spensierata con tendenza a concentrare i propri interessi nella sfera sentimentale che procura gioia soddisfazioni. La routine serena per tutti, soltanto i nati il 6 aprile ancora in crisi non riescono uscire un'atmosfera pessimistica.

TORO (21 aprile-20 maggio)

Settimana di realizzazioni materiali per quasi tutti. Soltanto i nati il 23-24 aprile potrebbero vivere una settimana inconcludente: la colpa della loro superficialità nell'affrontare una circostanza complicata.

GEMELLI (21 maggio-20 giugno)

Continua un periodo particolarmente fortunato per tutti. Agitazione producente per i nati il 21 maggio; buone notizie per i nati il 4-5 giugno; progetti ottimi e consolidamento stabile di tutti i settori dell'esistenza per i nati il 6 giugno.

CANCRO (21 giugno-22 luglio)

L'amore continua a far soffrire il Cancro di luglio, particolarmente in crisi anche negli altri campi della vita, specialmente se nato nei giorni 6-7. Per il Cancro giugno la vita è meravigliosa; specialmente i nati il 23-24-25 realizzano molte speranze.

LEONE (23 luglio-23 agosto)

Continua la soddisfazione in campo sentimentale per il Leone di Agosto che adopera tutta la magnanimità anche nei rapporti professionali o sociali e ottiene dei successi gratificanti. Le cose vanno meno bene per il Leone di luglio, specialmente nato il 25-26, perché commette delle gaffes che potrebbero rivelarsi irreparabili.

VERGINE (24 agosto-23 settembre)

Una lettera una telefonata mettono in crisi la Vergine di settembre che ha modo di arzigogolare su una notizia poco piacevole. La Vergine di agosto, invece, ha davanti a sé settimana animata durante la quale riesce a farsi valere a migliorare i rapporti

[illegible] (24 settembre-23 ottobre)

Agitazione per la Bilancia di settembre. I nati in ottobre sono intimamente insoddisfatti: nostalgie affettive malinconie inconfessate disturbano sfera sentimentale, mentre scontrosità, diffidenza ed egoismo incrinano rapporto professionale o sociale.

SCORPIONE (24 ottobre-23 novembre)

Il momento magico dei nati in ottobre sembra non debba più finire. La fortuna è ancora facile e i desideri realizzano dopo l'altro. I nati in novembre godono una settimana tranquilla, priva dei soliti tormenti auto-creati.

SAGITTARIO (24 novembre-22 dicembre)

campo sentimentale manca qualsiasi tipo di contrasto e il rapporto affettivo caratterizzato da esuberante adattabilità da dinamismo mentale. Sul lavoro o nelle amicizie, invece, potrebbe nascere qualche piccolo ostacolo, brillantemente superato dai nati il 24-25 novembre, l'8 dicembre, il 17 dicembre.

CAPRICORNO (23 dicembre-20 gen)

Un sottofondo inadattabilità alla vita affettiva crea disaccordi con il partner suggerisce ambizioni compensatorie. la settimana sembra caratterizzata da esitazione di fronte ogni invitante serena che la vita può offrire.

ACQUARIO (21 gennaio-19 febbraio)

nati nel segno esercitano sul partner un influsso favorevole e si sentono molto euforici. Le ambizioni sociali vengono soddisfatte ai nati il 21-22 gennaio, il 5-6 febbraio e il 14 febbraio. Disinganni invece, perché il prossimo non accetta il dialogo, per i nati il 23-24 gennaio.

[illegible] (20 febbraio-20 marzo)

Ore euforiche, nonostante maldicenza e una novità proprio gradevole che possono velare una settimana positiva. Nessuna nube, però, per i nati il 22-23 febbraio che continuano a vivere un altro pianeta, dove li porta per mano un partner d'eccezione.

La Luna dice che...

Influssi lunari

I Pianeti lenti (Plutone, Nettuno, Urano) possono influenzare intere annate, se i Pianeti semi-lenti (Saturno e Giove) fanno sentire i loro influssi nell'arco un mese, se i Pianeti veloci (Marte, Venere e Mercurio) agiscono nell'arco una settimana o poco più, la capricciosa, velocissima Luna limita la sua suggestione a poche ore, ma può spingere gli uomini azioni... appunto lunatiche. Vediamo dunque la sua collocazione Zodiaco, giorno per giorno e consideriamo le conseguenze.

— La Luna transita 10° e 22° in **Acquario:** i nati tra il 31 Gennaio e l'11 Febbraio dimostrano un'acuta percezione degli aspetti più problemi e provocano l'ammirazione altrui. nati il 31 Maggio e il 12 Giugno valorizzano la loro intelligenza; la **Bilancia** nata tra il 2 e il 14 dimostra facoltà giudizio più acute del solito perché il rigore logico assimila i suggeriti dall'intuizione. Il **Leone** nato e il 14 Agosto lit con tutti perché sociale. Il **Toro** nato il 30 Aprile e il 12 Maggio e Scorpione nato tra il 1° e il 14 Novembre, ombrosi e diffidenti, riescono a dialogare il prossimo.

16 — La Luna da 22° in **Acquario** e 5° in **Pesci.** I nati tra l'11 e il Febbraio vivono ore piacevolissima in compagnia altre persone: l'Acquario riesce a catechizzare qualcuno, i ad affascinarlo. Anche i nati il 12 e il 26 Giugno si euforici: i **Gemelli** incantano la loro dialettica, il **Cancro** intenerisce con il sentimentalismo. I nati tra il 14 e il 2 Ottobre sono della giornata: viene spinta ad agire da una duttilità geniale, **Scorpione** intimo equilibrio che gli consente rapporti armonici il mondo esterno. Nervosi «lunatici» i nati tra il 14 e il 29 Agosto: il pecca troppo orgoglio, la **Vergine** grettezza.

LUNEDI' 17 — La Luna transita da 5° a 16° in i nati il Febbraio e l'8 Marzo, plastici inafferrabili, dimostrano sensibilità raffinatissima. Il **Cancro** nato fra il 25 Giugno e il 9 Luglio, è e dimentica i soliti intimi contrasti; lo **Scorpione** nato tra il 27 Ottobre e il 10 Novembre, si scatena un dinamismo più vulcanico consueto. La **Vergine** nata il 28 Agosto e il 10 Settembre trova difficoltà inserirsi in ambiente nuovo. I **Gemelli** nati tra il Maggio e l'8 Giugno sono suscettibili, mutevoli e dimostrano difettosa conoscenza degli altri. Il **Sagittario** nato tra il 27 Novembre e il 10 Dicembre si urta con opposto a causa contrasti tra sentie ragione.

MARTEDI' — Sono i **Pesci** nati dopo l'8 a sentirsi in stato grazia. Su di giri anche il **Cancro** nato dopo il 9 Luglio e focoso lo **Scorpione** nato dopo il 10 Novembre. I nati dopo l'8 Giugno sono privi della misura nella loro spudoratezza; il **Sagittario** dopo il 10 Dicembre non afferra il limite tra l'estroversione e lo scocciare il prossimo. Chi sta peggio la **Vergine** dopo il 10 Settembre perché suscita negli antipatia per sua aridità.

MERCOLEDI' — La Luna transita nei primi 16° dell'**Ariete:** i nati tra il 21 e il 6 Aprile sostituiscono con lo slancio una dolcezza deficitaria e riescono affascinare il partner. Il nato prima dell'8 Agosto concentra tutto interesse in campo sentimentale e vive una avventura. Il **Sagittario** nato prima Dicembre si più spensierato che mai; la **Bilancia** prima dell'8 Ottobre perde la sicurezza di gusto; il nato prima dell'8 Luglio è più instabile del consueto dal punto vista emotivo; il **Capricorno** nato prima dell'8 Gennaio complica un rapporto a di impedimenti psichici.

GIOVEDI' 20 — E' ancora l'**Ariete,** ma quello dopo il 6 Aprile ad essere appassionato esuberante e a trovarsi in grazia. Anche il **Leone** dopo l'8 Agosto e il **Sagittario** nato dopo l'8 Dicembre diventano particolarmente focosi con il partner. La nata dopo l'8 si equilibrata del solito e si lascia travolgere rancore; i nati dopo l'8 Giugno e il **Sagittario** dopo il 10 Dicembre spingono mitomania fino a ingannare se stessi, ma non convincono altri.

VENERDI' — Il **Toro** tra il 21 Aprile e il Maggio, rispettoso dei valori della fedeltà, soltanto al partner e si soddisfatto. La **Vergine** prima 6 Settembre, finalmente un po' estroversa, dimostra un'inconsueta generosità (d'animo); anche il **Capricorno** prima 6 Gennaio è meno avaro di se stesso e del suo denaro. Lo **Scorpione** nato prima 7 Novembre un vulcano spento, dentro di sé. L'**Acquario** nato prima del Febbraio riceve lezione di comportamento, proprio lui che ama impartirne. Il **Leone** nato prima 7 Agosto soffre ferita al suo orgoglio.

Il segno favorito

sembra stazionare nella prima decade **Scorpione.** Ai nati ottobre, dunque, specialmente se il 26-27, vengono tutte le opportunità per fortuna volo. Conoscendo la vocazione coraggio temerario, celato dietro una patina riservatezza, e la curiosità intelligente e critica, possiamo immaginare di ottobre crei degli sconvolgimenti positivi attività, per dare ad plateale. L'autodifesa, sempre pronta ad erompere come da un vulcano, rivelerà in una settimana positiva. Il lo **Scorpione** dovrà prendere considerazione la gioia vivere, fatto sconosciuto ad un Segno che si suoi conflitti. Eppure, molti si realizzano con semplicità che lascia stupefatto il nostro complicatissimo personaggio. amore, una storia si trasforma unione duratura e stabile. Il che non vieta allo **Scorpione** di continuare tormentarsi con sospetti infondati e con cavilli pretestuosi. Ma, altrimenti, come farebbe ad felice?

Il segno in difficoltà

Le difficoltà, per la **Vergine,** in genere rappresentate dal disordine, spreco di quattrini, rapporti umani che disturbano il suo egocentrismo: con Mercurio in quadratura, tutte tre le possibili. Inoltre, in settimana, qualcuno cerca di scandagliare nella natura sorniona dei nati nel Segno più arido dello Zodiaco, creando un po' di caos — insopportabile per la **Vergine** — sia nei pensieri sia azioni. Così la **Vergine** si mette a brontolare (attività cui indulge volentieri) e mal sopporta, che è abituata a soppesare ogni circostanza con buon senso, di incontrare inspiegabili ostacoli. Collere puntigliose per i motivi più banali spingono a dimenticare la capacità organizzativa e perdersi nelle minuzie, mettendo in pericolo le cose più importanti. amicizie, diventa più diffidente del solito, discute senza dialogo e rischia rotture. L'unico consiglio possibile quello di affrontare ogni nuova circostanza in modo elastico e duttile.

Consigli

AMORE — Venere transita in e, verso la fine settimana, anche Luna. Sappiamo che l'**Ariete** è capace di innamorarsi a prima vista in modo esaltante, soltanto nei momenti in si sente portato verso l'amore. In quell'attimo preciso, chi nella vicinanza dell'**Ariete** può essere certo di conquistarlo. Non importa essere o intelligenti o affascinanti: l'**Ariete** è privo di discriminazione. Ciò che è dimostrarsi disponibili. Il soprattutto saper giocare astuzia, perché nello precipitoso modo con cui si esaltano, i nati nel Segno più infantile Zodiaco facilmente si sgonfiano. Ciò non toglie che la violenza della passione, forse priva di raffinate cerebrali certamente genuina, nei prossimi giorni darà molte soddisfazioni ai in aprile, soprattutto se tra il 2 e il 9.

LAVORO — Qualcuno, in settimana, parla bene della favorisce il suo successo in campo professionale . Questo piacerà molto ai nati in un Segno che soltanto privo di grinta, che ama essere lusingato come non sopporta di sottoposto critiche. Per quanto equilibrata, a, giusta desiderosa armonia, la perdona soltanto tra utile, altrimenti rancore tutta la vita e rinfaccia un piccolo appunto sua persona, petulanza che ha fine. Ma nei prossimi giorni, il mondo sarà portato a riconoscere doti nati Segno più armonico dello e **Bilancia,** che ha bisogno stimolata, muoverà nel modo più giusto per ottenere un successo gratificante.

Juventus e Fiorentina, sfida a per evitare il «brivido» dello s

Gentile: «Nessun problema: non è la prima volta che ci giochiamo lo scudetto in 90 minuti» - Tardelli: «Non siamo tipi da spaventarci»

E' risaputo che, in Italia, chi non è della Juventus è «contro» la Juventus. Logico, quindi, che tutte le schiere di anti-bianconeri stiano sperando che la Fiorentina riesca a soffiare proprio suo filo di lana è successo agli «odiati rivali». A rendere più dura la vita a Trapattoni e i suoi uomini, poi, ci si mettono vari presidenti che, per un motivo e per l'altro, promettono fior di premi partita. Ci sarebbe da che spaventarsi, a essere nei panni di Zoff e soci. Invece sembra non essere così.

«Ci *siamo abituati*», è il ritornello che, con varie precisazioni, si sente negli spogliatoi del Comunale. Forse un'atmosfera un po' caricata, nessuna tensione al di là del lecito. «*Vorrà dire che riusciamo a vincere lo scudetto in queste condizioni sarà ancora più bello* — è la tranquilla replica di Brio —. *Gli altri possono dire quello che vogliono: vedremo domenica sera. Comunque penso che noi vinciamo non ci sarà spareggio*».

Già, lo spareggio. Un'eventualità tutt'altro che remota, ammettono gli stessi giocatori bianconeri. Ma che non spaventa. «*Non sarebbe la prima volta che ci giochiamo un campionato in novanta minuti* — dice Gentile —. *Così come non è la prima volta che l'Italia spera di vederci perdere: io sono alla Juve da 10 e da 10 anni è sempre stato così. Tutti ci vogliono sempre vedere morti, poi, alla fine, noi vincere*».

Una tranquillità che rasenta la spavalderia. E che quasi irrita. Spiegabile, del resto, in un giocatore come Gentile che ha ormai alle spalle anni di stile-Juventus «guarniti» già dalla bellezza di quattro scudetti. Un po' meno sicuri potrebbero essere altri elementi più fresca militanza bianconera. Magari Brady che, spiega, nel suo Paese d'origine non si è mai trovato dover giocare match di simile importanza. «*E' stata la stessa cosa l'anno scorso* — dice —. *Credo che tutti, al momento di scendere in campo, saremo nervosi, ma dopo cinque minuti passa tutto. Io, forse, sarò un po' più emozionato perché sarà la mia ultima partita la maglia della Juve. Spareggio? Non ci interessa, per adesso. Adesso bisogna pensare al Catanzaro. Spero, comunque, di partire per l'Irlanda con un altro scudetto*».

Virdis è rincuorato dalla fiducia nella grinta dei suoi conterranei che potrebbero fermare la Fiorentina per evitare la retrocessione. Per quanto riguarda la Juve in particolare, sembra ormai perfettamente inserito. «*E' tutto il campionato che giriamo sul filo del rasoio* — dice —, *quindi ormai ci ho fatto anch'io l'abitudine. E' una partita importante, tutte le altre*».

Acuto come sempre, da buon toscano, è Tardelli. «*Paura? Anzi. Il fatto avere tutti contro ci dovrebbe galvanizzare. In questi casi è sempre così, nella vita: o ci si abbatte o ci si esalta. la Juventus non è certo squadra da lasciarsi spaventare. Anche al clima anti-Juve ormai ci siamo abituatissimi. Questo un campionato bello, da vincere. Come quello dei 51 punti*».

Giorgio Destefanis

Antognoni dedica lo scudetto alla c vorrebbe festeggiare il titolo dei vio

DAL NOSTRO INVIATO SPECIALE

FIRENZE — «Si figuri che certe volte mi fermano per strada raccomandandomi di dare ogni mattina Giancarlo l'ovetto sbattuto. Dicono: serve a tirarlo su di tono, in un momento come questo non può non essere al massimo». *Rita Antognoni sorride divertita narrando l'episodio. E' uno dei tanti aspetti, i, curiosi, certe volte patetici che la passione dei fiorentini manifestando in questi giorni di grande frenesia.*

Giancarlo Antognoni è un po' il simbolo di questa Fiorentina che accinge combattere battaglie decisive. Un grande campione che ha mai vinto nulla, le sue soddisfazioni più belle le colte con la maglia azzurra addosso. E' sempre stato freddo ragionatore, adesso la maturità e l'ombra del brutto incidente gli hanno caricato l'espressione di malinconia. «Sento la pressione esterna, il calore della gente — *dice* — ma per me è vigilia come le altre. Aspetto la partita serenamente, ho fatto sempre».

Non gli crediamo, Rita conferma: «Non lo trovo diverso, quasi oserei dire che lo noto più calmo, disteso.

La signora Antognoni divide il tempo fra casa il negozio di abbigliamento che gestisce col marito in una via al centro di Firenze. Giancarlo è spesso fuori, forse lei è il termometro ideale per valutare quel che accade in città. «Certe volte i tifosi riconoscendomi mi fermano per strada dandomi i consigli più strani, raccomandandomi di non far mancare nulla Giancarlo. A pensarci, mi vien da ridere».

Domani, Rita farà uno strappo alla regola e andrà Cagliari. Proprio un'eccezione, perché in trasferta la signora Antognoni non vede mai. «Sì, credo che ne valga la pena — *dice* —, è un

I soldi di P «doping» p

FIRENZE — La «voce» dice non dice niente. Il scudetto assolutamente «t cennata dovrebbe essere piut capitolo che sqna quest'anno, i premi meritann dette e scritte tutti arrabbiati, ma il loro atteggian trovate hanno giustificato mal

Ne ricordiamo Primo t gna, un pallido 0-0 e tanti vis tornano negli spogliatoi s scritta: vincendo questa parti Di Sisti si perché non pensieri, sorridere di il pr

C'è anche storia «jol società ma ciononostan pionato ai giocatori è del avrete 4 jolly a disposizione e vincerete le partite all vostro jolly (naturalmente i più facili) vi sarà corrisposto succederà per quanto rig dei Pontello non ha pr

Il bagarino ha già vinto

A Catanzaro arrivano i bianconeri: un biglietto di curva pagato trentamila lire

CATANZARO — *Dai tempi della prima promozione in ('71-72) non si registrava tanto entusiasmo. Era l'anno in cui l'allora presidente Ceravolo inventato una formu vincente che costava poco e che si rifaceva alla sagacia di Gianni Seghedoni ai gol dello sconosciuto Mammì. Quest'ultimo, calabrese diventato bravo trent'anni, si specializzò, fra l'altro, in reti storiche: fu l'eroe dello spareggio con il Bari e della vittoria sulla Juventus in una giornata di pioggia e fango.*

In questi ultimi dieci anni, invece, è accaduto che la gente si è disamorata al grande calcio e non è stata più disposta a rendersi protagonista delle follie di un tempo: sfilate, cortei, tanti sacrifici...! Di colpo, ora, questa partita con i campioni d'Italia ha provocato un ritorno all'antico: giorni, ormai, è stato realizzato il «tutto esaurito» e per un biglietto di contrabbando c'è chi è disposto a sacrificare fette importanti del proprio stipendio. Ed il bagarino, anzi il «signor bagarino» in queste ore, ne sta approfittando, tanto da quotare una

lire oltre trentamila e pretendere per i biglietti numerata, rari come francobolli grandi collezionisti, cifre iperboliche si aggirano sulle mila lire.

Il «Comunale», che quando ospita 20-22 mila persone sembra già pieno, gliere questa volta 30 mila e non si capisce davvero possa fare. la preoccupamaggiore per quelli che resteranno fuori e che rappresentano paurosa di scontenti, di cui si teme possa controllarsi l'amarezza.

Si succedono le riunioni fra i responsabili dell'ordine pubblico ed in recente svoltaalle presenza prefetto e degli ufficiali della forza pubblica. stato deciso, a parte l'adozione di una serie misicurezza, di chiedere alla di trasmettere in diretta la partita, sia pure per la sola Calabria.

A sentire i tifosi, c'è uno stimolo nuovo che anima la loro curiosità e che si traduce nel sadico gusto di veder soffrire la Juventus. Piero Gemelli — elettrauto —: «Possiamo goderci la partita in tutta tranquillità, la posizione classifica della nostra squadra. La Juve, invece, dovrà sudare il proprio detto. E... tutto questo è molto bello, perché con le leggi dello sport e con un rinoi tifosi. La "vecchia signora", infatti, è sempre giustamente indifferente nostre necessità ricordo — perché c'ero anch'io — nell'anno nostra prima A, sul suo presenza una folla entusiasta calabresi, non si accontentò di vincere "maramaldeggiò", infilandoci impietosamente quattro gol. Ora tocca a lei soffrire e, per una volta tanto, possibilmente, davanti al Catanzaro».

BELLICOSO BRAGLIA

Si fa il giro dei circoli e dei bar ed il concetto dominante è proprio questo: si rispettano gli avversari, è pronti ad applaudirli al novantesimo, la maggior parte pretende di grande Juve ginocchio. La maggior parte dello stadio sarà per la squadra di casa, anche se i soliti immancabili innamorati della Juve si numerosi da Crotone (2700 tifosi), Tropea, da altri centri del

Intanto, la febbre del tifo continua a salire. Raccontava il dipendente della Pate di aver l'altro giorno trovadavanti alla porta de, nel momento dell'apertura, tifoso che dormiva e che trascorso la notte sulle scale, spedi trovare tagliando d'ingresso, magari... della scorta segreta del presidente.

Inutilmente, le agenzie di viaggio di tutta Italia e qualanche dalla Svizzera dalla Germania, stanno operando spietate pressioni per qualche biglietto, arrivando ad interporre potenti... raccomandazioni, questa volta tutto è inutile, risposte sono sempre uguali: «Spiacenti, non c'è nulla da fare».

Sul fronte della squadra, l'attesa non inferiore: Santarini, esempio, che godespeciale, si è ripresentato addirittura in anticipo ad inizio settimana per non perdere giorno di preparazione; si anche guarigioni miracolose, come è avvenuto a Peccenini che un all'inguine, tanto da aver saltato la gara di Cesena e che si è improvvisamente ripreso.

Per tutti, parla il capitano Braglia: «Il fatto di essere toscano e avere giocato nella Fiorentina c'entra proprio nulla con l'impegno che profonderò in questa La verità è io ed i miei compagni vogliamo salutare grande prestazione i nostri tifosi, un po' mortificati dalle ultime due brutte battute d'arresto. che i giocatori della Juventus sono convinti di vincere facilmente e sono solo indecisi chi far segnare. Al loro posto, invece, sarei più cauto».

Fabio Bianco

Zaccar

Neppure un

Finalmente vigilia distesa. Raggiunta la salvezza il Torino conclude sua settimana più tranquilla. Domani c'è il Como al Comunale ma ci sono più assilli, paure, incertezze. Una vittoria contro i condannatissimi lariani, avrebbe l'effetto propellente psicologico in vista della seconda finale di Coppa con l'Inter e consentirebbe granata di chiudere il campionato in una posizione di classifica tutt'altro che disprezzabile, considerate difficoltà che la squadra di Giacomini ha dovuto superare durante la sua travagliata stagione.

Zaccarelli, ora può tirare un sospiro di sollievo e nella sua veste di capitano può stilare un rapido bilancio dell'annata: «*Chiudiamo in modo positivo* — spiega — *campionato che purtroppo ci ha visti in difficoltà dall'inizio alla fine. Ogni partita è stata una vera battaglia, ed esserci tolti d'impaccio ci fa piacere, perché dimostra come questa squa-*

distanza pareggio

ttà - La moglie Rita il 23 maggio a l'anniversario di matrimonio

omento decisivo, non vo- io mancare».

se ci fosse lo spareggio?

«Parlarne prematu-, ma credo che vedrò an- e quello». *Antognoni nel- ntimità domestica: che sa dice, che cosa spera? oprattutto, pronuncia mai fatidica parola «scu- etto»?*

«In casa se ne parla spes- — *confessa Rita* — iancarlo più di una volta è lasciato sfuggire degli uspici. "Sarebbe proprio bello" oppure "Non che cosa pagherei per vincere" sono frasi che abbastanza frequentemente».

L'urto tremendo con Martina, l'incubo terribile, poi i lunghi mesi di sofferenza e speranza: per gli Antognoni è stato l'anno dell'immensa paura, potrebbe anche essere quello della gioia più grande...

«Giancarlo crede molto alla legge della compensazione — *risponde Rita accarezzando il piccolo Alessandro* —, dice che un fatto negativo si alterna quasi sempre un evento felice».

Il giocatore viola assiste sorridendo al colloquio. Gli chiediamo dedicherebbe lo scudetto Martina. «Beh, Martina proprio no, magari alla salvezza del Genoa. se dovessimo riuscire vincerlo lo dedicherei piuttosto Firenze.

In caso di titolo tricolore, ci sarà regalo per moglie?

«No, perché lei non ha giocato», *sorride il capitano viola.*

Poi, furtivo cenno d'intesa una gran risata, perché sanno che il dono «vero», quello autentico sarebbe solo lo scudetto. Anche per la... data. I coniugi Antognoni stanno per festeggiare l'anniversario del matrimonio celebrato cinque anni fa. Una ricorrenza che farebbe rabbrividire i superstiziosi di fede juventina: era il 23 maggio...

Piercarlo Alfonsetti

ontello er i viola

milioni, la società na- remio del «viola» in p secret», ma la cifra so- osto vicina al vero. ra fiorentina ha scritto ha pagina parte. Ne so- colori. I dirigenti si sono nto soprattutto le loro nità indiscrezioni.

Fiorentina-Bolo- imbronciati. I giocatori la lavagna trovano una a, avrete premio doppio. gli i giocatori ma il (1-0) farà si Pontello.

», seccamente — Prima del cam- o: oltre ai premi federali, trettanti li avrà la socie- quali avrete il ola hanno scelto le remio doppio e rda i nostri jolly. fan- rio limiti. p.c.a.

GENTILE-BIVI, DUELLO RIPETE DOMANI

elli: «Niente illusioni, addio al Mundial»

grande finale di stagione – riconosce il giocatore – gli consentirà di andare in Spagna

a così giovane abbia rattere. Soffrire in certi i è anche utile, soprat- to per i giovani».

Proprio i Ferri, i Cuttone, Bertoneri, i Francini han- confermato la loro vali- tà. Ancora volta il rino non sbagliato ntando ragazzi in mba: *«Le incognite in rienza tante* — am- ette Zaccarelli — *ma que- ragazzi hanno saputo boccare strada giusta. l aiutarli c'erano comun- gli "anziani" su cui Gia- mini faceva affidamento r dare il giusto esempio. I mpagni più giovani si so- dimostrati svegli e se- endoci hanno capito cosa doveva fare per restare lla».*

Ancora sui più giovani la ietà farà affidamento r il prossimo anno. Alcuni rranno mandati «cre- re» presso altre squadre, ri torneranno a casa fandorlini per esempio) po aver maturato ne- ssaria esperienza. La con- uità è quindi assicurata: *«Possiamo ancora contare sui giovani* — continua Zaccarelli — *ma il discorso tecnico riguarda l'allenatore non Certo che per non soffrire più quest'anno bisognerà rivedere qualcosa, qualcuno arriverà altri se ne andranno. A chi parte direi non fare drammi ma di interpretare questo distacco in funzione di un ritorno, non lontano, forte una maggior esperienza: è stato così anche per me».*

Il capitano sta portando termine un buon campionato in questo finale esploso prepotentemente disputando partite ad altissimo livello. Per la prima volta ha giocato tutta stagione «libero»: *«Un campionato positivo il mio* — commenta Renato — *anche tenendo conto del fatto che ho dovuto adattarmi un ruolo diverso. Ora sto davvero bene solo per questo rendo al massimo, non altri segreti».* Bearzot l'ha inserito nel listone dei azzurrabili, ed è logico che Zac speri cora in elenco quando da 40 il per il Mundial si restringerà a 22: *«Dovrei essere nella Bearzot per sapere che intenzioni ha nei miei confronti. Io spero tutti, non mi faccio illusioni, i giochi fatti.*

Il c.t. piani ben precisi e credo che non mi riguardino più purtroppo. *io sono contento giocare bene per me e per il Torino e questo mi basta».*

gli impegni non mancano. Tra cinque giorni c'è la Coppa Italia, traguardo che se tagliato vittoriosamente, potrebbe rivalutare un'annata ricca di tante delusioni. Conferma Zaccarelli: *«Abbiamo affrontato Coppa con spavalderia per questo abbiamo ottenuto ottimi risultati, ma sarà molto dura con l'Inter, anch'essa alla ricerca di un di prestigio. Fuori poi i nerazzurri benone e non mancano gli appuntamenti importanti. Fare due gol, sarà impresa difficile dobbiamo riuscirci a tutti i costi perché disputare la Coppa Coppe sarebbe magnifico, premio per tutti, tifosi compresi».*

intanto c'è di mezzo il Como: *«Se vinciamo* — conclude Zaccarelli — *tocchia- quota 28 il che vorrebbe fare due punti in più dello scorso anno, oltretutto con squadra tutta nuo- Inoltre potremmo addirittura superare squadre molto più osannate di noi».*

Fabio Vergnano

Il «capitano» non gioca al suo posto Cravero esordiente diciottenne

Torino con l'esordiente. Quasi sicuramente Zaccarelli non riuscirà a tirsi tempo risentimento accusato alla coscia sinistra. suo posto andrà in campo un «Primavera», Mario Cravero, diciotto anni compiuti il 13 gennaio.

Oltre alla (come noto, i granata non potranno disporre neppure dell'infortunato Terraneo e dello squalificato Korpul), il Torino anche l'attacco tilato. Pulici infatti, ancora sofferente per i postumi di una distorsione è stato costretto a sospendere gli allenamenti.

Domani ore 16

SERIE A

Ascoli-Bologna	Longhi di
Cagliari-Fiorentina	Mattei di
Catanzaro-Juventus	Genova
Cesena-Milan	Bergamo Livorno
Inter-Avellino	
Napoli-Genoa	di
Torino-Como	Pirandola Lecce
Udinese-Roma	Torino

Brescia-Pisa	Lanese Messina
Catania-Spal (Reggio C.)	Roma
Foggia-Cavese	
Lazio-Bari	Cormons
Pescara-Perugia	Treviso
Pistoiese-Cremonese	Paparesta
Rimini-Reggiana	Angelelli Terni
Sampdoria-Verona	Menegali di Roma
Varese-Lecce	Milan Treviso

Il Giro alla prova della verità Hinault domani sarà costretto a riprendersi la maglia rosa

Dopo la Viareggio-Cortona di oggi, è in programma la prima «cronometro»

Botta e risposta. La botta l'aveva data Hinault nel prologo, staccando Saronni di trenta secondi: ma quel mezzo minuto Saronni lo ha recuperato subito, aggiudicandosi con una volata principesca lo sprint di Viareggio ed il relativo abbuono. I due, adesso, sono perfettamente alla pari e gli altri favoriti del Giro sono vicini: Moser (che non è un vero favorito, ma sicuramente sarà un grande protagonista) è a due secondi, Baronchelli, Contini e Prim sono a ventisei. Insomma, per ora sono colpi di spillo.

Dieci corridori sono a pari tempo in testa alla classifica, la maglia rosa dopo lunghi conteggi è finita per i migliori piazzamenti sulle spalle del francese Bonnet, un gregario di Hinault che si porta addosso quella maglia per conto del suo capitano e che la lascerà a Hinault appena Hinault lo vorrà. Ma il fuoriclasse bretone non ha fretta: in un Giro d'Italia duro come questo avere subito l'insegne del primato è un po' come viaggiare con la zavorra.

La tappa di ieri è stata offerta a Saronni su un piatto d'argento. Nessuno ha attaccato a fondo e Beppe, quando ha sentito il profumo del traguardo, non ha neppure avuto bisogno di spremere i suoi scudieri: ha vinto allo sprint facendo praticamente tutto da solo nell'estremo finale. Quei trenta secondi di abbuono gli facevano troppa gola. Li ha conquistati con la politica del massimo risultato col minimo sforzo.

Oggi seconda tappa, si va a Cortona, si arriva in salita, qualcosa può succedere: può succedere, ad esempio, che un Argentin tenti il colpo, o che magari ci provi un Panizza, o Beccia. Ma l'attesa maggiore è per la Perugia-Assisi di domani a cronometro: trentasette chilometri, domani sera la classifica avrà già un volto più «vero». Con Hinault quasi sicuramente in maglia rosa. E' il più forte di tutti, nelle gare contro il tempo. E non può mica mettersi a frenare soltanto perché la maglia rosa è scomoda.

LO SPRINT VITTORIOSO DI BEPPE [illegible] NELLA [illegible] TAPPA

IL FRANCESE BONNET [illegible] ROSA: [illegible] A QUANDO?

Bertola contesta «Handicap ridicolo»

Ad ogni fine stagione [illegible] sono d'accordo di abolirli, [illegible] all'inizio [illegible] ogni campionato ricompaiono puntualmente. Dei vantaggi o [illegible] penalizzazioni alla battuta, ormai non se [illegible] può fare a meno. Non [illegible] per riequilibrare le forze in campo, come è ampiamente dimostrato, servono [illegible] massimo a spremere un po' [illegible] più i cosiddetti big.

Insomma, i tifosi e gli scommettitori vorrebbero vedere soffrire i vari Bertola e Berruti per conquistare ogni vittoria e i commissari e i tecnici della Federazione li accontentano in questa loro richiesta che ha il [illegible] quasi di una punizione [illegible] confronti [illegible] chi è più bravo. Non importa poi se in questo modo si altera il principio stesso dello sport che vuole tutti i suoi protagonisti sullo stesso piano.

Dunque, Balocco, Bertola, Berruti, Alcardi e Rosso concederanno due metri di vantaggio a Belmonte e a Devia, cinque metri a Tarasco; a loro volta Devia e Belmonte concederanno tre metri a Tarasco. Le penalizzazioni resteranno in vigore per il girone eliminatorio e verranno abolite nelle finali. Un codicillo pleonastico perché non è pensabile che tra i quattro finalisti per il titolo ci [illegible] Belmonte o Tarasco che [illegible] invece candidati, con le loro squadre, alla retrocessione.

In passato i big protestavano per questo trattamento, a qualche volta anche i beneficiati non [illegible] d'accordo (ad esempio Rosso quando [illegible] due metri su Bertola e Berruti). Ora protesta solo il vecchio Bertola che [illegible] 38 anni suonati. Pretende un diverso trattamento: «Non capisco — ripete — perché io debba dare vantaggi a battitori che hanno almeno 10 anni [illegible] di [illegible] Nel mio caso evidentemente chi ha deciso [illegible] è basato solo sulle prestazioni dello [illegible] anno, ma alla mia età non è facile ripetere questi exploit. Insomma la mia preoccupazione è [illegible] rimanere fuori [illegible] finali».

Se i timori del dieci volte campione d'Italia sono fon[illegible] lo dirà il torneo che prende il via il [illegible] maggio. Domani ultima giornata [illegible] collaudi, il Carlo Balocco, il battitore più in forma del momento (domenica ha stracciato [illegible] [illegible] maestà Berruti con un [illegible] 11-3) affronterà ad [illegible] Bertola nella semifinale del Trofeo [illegible] Isnardi, il patron [illegible] Vermé scomparso prematuramente un anno fa.

Grosso scontro anche a Mondovì dove per il Trofeo Giorgio Tino si misureranno Berruti e [illegible] A [illegible] [illegible] amichevole tra Belmonte-Grosso e [illegible] se-Gili. [illegible] fermi Devia, Rosso e Tarasco e ad una settantina dal via del [illegible] non è un [illegible] segno.

Piero Galasco

Reutemann alla Ferrari «Grazie, non corro più»

BUENOS AIRES — *Carlos Reutemann ha respinto un'offerta della Ferrari per sostituire Gilles Villeneuve. Reutemann ha comunicato la sua decisione, rivelando che si trattava di un'offerta* «economicamente allettante», *ma riaffermando che la sua decisione di abbandonare l'automobilismo* è «irreversibile».

L'argentino, che fu pilota della Ferrari per due anni e che si è ritirato quest'anno dalla F. 1 lasciando la Williams dopo il G. P. del Brasile, ha precisato che proprio il tragico incidente di Villeneuve [illegible] rafforzato la [illegible] decisione. «I pericoli aumentano e nessuno si preoccupa dei piloti», [illegible] *commentato Reutemann, che ha concluso:* «Ringrazio Ferrari per essersi ricordato di me, ma non ho intenzione di tornare sulle piste».

Domenico Cutuli, un orlundo calabrese rappresentante e manager di Reutemann, ha confermato le dichiarazioni del pilota: «Per Carlos la Formula Uno è ormai un libro chiuso, egli si sta dedicando completamente alle sue tenute agricole di Santa Fè e non [illegible] alcuna intenzione di tornare alle corse automobilistiche».

Questo è il primo no che la Ferrari riceve da un pilota interpellato per sostituire il povero Villeneuve. Secondo fonti inglesi, anche Alan Jones non sarebbe disponibile per guidare la Ferrari, ma al momento la questione dovrebbe essere ancora aperta.

La Ferrari correrà il 23 a Montecarlo soltanto con Pironi; se le eventuali trattative con Jones non approdassero a risultati positivi, per la doppia trasferta nordamericana di Detroit (6 giugno) e Montreal (13 giugno) una soluzione accettabile potrebbe essere costituita da [illegible] altro ex ferrarista, l'italo-americano Mario Andretti.

Si appreso intanto da Montreal che il circuito [illegible] Ile Notre-Dame, dove ogni [illegible] si svolge il Gran Premio del Canada di formula uno, è stato ribattezzato [illegible] il [illegible] di Gilles Villeneuve. La decisione [illegible] ribattezzare il circuito è stata presa dal Consiglio comunale [illegible] Montreal.

[illegible] odierne del [illegible] americano (ore 15): Bozart Rams Milano-Torino Tauri [illegible] Giaguari Autoclima Torino-Seamen Armani Milano, Gallarate Frogs-Mastini Mar Ivrea (a Castellanza, ore 19), Stimat Falchi Modena-Aquile Champion Ferrara, Redskins Verona-G [illegible] Roma, Warriors [illegible] Bologna-Manin's Rhinos [illegible]

L'ippica torinese è nata nel 1835 ma cresce ancora

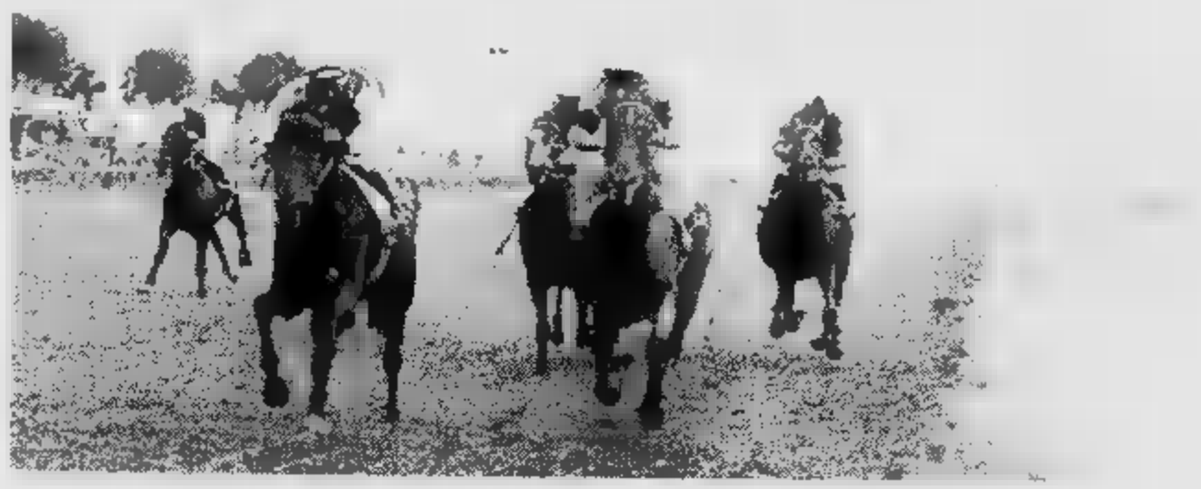

L'ippica torinese, ufficialmente, nel 1835 con la costituzione Società Piemontese per le corse di cavalli. Il gara era sistemato in piazza Secondo. Dopo la prima guerra di indipendenza manifestazioni ippiche si spostano Campo di Marte nell'attuale piazza d'Armi. Nel 1904 viene inaugurato l'ippodromo di Mirafiori, uno più funzionali dell'epoca, anche po europeo.

Al Mirafiori il galoppo dura fino il trotto — che era sorto '47 con la costruzione di un di sabbia all'interno piste destinate ai purosangue — fino al Sono gli anni cui lavora costruzione dei nuovi impianti di Vinovo. L'inaugurazione dei due moderni ippodromi — uno intitolato Federico Tesio, l'altro Stupinigi — avviene 26 giugno del '60 per il galoppo l'8 settembre del '61 per il trotto.

Ippodromo moderno

Da più di vent'anni, dunque, Torino ippica dispone costruzioni modernissime un'area di 530 mila metri quadrati, due terzi quali riservati galoppo. Le piste per i purosangue sono tre, due d'erba una di sabbia. La pista interna sviluppa metri di lunghezza, quella esterna duemila, quella di sabbia 2300. La larghezza delle piste da corsa è di 30 metri. Le piste sono completate da due diagonali per le gare sugli ostacoli larghe metri e lunghe 450. Gli impianti irrigazione sono a scorrimento e pioggia. Le tribune dispongono di un ristorante e di un bar. Sul lato nord delle tribune sorgono parchi gioco campi di calcio per bambini. Il sistema ricezione delle scommesse è elettronico.

La pista di trotto ha uno sviluppo di mille metri. Il fondo è in terra battuta ricoperta da sabbia della zona. siste- irrigazione è assicurato pompe punti fissi. Il drenaggio è ottimo.

Nelle tribune, capaci di 3 mila posti a sedere come quelle del galoppo, funzionano il ristorante, tavola calda, il bar, il cinema per bambini.

420 box

Inizialmente i box disposizione scuderie erano meno di 300, oggi sono 420. I purosangue dispongo di 122 stalli, più sistemati nei pressi della pista per alloggiare i concorrenti che giungono da S. Siro nelle giornate corse.

I trottatori fruiscono 246 box. Attorno all'area di proprietà della Società Campo Mirafiori sorgono altre scuderie costruite privati. Fra le più importanti figurano le scuderie dell'Allevamento Veranna, quelle di Giuseppe Guzzinati, della scuderia Marzia, della scuderia Hobby.

Oltre alle scuderie è sorto un villaggio ippico che comprende una cinquantina di palazzine, un ristorante, piscine private, campi di minigolf.

Tante scommesse

Nel 1961 le riunioni torinesi di trotto e galoppo erano 60. Oggi 107, galoppo e 72 al trotto. C'è stato, quindi, un aumento di 57 giornate. Parallelamente all'incremento del delle riunioni si è accresciuto notevolmente il movimento delle scommesse sia sul campo che nelle agenzie ippiche. '61 i torinesi scommettevano complessivamente poco più di due miliardi lire; nell'81 l'ammontare del gioco è stato di 33 miliardi, 18 puntati nelle sale cittadine e 15 sul campo.

Le sale corse da 5 che erano nel '61 sono salite a 7 alla fine dell'81. Negli ultimi anni sono state aperte agenzie ippiche ad Aosta, Asti, Biella, Novara, Novi Ligure, Vercelli, Alassio, Chiavari, Genova, Imperia, Sampierdarena, Sanremo, Savona Ventimiglia. Nelle agenzie ippiche si scommette 6 giorni la settimana, dal martedì alla domenica. Mediamente i torinesi spendono 630 milioni settimanali per affermare propria competenza in fatto di cavalli.

Si scommette, ovviamente, su tutti i campi. Le telescriventi trasmettono sul video la descrizione delle corse che si disputano contemporaneamente sui vari ippodromi. Nelle giornate festive da Vinovo giungono anche le immagini televisive in onda da Grp.

Trotto protagonista

Da un punto di vista tecni- l'ippica torinese presenta un duplice aspetto. galoppo non si affermato in campo nazionale; il trotto, al contrario, si è imposto autorevolmente come una fonte inesauribile di campioni.

Al galoppo l'unica eccezione di un certo rilievo l'ha pro- Colombiere dell'Allevamento Alpi Cozie di proprietà di Giulio Tumsich. La figlia Weimar nel '78 ha disputato le classiche «Oaks» di giungendo seconda, battuta dalla sola Giustizia.

Contrariamente alle aspettative dell'avv. Guido Bianchetti dell'avv. Carlo Marangoni — i due promotori trasferimento degli ippodromi da Mirafiori Vinovo — il galoppo torinese ha creato scuderie importanti. Le formazioni più note sono quelle della scuderia Po, della Concarena, della Santa Ma- Nuova. Anche come preparatori Vinovo ha rinnovato granché il suo organico che poggia saldamente, a Mirafiori, sulla stirpe dei Grassini, i fratelli Luigi e Gino, con i figli Paolo e Sergio.

Il trotto, viceversa, preso sviluppo inatteso, fino proporre una presenza importante in campo nazionale e internazionale. Gibson scuderia Malù è stato invitato a Solvalla nell'estate dell'80 e nell'agosto dell'81 al Roosevelt di New York. L'allievo di Pino Rossi ha corso Stoccolma ed ha dovuto rinunciare alla trasferta americana per un incidente occorsogli nel box alla vigilia del viaggio.

Molti altri portacolori di scuderie locali hanno compiuto imprese degne di nota. Fra tutti spicca Sharif Iesolo, oggi padre di campioni, ieri vincitore ripetizione di «classiche» tutti gli ippodromi italiani. Con Sharif Iesolo, di proprietà della famiglia Biangino di La Loggia, Torino ippica si imposta per la prima volta «Derby» trotto esattamente 10 anni fa. Da allora ad oggi la stessa scuderia fatto centro nel «nastro azzurro» altri tre cavalli, Dailer e Argo Ve come proprietari, Gentile come allevatori. Una serie di successi che nessun'altra formazione italiana, tranne la scuderia Orsi Mangelli, può vantare.

Oltre ai Biangino e alla Malù il trotto torinese può contare su altre scuderie di fama nazionale, come scuderia Tomorrow Stable, l'Allevamento Torino, la scuderia La Piramide. altri cavalli in allenamento alle Torrette, ma di proprietari milanesi, sono sulla cresta dell'onda. Il trainer Giuseppe Guzzinati ha in cura, per conto della Gianita Frar, campioni Zardoz, Zebù, Adonis d'Assia, Belmez, Bertuz. Belmez è il recorder europeo dei «2 anni» con un tempo sensazionale, l'1'17" e 7 decimi stabilito a S. Siro nell'autunno scorso.

Fra i guidatori giovani che fanno da rincalzo ai citati Pino Rossi e Giuseppe Guzzinati si distinguono in modo particolare Luigi Gennero, Armando d'Agostino, Simone Varetto, Marino Lovera. Ma altri drivers incalzano, decisi affermarsi sia a Vinovo che sugli altri ippodromi della penisola.

Galoppo da marzo

Da due anni la programmazione ha subito un cambiamento radicale. Il galoppo anziché maggio inizia a metà di marzo. Il trotto, praticamente, si svolge per tutti i mesi dell'anno, la sola interruzione di una decina di giorni in agosto. La chiusura delle tribune con ampie vetrate l'installazione un impianto di riscaldamento consentono la presenza del pubblico anche nei mesi invernali.

Dall'inizio del '78 gli impianti Vinovo sono gestiti dall'ing. Gianni Ferraris, presidente della Società, dall'ing. Tomaso Grassi e dal conte Guido Melzi d'Eril. Quest'ultimo ha l'incarico di amministratore delegato. Dal gennaio scorso, inoltre, opera come procuratore di Melzi d'Eril — che dall'estate dell'81 riveste le stesse funzioni di amministratore delegato a Capannelle — il dottor Gino Borelli, modenese di 50 anni, gentleman di trotto, profondo conoscitore dei problemi ippici nazionali.

Alessandro Debernardi

Il «Teatro Regio» a Vinovo Sarrad cerca la rivincita

Sessanta milioni di lire sono in palio Vinovo nella riunione di galoppo, la decima della stagione primaverile. N troppo numerosi i campi dei partenti, ma schieramenti molto omogenei che promettono lotta e spettacolo. La prova più ricca, il Premio Teatro Regio, mette insieme 6 *milers* buona levatura tecnica, tre quali vittoriosi nell'ultima esibizione, un quarto, Sarrad, che ha il dente avvelenato perché Firenze domenica scorsa i commissari lo hanno distanziato dal pri- al secondo posto.

Sarrad è un cavallo francese, recente acquisto di Francesca Turri, vincitore l'agosto scorso Clairfontaine, non piazzato a gennaio S. Rossore. David Carroll che lo monta in corsa vuol prendersi la rivincita sulla malasorte fiorentina proprio Torino.

Due altre gare riservate ai puledri di «2 anni» alle loro prime esperienze agonistiche. Nella prima il debuttante Sci-Munito (nome che il Jockey Club non doveva accettare per una questione di buon gusto) può far la posta. Nella seconda incertezza assoluta fra Selina e Emblema Lucano.

★ Domani gran galà del trotto che mette in cantiere il Premio Città di Torino di 45 milioni 200 mila lire, «classica» riservata ai cavalli «4 anni». In pista, ai nastri dei 2100 metri, 10 concorrenti, tre dei quali (Argo Ve, Arneodo e Arabesco) di proprietà di scuderie torinesi.

Prima corsa ore 15
REZZA
L. 5.500.000 - m (Secondo traguardo)

1. Primen (F. Jacha 52)	- - - 0
2. Iska (O. Pastore 50½)	- - - 0
3. Sci-Munito (F. Fiorillo 54)	debutta

Favoriti: Sci-Munito, Iska

Seconda corsa ore 15,25
PREMIO ELVO L. 5.500.000 - m 1200

1. Conrad (V. Bartalotta 57½)	3 0 0 2
Morus (G. Pinto 57)	3 2 1 0
3. Nardone (A. Lamparelli 52½)	3 4 1 1
Biaturi (D. Pastore 49)	1 2 2 2
5. Verkerk (F. Ligas 45)	0 0 2 4

Favoriti: Morus, Conrad

Terza corsa ore 15,55
PREMIO BOTTICELLI
(Gentlemen amazzoni) L. 3.300.000 - m 2100

1. Roi de Bourges (M. Brughera 78½)	0 4 4 3
2. Shy (C. Toso 75)	2 0 3 4
Karino (S. Rossi 74)	3 3 2 4
4. Ciano Flammol (C. Bertotto 73½)	2 3 1 1
5. Corot (M. Beccaria 66½)	0 0 0 0
6. Countyourblessings (G. Correnti 65½)	4 4 4 0

Favoriti: Karino, Roi de Bourges

ore 16,20
PREMIO
L. - m (Secondo traguardo)

1. Aisio (G. Pinto 52½)	debutta
2. Malika (G. Frontini 51)	- - - 3
3. Selina (M. Zini 51)	- - - 2
4. Campiello (V. Bartalotta 53½)	debutta
5. Emblema Lucano (F. Dessi 52½)	- - - 3
6. Canina (A. Loi 52½)	- - - 1

Favoriti: Selina, Emblema Lucano

Quinta corsa ore 16,50
PREMIO OR
L. 8.800.000 - m 2100 - Corsa TRIO

1. Yuppi Du (O. Pastore 59½)	2 0 2 4
2. Dolphin (U. Cavalieri 58)	0 2 0 1
3. Pré Saint Didier (F. Dessi 54)	0 4 2 3
4. Ginger Luc (M. Moretti 50)	4 0 0 4
5. Giorgio D'Amboise (M. Zini 47)	3 1 1 0
6. Togo (D. Carroll 48)	0 0 0 3
7. Ivalda (F. Ligas 45)	- - 1 0

Favoriti: Dolphin, Pré Saint Didier

ore 17,20
PREMIO TEATRO REGIO
L. 15.000.000 - m 1600

1. Sarrad (D. Carroll 56½)	- - 0 2
2. Benedetto (M. G. Allero 58)	4 1 2 1
3. Saggio (F. Dessi 56½)	0 1 3
Reading (V. Bartalotta 54)	2 1 3 1
5. Savingrant (C. Ghirardi 59½)	2 4 3 1
6. Rambird (G. Frontini 51)	4 2 4 4

Favoriti: Reading, Savingrant

ore 17,50
PREMIO BRA
L. 3.500.000 - m

1. Pratarola (F. Jacks 53½)	0 0 0 0
2. Winnirad (M. Zini 53½)	4 2 0 0
Ronsard (F. Fiorillo 56½)	0 0 0 4
4. Luna Nuova (A. Lamparelli 52)	4 0 0 2
5. Saint Claude (L. Jacks 58)	0 1 0 0
6. Mancinelli (O. Pavone 54½)	4 3 1 4

Mancinelli, Luna Nuova

Ottava corsa ore 18,20
PREMIO ALPI COZIE
L. 4.000.000 - m 1600

1. Spring Hickey (M. Moretti 60½)	2 0 0 3
2. Fleur d'Orange (F. Fiorillo 54½)	0 1 2 3
3. Manoska (F. Jacks 52½)	1 0 4 0
4. Un Mercenaire (F. Dessi 51)	0 3 0 3
5. Spring Obsession (G. Frontini 5)	4 3 3 3
6. Omala (G. Pinto 49)	0 0 3
7. Fatabrak (M. Zini 45½)	0 4 0 0

Favoriti: Fleur d'Orange, Fatabrak

ECONOMICI

19 Vendita alloggi

CASALEGNO Z 839.8444 via Oropa (Vanchiglia): libero camere cucina servizi cantina 60 milioni, minimo contanti 30%.

CASALEGNO Z 839.8444 via Rimini (Vanchiglia) camera cucina bagno con antibagno cantina 29 milioni minimo contanti 30%.

[redacted] A 659.3805 [redacted] libero in corso Agnelli vicinanze [redacted] Cosenza alloggio [redacted] di 5 [redacted] cucina abit[redacted] bagno posto auto giardino condominiale.

[redacted] A vende [redacted] semiperiferica 2 camere, cucina, servizi. Affare, mutuo dilazioni. Telefonare 650.3805.

[redacted] B 650.3805 [redacted] (Barriera Milano) recente 2 [redacted] tinello cucinino servizi. Dilazioni. Permute.

CASAMERCATO D 650.3805 libero via Ventimiglia (Italia 61) signorile [redacted] alto 2 camere cucinotta bagno 40 milioni.

CASAMERCATO D 650.3805 libera villa Caselette [redacted] signorile 2 saloni 3 [redacted] cucina 2 servizi [redacted]. Giardino.

[redacted] D 650.3805 libero Venaria località Snia monolocale con angolo cottura e bagno 18 milioni rateabili.

CASAMERCATO D 659.3805 [redacted] Monastir (Lingotto) 2 camere tinello cucinino [redacted] box auto. Prezzo in[redacted]. [redacted].

[redacted] D 6[redacted] libero [redacted] Rigola (Mirafiori) salone 2 camere cucina 2 servizi. Possibilità box. Dilazioni.

CASAMERCATO D 650.3805 liberi via Claviere (Francia) stessa casa alloggi di [redacted] tinello cucinino servizi. Attico

[redacted] D [redacted] libero via Sospello [redacted] alto panoramico 2 camere cucina bagno terrazzo. Dilazioni, [redacted].

CASAMERCATO E [redacted] 3805 villa [redacted] Pino Torinese via Roma salone 5 camere cucina 3 [redacted] box giardino. Permute.

CASAMERCATO D 650.3805 libero via Juvarra (Statuto) signorile salone 3 camere cucina servizi disimpegno. Permute.

CASAMERCATO D 650.3805 via Murialdo (S. Paolo) camera cucina abitabile servizi [redacted] 12 milioni 500 mila rateabili.

[redacted] E 650.3805 Strada Settimo (La Barca) recente camera [redacted] cucinino servizi. Dilazioni. Permute.

CASAMERCATO E [redacted] libero via [redacted]ti (Centro) parzialmente ristrutturato 2 [redacted]re cucina servizi. Affare.

CASAMERCATO E 650.3805 via Podgora (Lingotto) [redacted] camera tinello cucinino servizi. Facilitazioni [redacted] pagamento.

[redacted] E [redacted] Cigliano (lungo Po Antonelli) 3 camere servizi. Facilitazioni di pagamento.

CASAMERCATO E 650.3805 Beinasco via De Nicola recente [redacted] tinello [redacted] servizi terrazzo. Dil[redacted]. Permute.

CASAMERCATO E 650.3805 via Medici (Parella) 3 camere cucina [redacted]e servizi lire 33 milioni rateabili.

CASAMERCATO E 650.3805 via Sette Comuni (Lingotto) camera cucina [redacted] bagno, alloggio libero. Dilazioni.

[redacted] E [redacted] libero corso Spezia (Molinette) c[redacted] cucina abitabile [redacted]zi. Facilitazioni di pagamento.

CASAMERCATO E 650.3805 [redacted] [redacted]ero molto signorile [redacted] 2 camere cucina doppi servizi box tavernetta giardino

CASAMERCATO E 650.3805 libero Volpiano via Genova saloncino 2 [redacted] cucina 2 [redacted]vizi. Possibilità box. P[redacted].

CASAMERCATO E 650.3805 libero [redacted] Sansovino recente camera tinello [redacted] [redacted]zi. Facilitazioni di pagamento.

CASAMERCATO Z 650.3805 vende alloggio libero in corso Moncalieri di 60 mq [redacted] composto da 2 camere cucinotto abitabile ingresso bagno cantina lire 49 milioni dilazionabili.

CASCINE Vica libero recente 2 camere tinel[redacted] cucinino bagno veranda mq. [redacted] L. 63 milion[redacted] mutuo dilazioni. Tel. 599.642.

CASCINE Vica libero camera tinello cucinino servizi via Assisi ampio forti [redacted]. Gelotto 489.789 - 488.072

CASELLE [redacted] camera tinello cucinotta bagno ono [redacted] mq vero affare [redacted] milioni. Volendo box. Tel. B.I.T. 532.554.

[redacted] a Viverone privato vende [redacted] abitabile subito [redacted] cucina 2 camere [redacted] luce. [redacted] milioni 500 mila. Eventuali dilazioni. Ore pasti telefono 984.5233.

CENTRALISSIMO libero prestigioso [redacted] 4 camere [redacted] doppi [redacted] termo ascensore C.V.I. tel. 383.570

CENTRALISSIMO
[redacted]di signorilmente ristrutturato saloncino 5 camere cucina tripli servizi box mutuo dilazioni. Tel. 546.630.

CENTRO libero via [redacted]. Quintino salone 3 camere cucina doppi servizi parzialmente da ristrutturare. C.V.I. tel [redacted].

[redacted] occupato: 3 camere cucina servizi interni L. 23 milioni, stessa casa 2 vani e cucina con servizio [redacted] L. 12 milioni. Telefonare 482.919

CENTRO via Accademia Albertina libero mansardato [redacted] servizi parzialmente da ristrutturare. C.V.I. tel. 383.570

CENTROCASA 513.831 adiacente piazza Respighi occasione camera tinello bagno 35 milioni minimo contanti di[redacted]

CENTROCASA 513.831 libero [redacted] Racconigi signorilissimo appartamento recente salone 2 camere e tinello, servizi, 165 milioni, dilazioni

CITTADELLA A villa [redacted] unifamiliare a Chieri composta di salone 2 camere cucina biservizi bilngressi taverna garage [redacted]la terreno L. 198 milioni permute ampie dilazioni. Tel. 519.260 - 532.170

CITTADELLA B via Nizza (via Varazze) libero 2 camere tinello cucinino bagno ingresso lavanderia ottime finizioni L. [redacted] milioni dilazioni. Tel. 519.260 - 532.170.

INFORMACASE TI DICE TUTTO SULLE CASE

Informacase è un servizio Edilcase C.so Matteotti, 47 - Torino dove potrai discutere i tuoi problemi immobiliari con esperti del settore. Informacase è anche un ufficio viaggiante,

presente di volta in volta nei quartieri della città. Informacase serve per vendere bene il tuo alloggio, ma anche per acquistare, permutare, valutare, qualsiasi proprietà immobiliare.

INFORMACASE

EDILCASE

Corso Matteotti 47 - Corso Vinzaglio 29 - Torino Tel. 54.81.54

CITTADELLA C zona Parella libero 2 camere tinello cucinino bagno ingr[redacted] ripostiglio cantina L. 55 milioni dilazioni. Tel. 519.260 - 532.170.

CITTADELLA D via Mazzini libero saloncino 2 [redacted] bagno 3 balconi ristrutturato elegantemente mq 100 L. 59 [redacted]lioni dilazioni. Tel. 519.260 - 532.170.

[redacted]TTADEL[redacted] E corso Racconigi libero 2 camere tinello [redacted] bagno ingresso cantina L. [redacted] dilazioni. [redacted] 519.260 - 532.170.

CITTADELLA F corso [redacted] Cesare [redacted] camera tinello cucinino bagno ripostiglio cantina [redacted] L. 45 milioni. Tel. 519.260 - 532.170

CITTADELLA G v. dei Mille libero monolocale con cucinotto e bagno ascensore L. [redacted] milioni dilazioni. Tel. 519.260 - 532.170.

CITTADELLA [redacted] piazza Adriano [redacted] bilocali eleganti in stessa casa ogni comfort ottimo investimento. Tel. 519.260 - 532.170

CITTADELLA I libero via San Secondo camera cucina bagno [redacted] L. 28 milioni Tel. 519.260 - 532.170.

CITTADELLA L [redacted] Traiano [redacted] camera tinello cucinino bagno ingresso cantina L. 35 milioni Tel. 519.260 - 532.170.

CITTADELLA [redacted] bifamiliare a Chieri nuova costruzione 2 alloggi indipendenti [redacted] salone 3 [redacted] cucina biservizi bilngressi taverna lavanderia box giardino L. 350 milioni [redacted]mute dilazioni. Tel 519.260 - 532.170.

[redacted] corso Francia [redacted] recente signorile 2 [redacted] tinello, [redacted], servizi, molto ampio. Grimaldi, 505.921.

COLLEGNO Borgata Paradiso costruzione 1974 libero 3 camere tinello [redacted] bagno molto ampio Tel. 411.0138.

COLLEGNO libero signorile costruzione recente saloncino 3 camere cucina doppi servizi vende Serim Rivoli. Tel. 958.7295.

COLLEGNO [redacted] Villaggio Florito vendo [redacted]sa totalmente ristrutturata disposta su 2 piani [redacted]ta frazionata. Tel. 967.6423.

COLLINA in villa signorile nuova costruzione alloggi liberi mq 200 250 [redacted] giardino privato garage tavernetta. Mutuo. Centro Immobiliare, tel. 696.3174 - 696.6415.

CONSULEDILE 533.322 vende in stabile decoroso via [redacted] 21 (corso Belgio) 1-2 camere cucina abbinabili da 12 milioni.

CORSO Belgio, via Oropa 55 vendiamo ultimi 2 alloggi [redacted], [redacted] riservato. Prezzo [redacted] favorevole [redacted] Italia tel. 585.836

CORSO [redacted] libero [redacted] signorile 4° piano [redacted] tinello cucinino [redacted] (80 mq) 73 [redacted]. Grimaldi [redacted].

[redacted] Dante in bella [redacted] d'epoca vendo libero alloggio 3 camere cucina termo bagno doppio ingresso. Tel. 543.534 [redacted].

CORSO Grosseto [redacted] **Borgaro** [redacted] **casa piano rialzato camere tinello cucinino** [redacted] **milioni; 3** [redacted] **cucinino 42 milioni. Ausia** [redacted] **- 587.774.**

CORSO Grosseto attico libero ingresso salone camere tinello cucinino servizi terrazzo [redacted] mq balcone cantina. Tel. 988.2903.

CORSO GROSSETO
libero signorile piano alto 2 camere tinello cucinino ingresso bagno L. 79 milioni 500 mila dilazionabili. Tel. 585.801 Crimea.

CORSO LECCE LIBERO
alloggio 2 camere tinello cucinino ingresso bagno casa signorile piano alto vendiamo. Telefonare 542.312.

CORSO Montecucco pressi libero signorile camera cucina saloncino servizi box Oderda vende. telefonare 596.421

[redacted]
adiacente soggiorno [redacted] abitabile [redacted]. Tel. [redacted] 837.802.

CORSO Peschiera [redacted]o terr[redacted] ascensore 5° piano saloncino 2 camere tinello cucinino servizi 118 milioni. Grimaldi 506.464.

CORSO Potenza appartamenti liberi ed occupati, volendo abbinabili, a partire [redacted] 12 milioni. Dilazioni [redacted] 545.662

CORSO Racconigi libero: ingresso camera cucina[redacted]gno termo centrale. 34 milioni dilazionabili. Tecnokasa, tel. 545.662.

CORSO Regina zona S. Donato bellissimo alloggio libero: 2 camere cucina, L. 75 milioni. Telefonare 482.919.

CORSO Stati Uniti [redacted] prestigioso alloggio panoramico 220 mq salone [redacted] camere tripli servizi box. Telefonare 729.[redacted].

[redacted]
angolo via Morosini 20 libero 1° [redacted] vendiamo 3 camere cucina bagno anche uso ufficio. Tel. Meccase [redacted].

CORSO Tassoni ang. c. Regina libero signorile 3 camere cucina servizi termoascensore spazioso. Eurocase 513.725 - 547.470

CORSO TRAIANO 77
8° piano [redacted] panoramicissimo vendiamo [redacted] camere tinello servizi molto spazioso. Tel. [redacted] 533.025.

CORSO TRAIANO
angolo corso Corsica vendiamo [redacted] e occupati alloggi recentissimi di 1-2-3 camere tinello servizi. Tel. Meccase 533.025 - 546.43[redacted]

CORSO Unione Sovietica 445 vendo alloggio [redacted] 90 più terrazzo adatto ufficio e abitazione L. 85 milioni. Tel. 364.491.

[redacted]
243 [redacted]no libero panoram[redacted] 7° [redacted] camera tin[redacted] cucinino servizi. Tel. Meccase 533.025.

CORSO Vercelli [redacted] monocamera libera ristrutturata con servizi interni L. 18 milioni [redacted] Tel [redacted].

[redacted]RSO VERCELLI
vendo liberi [redacted] appartamenti stessa casa composti da saloncino, 2 camere, cucina, bagno e cantina. Telefonare 548.569.

[redacted] A 58[redacted] libero San Salvario (via Campana) molto spazioso salone [redacted] camere ti-[redacted] cucinino ampio bagno vetri a cattedrale, L. 125 milioni, ampie facilitazioni di [redacted]mento.

CRIMEA B 585.801 libero [redacted] corso [redacted] (Parella) camera cucina ingresso bagno ripostiglio L. 48 milioni dilazionabili.

CRIMEA C 585.801 libero S. Rita spazioso camer[redacted] tinello cucinino bagno rimesso a nuovo L. 53 milioni mutuo dilazioni.

CRIMEA D 585.801 libero Madonna di Campagna camera cucina ingresso bagn[redacted]so a nuovo L. 37 milioni dilazionabili

CRIMEA E 585.801 [redacted] Lungo Po Antonelli signorile camera tinello cucinino ingresso bagno piano 8° mutuo e dilazioni.

[redacted] F 585.801 libero [redacted] corso [redacted] spaziosa 2 camere [redacted]ina ingresso bagno L. 47 milioni meno mutuo e dilazioni.

[redacted] G 585.801 libero via Cardinal Massaia spazioso 2 camere [redacted] cucinino ingresso bagno L. 75 milioni meno mutuo.

CRIMEA I libero pressi piazza Barcellona signorile d'epoca 2 camere cucina [redacted] bagno L. 50 milioni dilazionabili.

CRIMEA L [redacted] libero corso Fiume ampio ingresso salone 2 camere bagno doppi vetri elegantemente ristrutturato uso ufficio.

[redacted] Z 585.801 libero str. della Pronda (Grugliasco) re[redacted] signorile con portineria 2 camere tinello cucinino ampio bagno ripostiglio 2 terrazzi mq 80 mutuo residuo.

CROCETTA (corso [redacted] Ferraris) in [redacted] d'epoca signorile 2 camere cucina bagno Centro Immobiliare. Tel. 696.6415.

CROCETTA (corso Re Umberto) libero in casa d'epoca piano alto 3 camere cucina servizi Centro Immobiliare. Tel. 696.3174.

CROCETTA libero in casa d'epoca ampio luminoso 4 camere cucina [redacted] servizi L. 135 milioni. Tel. 441.027 - 442.261

CROCETTA libero in casa d'epoca soggiorno 2 camere cucina biservizi uso abitazione o studio professionale. Tel. [redacted].

CROCETTA via Gioberti libero 2 camere cucina servizio particolare 27 milioni 500 mila Grimaldi 506.464

ECCEZIONALE occasione corso Vigevano 8. [redacted] cucinotta, ingresso bagno libero 38 milioni. Consuledile 533.322.

EREMO vendesi villa nuova panoramica 2 alloggi 300/400 mq giardino mq 4000. Box auto permute. Dilazioni. Tel. Sair 445.568.

[redacted]
a Cavoretto villa occupata bifamiliare composta da 2 alloggi di soggiorno 2 camere cucinotta servizi e 2 camere tinello cucinino, ampio giardino agevolazioni. Tel. 512.012.

ESIM
[redacted] Volpiano stessa casa [redacted] impresa alloggi [redacted] soggiorno 2 [redacted] box mutuo contanti agevolazioni. Tel. 512.012.

ESIM
corso Traiano 9° piano occupato costruzione recente panoramico soggiorno camera [redacted]to cucinino [redacted] milioni più 17 milioni dilazionabili. Tel. 512.012.

[redacted]IM
libera strada della Viola (Cavoretto) villa prestigiosa recente ampio alloggio padronale alloggio custode parco. Tel. 512.012.

ESIM
libero a Settimo nuovissimo in palazzina soggiorno 2 camere cucina servizi [redacted] mu[redacted] permute dilazioni. Tel. 512.012.

[redacted]
libero Crocetta uso ufficio o abitazione 2 camere tinello cucinino servizi. Tel. 512.012.

[redacted]
libero Crocetta via [redacted] Polo [redacted] ingresso salone studio [redacted] tinello [redacted] servizi. [redacted]ere 512.012.

[redacted]
libero corso [redacted] 3 camere cucina [redacted] termo [redacted] dilazioni. Tel. 512.012.

[redacted]M
libero Mirafiori signorile r[redacted] salone 3 [redacted] cucina biservizi giardino condominiale [redacted] agevolato dilazioni. Tel. 512.012.

[redacted]
libero [redacted] panoramico [redacted] servizi agevolazioni mutuo. Tel. 512.012.

[redacted]
[redacted] signorile pressi corso [redacted] Vecchio soggiorno 2 [redacted] cucina servizi permute. Tel. 512.012.

ESIM
libero San Salvario recente signorile 3 camere cucina biservizi dilazioni. Tel. 512.012.

ESIM
libero via Tiziano signorile recente piano alto 2 [redacted]re tinello cucinino [redacted] [redacted]uta. Tel. 512.012.

[redacted]
svende via Pietro [redacted]ria soggiorno 2 camere [redacted] servizi a soli L. 60 milioni dilazionabili. [redacted] 512.012.

ESIM
[redacted] Monastir in casa decorosa piano [redacted] ampio [redacted] tinello cucinino servizi completamente ristrutturato L. [redacted] milioni. Tel. 512.012.

[redacted] A [redacted] libero [redacted] De Gasperi [redacted] cucina [redacted] 5° piano termo[redacted] casa mediosignorile [redacted] pagamento.

EUROCASE B 545.642 libero corso [redacted] 2 camere tinello cucinino servizi spaziosissimo casa recente facilitazioni.

EUROCASE C [redacted] Parella (via Zumaglia) camera tinello angolo cottura sufficienti 18 milioni resto rate.

EUROCASE D 531.003 libero via Varsalla (Lingotto) 3 camere cucina servizi termoascensore 2 balconi facilitazioni pagamento.

EUROCASE E 546.748 libero M. Campagna 2 [redacted]re tinello cucinino servizi [redacted] sore spaziosissimo facilitazioni

EUROCASE F 556.387 libero via Cibrario [redacted] camere cucina 12[redacted] mq ristrutturato [redacted] cornice forte mutuo e dilazioni.

EUROCASE G 531.003 libero corso Sebastopoli 4 camere cucina [redacted] box auto termo ascensore facilitazioni.

FAILLA & [redacted] Barriera Milano in casetta: 2 camere [redacted]na servizi cantina, altre 23 milioni. Telefonare 741.2874.

[redacted]
via della Rocca angolo [redacted] Mazzini in stabile ristrutturato nelle parti comuni negozi e alloggi 1-2-3-4 camere servizi. Mutuo e dilazioni. T[redacted] 335.9066.

GABETTI 5767 vende Pozzo Strada via [redacted]. Antonino recente piano alto 3 camere tinello cucinino bagno cantina con mutuo.

GABETTI 5767 [redacted] libero precollina strada dei Tadini alloggio su 2 piani 180 mq terrazzi giardino privato box.

GABETTI 5767 vende [redacted] corso Turati angolo corso Sommeiller 6° piano 3 camere cucina doppi servizi cantina mutuo.

[redacted] 5767 vende libero adiacente corso Traiano corso Unione Sovietica [redacted] camere cucina doppi servizi[redacted] mutuo.

GABETTI 5767 vende libero [redacted] Valentino Carrera minialloggio camera cucina servizio [redacted]ca 23 milioni 800 mila [redacted]

[redacted] 5767 vende libero corso Regina adiacente via Bossi monolocale soppalcato adatto anche uso ufficio 31 milioni.

G.E.A. [redacted] alloggio zona Aeronautica Collegno [redacted] camere tinello [redacted] e servizi L. [redacted] milioni. [redacted] 519.939 - 541.[redacted].

GIARDINI Reali [redacted] signorile salone 2 camere tinello cucinino abbinabile altro alloggio mq 55 vendo. Tel. 530.294.

GIAVENO [redacted] elegante [redacted] volendo bifamiliare, 1000 [redacted] giardino, richiesta 200 [redacted]. [redacted] 885.747 ore 9-15

GRUGLIASCO libero recentissimo signorile saloncino 2 grandi [redacted] cucina abitabile bagno [redacted] 749.7637

GRUGLIASCO villa nuova bifamigliare alloggi di ingresso 2 camere salone cucina servizio [redacted] mansarda seminterrato di 750 mq. Il Portico, [redacted] 872.384.

[redacted] Moncalieri costruzione [redacted] ottimamente inserito [redacted] 87 ingresso 2 camere tinello cucinino servizi. Tel. [redacted].

[redacted]
liberi ed occupati [redacted] via Stampa[redacted] in stabile d'epoca [redacted] parti comuni soggiorno 2-3 camere [redacted] da ristrutturare. Tel. 515.582.

IFIM
[redacted] Vinovo (centro) tre appartamenti di due [redacted] caduno in prestigiosa [redacted] d'epoca, giardino condominiale, dilazioni e/o permute. Tel. 748.718 - 741.2834.

IFIM
[redacted] Vica prestigioso appartamen[redacted] di salone due [redacted] cucina doppi [redacted] volendo [redacted] doppio mutuo [redacted]. Tel. 748.718 - 741.2834.

(continua)

**DEDICATO A CHI LAVORA.
BEDFORD TL E [redacted] TM:
[redacted] DI SCONTO
[redacted] FINANZIAMENTO.**

Bedford riduce il costo del denaro: da oggi chi acquista un veicolo della gamma Bedford TL [redacted] TM può usufruire del 25% di riduzione sul tasso degli interessi.

Bedford TL [redacted] Bedford TM: autocarri da 70 a 440 quintali di P.T.T.

BEDFORD GENERAL MOTORS GM

**Li trovi a:
MARENE (CN) - V.A.M.P. - VIA MARCONI, 86
MONCALIERI (TO) - V.I.P. - [redacted] CARPICE, [redacted]
SILVANO D'ORBA (AL) - F.LLI DE LORENZI - LOCALITA' CARAFFA, [redacted]**

OROSCOPO OGGI

di [illegible] Girardi

ARIETE (21 marzo - 20 aprile)
Si preannunciano contrasti negli interessi anche se saranno lievi e di breve durata. Avrete qualche difficoltà con i colleghi e conoscenti per qualche malinteso, possibili per taluni gravi conflitti con i superiori. [illegible] anche contrasti in ordine legale: siate meno [illegible] e vedrete riuscire.

TORO (21 aprile - 21 maggio)
Giove e Venere vi garantiscono successo nel lavoro e negli affetti. La giornata si presenta piena di grande generosità d'animo e bontà, le [illegible] che vi circondano ne [illegible] benevolmente influenzate. Per le persone coniugate si rende [illegible] maggiore coerenza ed obiettività.

GEMELLI (22 maggio - 21 giugno)
A parte i problemi di tipo affettivo che con un po' di [illegible] riuscirete facilmente a sistemare, la Luna vi [illegible] per il resto a [illegible] in evidenza i lati positivi della vostra personalità [illegible] tendovi di ri[illegible] un rapporto [illegible] so di valida amicizia. Per alcuni le aspirazioni professionali stanno per avverarsi. Positivi gli investimenti e validi guadagni.

[illegible] (22 giugno - 22 luglio)
Un po' di agitazione nel corso della giornata dovuta a difficoltà di lavoro, attenti a non [illegible] prendere il sopravvento dalle depressioni. Siate riflessivi e riuscirete a governare [illegible] situazione che, se ben [illegible] a termine, vi procurerà non pochi vantaggi. [illegible] che noia affettiva presto superabile.

LEONE (23 luglio - 22 agosto)
Avete doti eccezionali non comuni, quindi il vostro ragiocinio per evitare colpi di [illegible] che in giornata potrebbero [illegible] impedire un valido impegno di lavoro: avete una carriera brillante [illegible] dimenticate che niente è eterno, per cui attenzione a certe imbrigliate sentimentali.

[illegible] (23 agosto - 22 sett.)
Cercate di [illegible] predisposizione al comando che il [illegible] periodo siete attuando con colleghi e collaboratori, il dispotismo può procurarvi non poche [illegible] in [illegible] situazione già [illegible] facile per quanto concerne il lavoro. Prudenza e riflessione vi aiuteranno, con calma, a venirne fuori. Buono l'amore.

BILANCIA (23 sett. - 22 ott.)
La giornata non [illegible] è da tutto positiva per quel [illegible] riguarda il lavoro. Siate più riservati ed [illegible] un po' di filosofia [illegible] i vostri superiori. Cercate di [illegible] strare un [illegible]ore un po' più simpatico non solo nell'ambito lavorativo ma anche in famiglia. Riuscirete a dipanare un [illegible] affettivo.

SCORPIONE (23 ott. - 22 nov.)
Evitate giudizi affrettati su persone che vi circondano: non avete in mano infatti elementi [illegible] per giudicare. Mercurio vi [illegible] inoltre nella [illegible] soluzioni adeguate a problemi economici. In amore siate [illegible] sollecitanti [illegible] in famiglia [illegible] dimostrarvi più affettuosi e solleciti.

SAGITTARIO (23 nov. - 21 dic.)
La giornata non [illegible] è da concludere [illegible] nulla, [illegible] quindi [illegible] programmi intensi perché non riuscireste a rispettarli. Piuttosto impegnatevi per portare a termine quanto [illegible] in sospeso. In amore siate meno possessivi ed impostatevi maggiore prudenza nel fare le vostre osservazioni.

[illegible] (22 dic. - 20 genn.)
[illegible] decisamente out per voi: [illegible] segnatevi fin d'ora ad una [illegible] inerzia e puntate la vostra [illegible] su poche cose: più di tanto non riuscirete a [illegible]. Nel lavoro non riuscirete, inoltre, a concludere molto mentre negli affetti ne[illegible] fin troppa di confusione.

[illegible] (21 genn. - 18 febbr.)
Giornata particolarmente [illegible] per il lavoro, buoni e sciolti i rapporti con i colleghi. Una certa tendenza letteraria, se ben sfruttata, vi potrebbe portare dei successi intellettuali. Positivo il periodo per i sentimenti: [illegible] chi ha relazioni extra-coniugali, momenti molto [illegible] importanti sia in famiglia che fuori.

PESCI (19 febbraio - 20 marzo)
Usate tutte le forze di cui disponete, in [illegible] periodo sono realizzabili [illegible] [illegible] le ambizioni: [illegible] lasciatevi in[illegible]izzare da chi [illegible] vi darvi consigli; seguite, invece, i vostri istinti. Un problema [illegible] [illegible] vi recherà qualche disturbo momentaneo.

KOKY

Lettere dei lettori

Il Genoa muore di risparmi

Può anche [illegible] che il Genoa si salvi. Ma anche in questo caso, il prossimo campionato continuerà a rappresentare noi poveri tifosi rossoblù [illegible] braghette di tela, perché il presidentissimo a vita, signor Renzo Fossati, [illegible] un calciatore di valore [illegible] vende. Così [illegible] tempi di Gigi Meroni. [illegible] la squadra potesse disporre dei giocatori [illegible] negli ultimi anni (Pruzzo, Damiani, Turone, Nela e via discorrendo) potrebbe essere in lizza per [illegible] scudetto. Noi tifosi siamo buoni per gremire la gradinata «Nord» e portare danaro fresco [illegible] casse sociali. Ma non godiamo di alcuna considerazione.

Propongo che, quando si decide [illegible] vendere un giocatore importante, [illegible] un referendum fra i tifosi, e basta con la tattica spilorcia. Siamo anche disposti a tassarci. Qualunque cosa, purché vengano campionati [illegible] quali non [illegible] si trovi sempre con l'acqua alla gola. Strano, poi, che il signor Fossati [illegible] floridi bilanci nelle [illegible] attività personali (edilizia, auto) [illegible] vada invece [illegible] bagno nelle gestioni genoane.

Ora [illegible] arrivati al punto [illegible] chiedere il miracolo: giocatori rossoblù alla Madonna della Guardia per implorare la salvezza. Morale: visto che [illegible] ci aiuta nessuno (nemmeno [illegible] «presidentissimo») ci pensi Iddio. Non siamo al grottesco?

M. T., Genova

Gli «stranieri» anche [illegible] politica

Ben vengano Boniek, Platini, [illegible] ed altri illustri giocatori a migliorare lo spettacolo calcistico italiano. [illegible] non [illegible] potrebbe adottare lo [illegible] sistema per [illegible] e più importanti settori della vita italiana? Faccio qualche esempio. Ingaggiare in Giappone managers [illegible] l'Italsider che perde 1600 miliardi l'anno. Assumere in Francia burocrati più efficienti, [illegible] quelli che la scuola amministrativa parigina sforna [illegible] Amburgo potrebbe fornirci un presidente [illegible] porto [illegible] Genova.

Ovviamente, vi sono «ingaggi» che si presentano impossibili: come trovare all'estero, per esempio, un segretario della dc che [illegible]bia almeno una vaga somiglianza con De Gasperi?

M. D.? Asti

La radio nevrotica

Sono anziana insegnante [illegible] stando molto in casa, ascolto molto [illegible] radio. Mi stupisce come vengano sbrigativamente trattati i cosiddetti «ospiti» chiamati [illegible] per dire, [illegible] «arricchire» certe trasmissioni. Sono [illegible] qualificate che vengono [illegible] date [illegible] «Adesso intervisto lei, ma [illegible] presto, abbiamo [illegible] pochi secondi», è [illegible] intimazione [illegible] ricorre con particolare frequenza. Forse gli «ospiti» hanno un compenso e [illegible] lo[illegible] sta bene, ma un certo disagio si insinua in chi ascolta.

Non si potrebbe dare più spazio a persone che pure, [illegible] quanto «esperti» della [illegible]ria trattata, possono dire cose interessanti senza dover [illegible] cludere [illegible] con la velocità di linguaggio [illegible] Sandro Ciotti? In inverno, quando [illegible] sono [illegible] gare di sci, c'è [illegible] emblematico. Il radiocronista [illegible] Frangipane, che parla di gare [illegible] [illegible] alla fine del Giornale radio (rete [illegible] delle 13,30, [illegible] costretto in po[illegible] [illegible] poverino, getta sul microfono un diluvio [illegible] parole. Non si potrebbe ridurre un programma, ma renderlo meno nevrotico e più gradevole?

E. M., Vicenza

CINEMATOGRAFI

FUORI CITTA'

[illegible]
SAVA: Patrik.
AVIGLIANA
CORSO: I carabbinieri.
BORGARO
ROYAL: Spiaggia di sangue.
BUSSOLENO
NARCISO: I miracolomi.
CASELLE
ROMA: U-Boot 96.
CARMAGNOLA
LUX: Eccezzionale... veramente. Non viet.
MARGHERITA: Anni di piombo. Non viet.
SPLENDOR: [illegible] fuoco. Viet. 14.
CARAVINO
IL SALOTTO DEL CANAVESE: Le depravazioni del piacere.
CASTELLAMONTE
SOCIALE: Ricchi, ricchissimi, praticamente [illegible]
CIRIE'
CATALANO: [illegible] verano.
ITALIA: [illegible] della sotto [illegible] 2. C. Bronson, J. Ireland. Techn. Viet. 18.
NUOVO: La poliziotta a New York, E. Fenech, A. Vitali. Techn. Non viet.
CHIVASSO
NUOVO MODERNO: Sballato, gassato, completamente fuso.
CHIUSA S. MICHELE
GLORIA: L'urlo [illegible] Chen terrorizza anche l'Occidente.
CUORGNE'
PERONA: I vichi di [illegible] mente.
[illegible]
ITALIA: [illegible] villa accanto al [illegible]
GIAVENO
[illegible] LORENZO: Atmosfera zero.
LANZO
CATALANO: Il [illegible]
AMBRA: Ricchi, ricchissimi, pratica[illegible] in mutande.
[illegible]
ITALIA: Eccezzionale... [illegible] Diego Abatantuono. Non viet.
[illegible]
SUPERGA: L'invincibile Ninja, F. [illegible].
NONE
EDEN: Attacco alla piattaforma Jennifer.
[illegible]
MODERNO: [illegible] ricchissimi, pratica[illegible] in[illegible]

[illegible]EZZA
NUOVO [illegible] Il tempo delle [illegible]
PINEROLO
HOLLYWOOD: Brivido caldo.
ITALIA: Nessuno è perfetto.
[illegible] La signora [illegible] porta [illegible] Cenci.
NUOVO: Buddy-Buddy.
[illegible] Banana Joe.
PIOSSASCO
SAN GIORGIO: 1997 fuga da New York.
R[illegible]
[illegible] I 10 comandamenti.
S. MAURO
CENTRO CULTURALE GOBETTI: Allegro [illegible] troppo. Ore 20,45; 22,30.
[illegible]
SECCARIS: [illegible] e il vagabondo.
MODERNO: Perché non [illegible] l'amore?
[illegible] Pierino colpisce ancora.
SUSA
CENISIO: Bello mio, bellezza mia.
CIVICO: [illegible] di ordinaria follia. Viet. 18.
TROFARELLO
[illegible]: Sabato, domenica e venerdì.
VALPERGA
[illegible]: Il tempo delle mele.
[illegible]
SUPERCINEMA: [illegible] [illegible] angeli ri[illegible].
[illegible] [illegible] aquile.
VOLPIANO
ITALIA: Giallo napoletano.

CIRCHI

NANDO [illegible] presenta [illegible] [illegible] [illegible] meraviglie. Tutti i giorni 2 spettacoli ore 16,30-21,30. Festivi 3 spett. 14,45; 17,30; 21,30. Parco della Pellerina. [illegible]. Improrogabilmente fino al 30 maggio.

RITROVI

AL BAGATELLE (str. Cavoretto [illegible] 21.
ARLE[illegible]O: ore 21 danze.
BELLE ARTI: ore 15,30-21 ballo [illegible].
CLUB 84: ore 15,30-21 danze.
DU PARC: ore 21 Roby e i Gentlemen.
EDEN: [illegible] 15,30-21 il Quadrifoglio.
[illegible] ore 15,30-21 Rommy.
FORTINO: ore 15,30 ingresso libero; ore 21 liscio, orch. Rocky e Raffaele.
[illegible] 15[illegible] pomeriggio dell'amicizia; 21 ore [illegible] e tombola tempo libero.

LA PERLA: ore [illegible] danze.
LE [illegible] (v. S. Massimo 14, 830.775): 21 orchestra Avenida.
LE ROI: stasera ore 21 Bal Musette e ballo tradizionale.
[illegible]A: ore 21 Exodus.
ODEON: ore 15,30-21 Five Penny.
PRINCIPE: ore 21 Nuccio Nicosia.
[illegible]: ore 21 La Nuova Riforma.

CHALET - GRAN SAITA - [illegible] ore 22 orchestra T.N.T.
LA [illegible] (S. Tommaso 16, t. 545.207).
[illegible] (t. 613.660).
[illegible] - [illegible] **Bar** (via P. Micca 22, tel. 540.654): tutte le sere 21,30 anche nel periodo estivo.
SAN [illegible] - [illegible] orchestra [illegible] Novara.
[illegible] [illegible] [illegible] [illegible]. [illegible] 3, tel. 532.492): Luciano, Krystyna, Gallino.
[illegible] [illegible] (C. B[illegible] 3).
CAPRICE (Secchi 16): ore 21.

GALLERIE E MUSEI

ARTE ANTICA (L') (v. Volta 9, t. 515.834): Incisioni dal XV al XVIII secolo.
ARTE CENTRO - QUAGLINO: [illegible] Marcelli e Rob[illegible] Spreghini.
ARTE CLUB (via Bronzino 3): Ponzio IV.
ARTENOVECENTO (v. M. Cristina 67): P. Frosecchi.
[illegible] (v. C. Alberto 24, tel. 532.662): Ottocento: omaggio C. Follini.
BODDA (v. Cavour 28): Paesaggi, nature [illegible] battaglie [illegible]. 1° piano 800 e antiquariato.
DORIA: pittori 800-900.
[illegible] (Re Umberto 10): Maestri [illegible]
[illegible] 18 (c. Cassie 307, 890.045): Campigli e De Chirico.
G. STANONIK - SALZBURG (A): fino al 28 maggio opere di Elio Depaoli e Georg Lebelt.
LA ROCCA: 52 Sport Ball.
LA CONCHIGLIA: Evangelista Rinaldi.
L'ARIETE (v. [illegible] 4, t. 832.075): opere di maestri figurativi.
LOSANO - [illegible] (v. B. d'Usseaux 1, tel. 0121/73.556): Gigi Morbelli.
PORTICI (885.476): P. Verderone, miti e leggende. 15,30-19,30.
SALONE DELL'ACCADEMIA ALBERTINA (via Accademia Albertina 6): «Gaudenzio Ferrari e la sua scuola. I cartoni cinquecenteschi dell'Accademia Albertina». Mostra promossa e organizzata dagli [illegible] alla Cultura della Regione Piemonte e della Provincia di Torino e dall'Accademia Albertina di Belle Arti Torino, fino al 30 maggio [illegible]. Ingresso libero. Orario di apertura 9-12; 15-19. Tutti i giorni escluso il lunedì.
[illegible] «6° Mostra mercato [illegible] dell'antiquariato», [illegible] 1° [illegible] 23 maggio, orario feriale 15-20,30, sabato 10-12,30 e 15-23; domenica 10-12,30, 15-20,30.
SPIRALI (via Arsenale 35, t. 537.448): Manaresi Paolo, acquarelli.
3A (v. Maria Vittoria 18): Renato Guttuso. Le muse, opere grafiche.

[illegible] [illegible]
GALLERIE ARTE MODERNA

ACCADEMIA: Alfredo Beltrame.
A.I.C. (877.857): G. Figliuzzi, [illegible] personale di Cesare Bruno.
BERMAN (v. Arcivescovado [illegible] le ceramiche di Lenci e Esavi.
CITTADELLA: (v. Bertola, 31) [illegible] Lo[illegible] Pascutti, Taliano.
DAVICO: Luigi Nervo scultura.
DOCUMENTA: Attilio Gigli, fotografie.
FOGLIATO (Mazzini 9): F. Zuccarello.
GISSI (p. Solferino 2): personalità dell'arte contemporanea, olii e grafica.
LA [illegible] personale Pietro Zuccolin.
LA [illegible] Riccardo Cordero, 16[illegible].
[illegible] [illegible]NI: Romano Campagnoli.
NARCISO: Arte primitiva: Africa Nera, [illegible] donesia, Melanesia.
LA [illegible] - Asti: Pippo Bonanno, inaugurazione.
LA [illegible] (via Po, 9): personale [illegible] [illegible] Bonis.
PIRRA (corso Cairoli 12 - tel. 877.344): René Thomsen.
[illegible] (via S. Agostino 5, tel. 535.963): [illegible] '800 e [illegible].
SAN [illegible] Biagio Gallai.
[illegible] [illegible] Morisse.

MUSEO DELLE MARIONETTA (via S. Teresa 5): ore 10-12; 15-18.
MUSEO [illegible] **E DEL CINEMA** (Palazzo Chiablese): film [illegible] rivedere: ore [illegible] e 21,15 [illegible] **pistole del mes**[illegible] [illegible] **Paso)** di Lewis R. Foster con John Payne, Gail Russel, Sterling Hayden (Stati Uniti 1949, colori, minuti 90).

INFORMITALIA

ISTITUTO NAZIONALE INFORMAZIONI

CONTROLLI - INDAGINI - INFEDELTA' ESITO ASSICURATO

Corso Vittorio Emanuele II, 107
Torino
Telef. 511.024 - [illegible]

ECONOMICI

19 Vendita alloggi

[redacted]
libero corso G. [redacted] anche uso studio [redacted] camere tinello cucinino servizio dilazioni [redacted]. Tel. 748.718 - 741.2834.

IFIM
libero Crocetta adiacente isola pedonale prestigioso 2 saloni 5 camere cucina doppi servizi particolari rifiniture. Tel. 515.582.

IFIM
libero Crocetta via Marco Polo in casa d'epoca 2 [redacted] tinello [redacted] bagno [redacted] milioni. Tel. 515.582.

IFIM
libero Mirafiori in stabile recente decimo piano [redacted] soggiorno [redacted] camere [redacted] box [redacted] affare. Tel. 516.582.

IFIM
libero pressi piazza Bernini piano alto in casa signorile due camere cucina servizi dilazioni e/o permuta. Tel. 748.718 - 741.2834.

IFIM
libero pressi corso Monte Grappa [redacted] tinello cucinino [redacted] dilazioni e/o permute. Tel. 748.718 - 741.[redacted].

[redacted]
libero pressi piazza Carducci prestigioso [redacted] di salone 4 [redacted] cucina servizi tripli ampio terrazzo dilazioni e mutuo. Tel. 748.718 - 741.2834

[redacted]
libero precollina [redacted] in Testona in prestigiosa villa ottocentesca con parco [redacted]tamenti di salone 2/4 [redacted] cucina 2/3 servizi box auto. [redacted] 515.582.

IFIM
libero Santa Rita ampio tre camere tinello cucinino bagno. Tel. 515.582

IFIM
libero via Don Bosco camera cucina bagno posto auto L. 45 milioni. Tel. 515.582.

IFIM
[redacted] zona Stadio prestigioso appartamento [redacted] tre [redacted] cucinino servizi [redacted] dilazioni. Tel. 748.718 - 741.2834.

IFIM
occupato corso Rosselli [redacted] investimento [redacted] tinello cucinotta servizio, dilazioni. Tel. 748.718 - 741.2834.

IMMOBIL [redacted] Aeronautica [redacted] V[redacted]coo vende ampi 1-2 camera tinello cucinino bagno possibilità box. Tel. 515.346 - 548.261

IMMOBIL 4 l.go Cibrario vende [redacted] casa d'epoca: salone 5 camere [redacted] ingresso ba[redacted] riscaldamento. Tel. 548.261 - 515.346.

[redacted] via Giacinto Collegno in casa ristrutturata nelle parti comuni 1-2 camere cucina servizi. Tel. 515.346.

[redacted] vende [redacted] alloggi ultimati [redacted] riscaldamento singolo doppi [redacted] L. 700 mila [redacted] mq pagamenti [redacted]% [redacted] contanti 80% mutuo fondiario Poirino frazione Marocchi via Tetti Nuovi fronte chiesa personale in cantiere anche sabato e domenica. Tel. 945.0810.

IPI A 511.382 Vicinanze piazza Omero, piano [redacted]: soggiorno, 4 camere, cucina, doppi servizi, ingresso, box-auto.

IPI 511.382 libero Moncalieri, Borgo San Pietro, recente costruzio[redacted]: 3 camere, [redacted], cucinino, doppi servizi, ingresso.

IPI 511.382 Libero nell'83 Mirafiori: [redacted] camere: [redacted], bagno, ingresso, terrazzi, box.

IPI 511.382 M[redacted] del Pilone: camera, cucina, servizio, ingresso, 17 milioni 500 mila.

IPI 511.382 Vende provincia [redacted] Alessandria, posizione incantevole, splendida villa [redacted]te costruzione completamente arredata dotata [redacted] tutti i comforts, giardino, campo da tennis illuminato, campo da bocce più 8000 mq di terreno, circa.

ITALCASE propone libero Mirafiori Nord recente soggiorno 3 camere tinello cucinino dilazioni permute. Tel. [redacted].

ITALCASE propone libere [redacted] Vinovo zona [redacted]sidenziale nuove ville uni e bifamiliari mutuo dilazioni o permute. Tel. [redacted].

ITALCASE [redacted] libero Mirafiori [redacted] canta [redacted] camere cucina [redacted] biservizi e box dilazioni pagamento. Tel. 506.396.

LA LOGGIA [redacted] garage interno [redacted] ampio [redacted] carraio 5 [redacted] auto con [redacted] piccolo magazzino. Gabetti 5787.

LA LOGGIA [redacted] vende [redacted] zona residenziale villa quadrifamigliare con magazzini in blocco o frazionata. Tel. 808.0288

LEINI' libero in palazzina [redacted] nuova costruzio[redacted] saloncino 2 camere cucina guardaroba 130 mq box mutuo. Tel. B.I.T. [redacted].

[redacted]' [redacted] investimento alloggi di 1-2-3 camere cucina bagno garage terreno, da 18 milioni, dilazioni. Telefonare 920.0275.

LIBERA palazzina pressi [redacted] Bengasi adatta attività artigianali e commerciali vendesi e affittasi, seminterrato luminosissimo di mq 177, piano rialzato ufficio di mq 188; piano 1° appartamento di salone, pranzo, 3 letto, cucina, lavanderia, tripli servizi, mq 225. Forte mutuo al 16,50%. Appia Anna 537.222.

[redacted] 1-2-3 camere cucina servizi casa [redacted]bastanza recente semicentrale, ottimo prezzo dilazioni. Casamercato 650.38.05.

LIBERO adiacente [redacted] Dante camera e cucina spaziosa a L. [redacted] milioni [redacted] contanti 8 milioni 300 mila. Tel. 519.017

LIBERO adiacente piazza Bernini [redacted] camera cucina [redacted] termo [redacted] milioni 500 mila dilazioni. Tel. 547.470.

[redacted] adiacente largo Toscana luminoso [redacted] tinello [redacted] servizi L. [redacted] milioni 500 mila. Tel. [redacted] - 442.261.

LIBERO adiacenze piazza Sabotino (via Crissolo) camera tinello cucinino bagno 40 milioni dilazioni. Maiora 756.625.

LIBERO adiacente piazza Pitagora camera tinello cucinino bagno [redacted] rialzato [redacted] milioni dilazioni. Maiora 749.5989.

LIBERO [redacted] Mirano via Spontini due camere tinello cucinino servizi piano [redacted] ottimo prezzo. Tel. Eurocase 513.748 513.725.

LIBERO Borgo S. Paolo [redacted] camere cucina [redacted] 1° [redacted] L. 83 milioni. Tel. 411.4178.

[redacted] Grambone vendo, spaziosissima 3 [redacted] servizi e posto auto piano rialzato a prezzo ul[redacted] vantaggioso. Orlandini 353.900

LIBERO Lungo Dora Napoli camera cucina servizi 25 milioni sufficienti 10 milioni contanti resto rate. Tel. Eurocase 547.470 513.725

LIBERO Mirafiori [redacted] camere cucina servizi posto auto da ristrutturare 50 milioni pagamento facilitato. Eurocase 513.748 513.725.

LIBERO
Moncalieri Testona 2 [redacted] ingresso [redacted] volendo box. Tel. Savim 595.290.

[redacted]
piazza Statuto prestigioso salone camere tinello cucinino bagno [redacted]. Gal 837.802.

LIBERO [redacted] Traiano [redacted] tinello cucinino [redacted] stabile recente [redacted] 85. Mutuo permute. Tel. 353.182 353.898.

[redacted]
privato [redacted] signorile largo Turati [redacted] o ufficio 2° piano mq [redacted] mutuo 8%. Condizioni tel. ore ufficio 539.178 - [redacted].

Stereo is our ♡ love

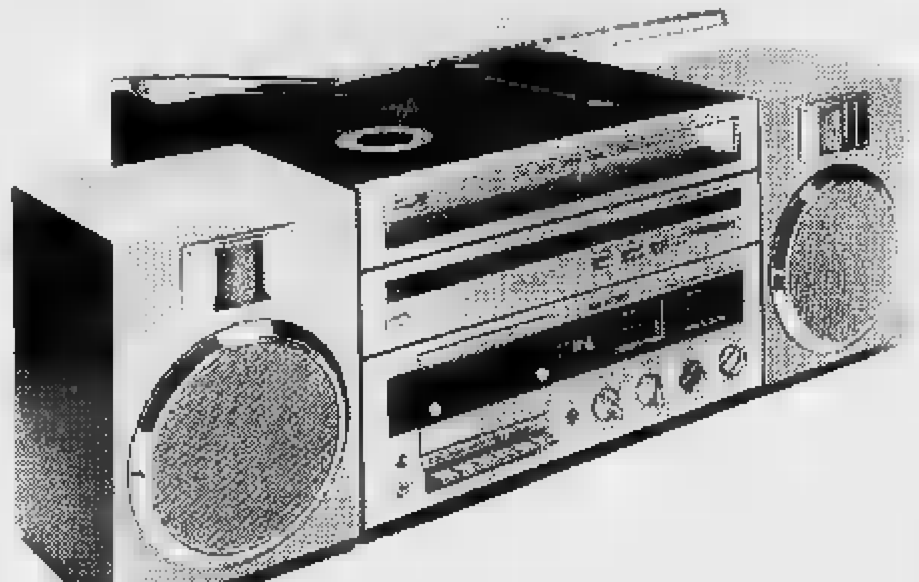

IRRADIO mod. MP 210 "POWER PACK"
dim. [redacted] 39,5x26x39

Irradio ti offre una gamma vastissima [redacted] radioregistratori stereo di alta qualità.
Fra i tanti ne abbiamo scelto uno [redacted] particolare interesse. Ha il bel nome di Stereo Center "Power Pack": un apparato di ascolto di grande finezza tecnologica e [redacted] sorprendente compattezza.
20 W di potenza, radioricevitore AM/FM, registratore stereo, giradischi con testina ceramica, casse acustiche in dotazione.
Fornibile anche [redacted] elegante micro-rack.
"Power Pack" ha [redacted] costo molto competitivo che non ti sorprenderà perché anche tu sai che Irradio "è la qualità che cerchi ad un prezzo che non trovi".

IRRADIO
Love & Stereo

GARANTITO DA MELCHIONI

[redacted] S. [redacted] Saliceto [redacted] tinello cucinino servizi 46 milioni dilazionabili. [redacted]fonare Eurocase 547.470 513.725.

LIBERO signorile co[redacted] Agnelli [redacted] camere tinello cucinino doppi servizi e box [redacted]to. Minimo contanti e dilazioni. Tel. immobiliaretoro 549.761 - 553.204.

LIBERO
subito c. U. Sovietica soggiorno camera tinello cucinino servizio. Tel. Gal 837.802.

LIBERO
subito adiacente c. Monte Cucco soggiorno camera cucina piano alto. Tel. Gal 837.802.

LIBERO vendo a Vinovo [redacted] palazzina [redacted]simo 2 camere cucina giardinetto garage riscaldamento autonomo mutuo. Tel. [redacted].382.

LIBERO via Luna (corso Sebastopoli) salone 3 [redacted] tinello c[redacted] 2 bagni ripostigli mq 150 e ampio box. Tel. 538.930.

LIBERO via Sansovino recente ampio [redacted] camere cucina bagno ampi balconi, 46 milioni e mutuo fondiario. [redacted], [redacted]. 885.307.

LIBERO vicinanze [redacted] Fran[redacted] Diglone [redacted] cucina [redacted] a soli [redacted] milioni Orlandini [redacted].

LIBERO vicinanze piazza Rivoli [redacted] d'e[redacted] tinello cucinino [redacted] L. 71 milioni 500 mila. Tel. 441.027.

LIBERO zona corso Ciriè uso ufficio abitazione 2 camere [redacted] salone bagno cantina [redacted]re. Telefonare ufficio 532.561.

LIBERO zona S. Donato [redacted] ingresso [redacted] camere [redacted] bagno cantina [redacted] portico vende. Tel. 872.384 - 873.418.

LIBERO zona Siracusa Baltimora 10° piano: saloncino 2 camere tinello cucinino bagno, L. 120 milioni. Appia Anna 537.222.

[redacted] via Foligno 2 camere cucinotta bagno termo ascensore casa [redacted] milioni e mutuo Silcase 517.603 - 532.482.

[redacted]**A VOLA** vende in Piossasco libero recente 3 camere cucina bagno. Mq 100 posizione centrale. Lire 55 milioni. Tel. 657.824.

LUCIANA VOLA vende [redacted] saloncino camera cucina [redacted]. 80. Lire 53 milioni. Tel. 657.824.

LUCIANA [redacted] vende in Volvera libero (Residence Mercurio) [redacted] cucina [redacted] mq 80. Lire [redacted] milioni. Tel. [redacted].

LUCIANA VOLA vende libero via Napione casa signorile soggiorno 3 camere cucina abitabile, doppi servizi. Lire 110 milioni. Tel. 657.824

LUCIANA VOLA vende adiacente strada San Mauro casetta indipendente libera composta di alloggio più magazzini su strada e box nel cortile. Lire 95 milioni. Tel. 657.824

[redacted] **VOLA** libero [redacted] adiacente corso Grosseto 2 [redacted] tinello [redacted] piano [redacted]. Tel. 657.824.

LUCIANA VOLA [redacted] (via [redacted] Mille) tre camere [redacted] mq 90. Lire [redacted] milioni. Tel. 657.824.

LUCIANA [redacted] recente adiacente piazza Bengasi due [redacted] tinello [redacted] mq 75. Tel. 657.824.

LUCIANA VOLA [redacted] libero [redacted] Crimea prestigioso alloggio in casa signorile composta di salone 5 camere cucina abitabile, doppi servizi mq. 230. Tel. 657.824.

LUNGO [redacted] Savona [redacted] cucinino bagno piano alto occupato 35 milioni dilazioni. Maiora 749.5989.

LUNGO Po parco condominiale occupato [redacted] tinello [redacted] bagno cantina posto auto L. [redacted] milioni più 37 milioni di [redacted] Vi[redacted] bellissima. [redacted] 510.592.

MANSARDA libera [redacted] ristrutturata [redacted] Studio Sergio Delmastro, tel. 510.592.

[redacted] vende libero ottobre 82 [redacted] Montecucco appartamento mq 140 palazzo signorile. Tel. 832.895.

[redacted] vende [redacted] zona piazza Vittorio [redacted]partamento [redacted] 175 da ristrutturare palazzo d'epoca. Tel. 832.895.

[redacted] adiacenze [redacted] Barolni [redacted] pied-à-terre o ufficio totalmente ristrutturato. Tel. [redacted].

MIRAFIORI
libero soggiorno camera tinello [redacted] servizio volendo box. Tel. Gal 837.802.

MIRAFIORI [redacted] (via Rismondo) recente [redacted] bagno piano rialzato occupato 27 milioni. [redacted]. Maiora 756.625.

[redacted] libero recente signorile [redacted]giorno camera tinello cucinino bagno dilazioni Centro Immobiliare. Tel. 696.3174.

[redacted] piano alto panoramico 2 camere tinello [redacted]ino bagno L. 53 milioni. Centro Immobiliare tel. 696.3174

MONCALIERI attico libero vista collinare soggiorno camera [redacted] Centro Immobiliare. Tel. 696.3174.

MONCALIERI Borgo S. Pietro libero [redacted] camere cucina servizi cantina 2° piano, 75 mq. Grimaldi, Rivoli. 953.2832.

MONCALIERI libero [redacted] ampio 2 camere tinello cucinino bagno ripostiglio box auto. Dilazioni. Tel. 641.839.

MONCALIERI Perri vende alloggio in piccolo condominio 2 camere cucina servizi cantina. Libero. L. 38 milioni. Tel. [redacted].

MONCALIERI zona Ospedale libero in casa d'epoca: 5 camere cucina biservizi ristrutturato. Centro Immobiliare, tel. 696.3174.

[redacted] libera [redacted] corso Francia con b[redacted] su [redacted] a L. 8 milioni dilazionabili fino al 70%. Tel. 519.017 - 519.085.

[redacted] servizi interni possibilità [redacted] reddito. L. 10 milioni 200 mila. Studio [redacted]. Tel. 961.9195.

MONOCAMERE libere adiacenti via Cigna stessa casa, ottimo stato, subito abitabili, angolo cottura, 8 milioni. Athena 885.307.

NICHELINO [redacted] soggiorno [redacted] camere tinello cucinino [redacted] Serim Rivoli [redacted]. 958.7295.

NICHELINO [redacted] recente [redacted]gresso soggiorno 2 ca[redacted] servizi termoascensore dilazioni Salm. Tel. 445.460.

[redacted] recente occupato termo ascen[redacted] 5° piano ampio 2 camere tinello cucinotto servizi 35 milioni. Grimaldi 506.464

[redacted] liberty con [redacted] alloggi completa[redacted]te ristrutturati privato [redacted] Francia. Tel. 839.7981.

PARCO Ruffini vendo alloggio [redacted] cucinino [redacted] alto. Tel. 307.465 ore [redacted].

PARELLA libero (via Capelli) ampio ingresso camera tinello cucinino [redacted] L. 38 milioni 500 mila. Grimaldi 506.464.

PARELLA vendo libero 2 vani [redacted]ina ingresso servizio esterno con possibilità rendiamo interno cantina posto auto. Tel. [redacted].

PIANEZZA alloggi di 4 vani e 2 vani box stessa casa mutuo dilazioni. Vende V. & V. Pia[redacted], [redacted] Torino [redacted], tel. [redacted].

PI[redacted] Bengasi [redacted] piano 4°: 2 [redacted] cucinino servizi spazioso, vuoto 75 milioni; volendo [redacted] Austa [redacted] - 597.774.

PIAZZA CARIGNANO
prestigioso [redacted] ingresso grande [redacted] camino camera cucina [redacted] 110 mq 170 milioni. [redacted]. 512.012 Esam.

PIAZZA Statuto adiacenze alloggi di camera e cucina a L. 7 milioni anche abbinabili, sufficiente 30%. Tecnocasa 545.652.

PINO impresa [redacted] direttamente ampi alloggi prestigiosi zona panoramica giardino privato tavernetta o mansarda [redacted] finizioni di lusso. River 842.608 - 842.631.

[redacted] Torinese libero alloggio di 160 [redacted] in palazzina signorile con giardino condominiale box [redacted]. Casamercato 650.3805.

PINO TORINESE libero alloggio di [redacted] mq in palazzina signorile con giardino co[redacted] auto. Casamercato 650.3805.

PINO vendo villa nuova [redacted] camere soggiorno cucina tavernetta [redacted] lavanderia garage 1500 mq terreno. Tel. 543.534 Savio.

POZZO Strada via Cirenaica 19 appartamenti ar[redacted] liberi 2 arie camera tinello cucinino da 33 milioni 500 mila. Grimaldi 506.464.

PRAM A libero [redacted] piano alto in[redacted] soggiorno camera tinello servizi termo [redacted] mutuo. Tel. 594.633.

[redacted] B [redacted] zona piazza [redacted] ingresso camera cucina [redacted]tabile servizi termo centrale ascensore. Tel. 584.018 - 594.633.

[redacted] vendiamo [redacted] palazzotto 1925 [redacted] ristrutturato con giardino 800 mq. piano rialzato, salone 2 camere [redacted] bagno; piano 1°: 4 [redacted] un bagno [redacted] 75 mq torretta. Vista [redacted]. Libero 24 mesi. Facilitazioni pagamento. [redacted]. 510.592 - 510.667.

[redacted] liberi panoramici stabile 61 3 camere [redacted] bagno mq 110 e altro contiguo mq 65. Tel. 309.[redacted] mattino.

[redacted]
villa zona Mirafiori 2 piani circa 500 [redacted] 3 box auto, 2000 mq terreno. Tel. 547.104.

PRESTIGIOSO (corso [redacted] d'Azeglio) libero [redacted] alto vista collinare appartamento mq [redacted]. Tel. 696.3174 - 696.8415.

PRIVATO a privato libero ampio nuovo elegante 2 camere tinello tutti i servizi Mercati Generali 71 milioni. Tel. 359.123.

PRIVATO vende Torino libero da ristrutturare 4° piano centrale 5 vani riscaldamento ascensore. Tel. 0121 541.041 (pasti).

PRIVATO vende libero a privato Cascina Vica costruzione recente 1 piano luminoso ampio ingresso 3 camere tinello cucinino bagno ripostiglio mq 124 L. 103 milioni. No agenzie. Tel. 588.979.

PRIVATO vende libero appartamento in via O. Vigliani, con ascensore, mq 80 circa prezzo interessante. Tel. 505.415

PRIVATO vende alloggio libero Crocetta 100 mq. Telefonare 545.519.

[redacted] vende a 25 km da Torino in Montaldo Torinese casa 200 mq circa più garage 60 mq più terreno con frutteto 2000 mq circa. Tel. 987.8014 - 545.863.

PRIVATO vende in casa recente monocamera con servizi arredata libera altissimo reddito eventualmente permuterei con alloggio più spazioso o rustico differenza contanti trattasi solo con privati. Tel. 920.9551.

RIVAROLO Canavese libero ultimo piano recente signorile salone 2 camere cucina servizi 84 milioni. Gabetti 5787.

RIVOLI centro, frazionamento non ripetibile nella zona. Casa recente panoramica 2 camere saloncino cucina grande termo bagno ascensore, 53 milioni più 10 di mutuo, volendo permuta con alloggio piccolo. Telefonare 637.796.

RIVOLI impresa vende d[redacted] stessa casa alloggi 2-3 camere cucina servizi negozi box. Mutuo e facilitazioni. Telefonare 515.914 - 958.9313.

RIVOLI
libero centrale mq 90 2 camere tinello cucinotto servizi L. 70 milioni. Tel. [redacted].

RIVOLI signorilissimo grande ingresso soggiorno [redacted] camere cucinotta bagno cantina [redacted] milioni dilazioni Salm. Tel. [redacted].

ROSTA libero recente signorile salone 2 camere cucina doppi servizi più mansarda e box auto vende Serim [redacted] tel. 958.7295.

ROSTA (Rivoli) libero 2 camere tinello cucinino giardino condominiale 60 milioni volendo box. Maiora 749.5989.

S. GILLIO (15 km Torino) in elegante palazzina nel verde vendiamo alloggi [redacted] 90 [redacted] giardino privato. Visite in cantiere [redacted] festivi. Tel. 011 353.162 - 353.898.

S. MAURO [redacted] vende alloggi in costruzione di diverse metrature. Possibilità di mutuo. Tel. 822.1871 ore ufficio.

S. [redacted] palazzina ristrutturata camera cucina servizio esterno privato giardino L. [redacted] milioni. [redacted].185.

S. PAOLO [redacted] piano alto luminoso [redacted] tinello cucinotto servizi mq 56 Centro Immobiliare. Tel. 696.3174 - 696.8415.

S. PAOLO v. Monginevro ang. De [redacted] piano 1°; camera tinello cucinino servizio, [redacted], 40 milioni. Austa 594.607 - 597.774.

[redacted] libero recente c[redacted] tinello cucinino [redacted] 5° piano termo [redacted] dilazioni di pagamento. Mediocase 389.183.

S. [redacted] libero via Castelgomberto tre camere cucina servizi mq 90 77 milioni 500 mila dilazionabili. Tel. Eurocase 513.748 513.725.

S. RITA vendesi validissimo alloggio [redacted] 2 camere cucina servizi occupato buon reddito. Tel. 329.8558 - 329.6778.

S. RITA vendesi privatamente alloggio 1 piano 3 vani bagno da ristrutturare tel. [redacted] - 986.2891.

S. RITA via Buenos Aires libero 2 camere cucina servizi e riscaldamento L. 43 milioni 500 mila. Grimaldi 506.464.

S. RITA via Gorizia ampio camera tinello cucinino bag[redacted] occupato [redacted] milioni dilazioni. Maiora 749.5989.

[redacted] libero ottima posizione in stabile re[redacted] tinello cucinino [redacted] termoa[redacted] 49 milioni. Tel. 445.460.

SAIM B libero zona Lingotto piano alto [redacted]mera tinello cucinino servizi termoascensore 20 milioni e dilazioni. Tel. 445.460.

[redacted]**IM** C libero [redacted] Bengasi recente 2 [redacted] tinello cucinotta servizi [redacted] box dilazioni. Tel. 447.1238.

SAIM D via S. Donato 3 camere cucina servizi occupato 25 milioni pagamento ampia[redacted] facilitato. Tel. [redacted].

[redacted] 445.588 adiacente piazza Bengasi [redacted] da libero piano alto ingresso [redacted]na bagno [redacted].

SAIR [redacted] collina Cimena [redacted] nuova [redacted] 2 camere [redacted] biservizi box auto giardino.

[redacted] 445.588 vende liberi zona Mercati [redacted]nerali 2-3 camere cucina biservizi box casa [redacted]. Mutuo, dilazioni.

SAIR 445.588 vende in Collegno alloggi appena ultimati ingresso [redacted] camere cucina [redacted] cantina. Mutuo dilazioni.

SAIR [redacted].588 vende in Collegno alloggi ap[redacted] ultimati salone 2 camere cucina biservizi mutuo dilazioni.

[redacted] 445.588 vende libero zona S. Paolo 1° piano ingresso 2 camere [redacted] abitabile [redacted]gno mutuo dilazioni.

SANTENA appartamenti [redacted] occupati diverse posizioni e metratura. Emmevi, Studio Immobiliare. Tel. 961.9195.

SANTENA tangenziale villa nuova libera uni bifamigliare 200 mq alloggio, 150 mq laboratorio posto camion [redacted] permute. L. 165 milioni più mutuo. Tel. 632.521 - 328.648 ore pasti.

SETTIMO Torinese Perri vende cascinale indipendente per 2 famiglie. Terreno mq 17.000 anche frazionato. Tel. [redacted]

[redacted] vende alloggio libero Nichelino zona Garosci 2 camere tinello cucinino e servizi agevolazioni. Tel. 546.808 - 548.[redacted].

SKEMA vende alloggio [redacted] Sabotino camera cucina e servizi 25 milioni. Tel. 546.808 - 548.534.

[redacted] vende alloggio libero Mirafiori Sud 2 [redacted] cucina cantina e servizi 45 milioni. Tel. 546.808.

SKEMA vende in Vinovo alloggio libero in palazzina soggiorno camera cucina [redacted] cantina e box. Tel. 546.808 - 548.534.

[redacted] vende [redacted] mini alloggio arredato [redacted] Vercelli piano alto panoramico 37 milioni. Tel. [redacted] - 548.534.

SOFFITTE CENTRALI
400 [redacted] ristrutturate in stabile [redacted] fornito [redacted] affare. [redacted] 502.398.

SUPERGA villa in [redacted] ampio terreno vendesi. [redacted]. 510.592.

TAIT A [redacted] piazza [redacted] (vicinanze [redacted] Inghilterra) 2 [redacted]ina ingresso bagno, cantina, 2 arie, a L. 44 [redacted]. Dilazioni e permute. Tel. 596.425 - 502.383.

TAIT H [redacted] vicinanze via G. Reni recentissimo saloncino [redacted] e box L. 132 milioni. Tel. [redacted].

TAIT I libero in corso Agnelli (S. Rita) camere tinello angolo [redacted] ingresso b[redacted] 2 arie. L. [redacted] milioni. Tel. [redacted].

[redacted] Z libero zona Vanchiglia (adiacente [redacted] Belgio) alloggio completamente [redacted] al 1° p.: [redacted] camere [redacted] ingresso servizi [redacted] arie [redacted] 40 milioni 500 mila, affitto. Tel. 502.383.

[redacted] 545.682 in [redacted] signorile ad Almese appartamenti [redacted] e monolocali [redacted] interessanti, mutuo.

TROFARELLO villino libero indipendente [redacted]miliare abitazione 110 mq cantinato [redacted] tale giardino garage. Gabetti 5787.

UFFICIO piazza Savoia occupato 150 mq [redacted] reddito vendiamo. [redacted] 533.025.

[redacted] Villanova 4 vani [redacted] 200 mq. ter[redacted] cintato L. 67 milioni. Tel. 650.9505.

(continua)

LAVORO PENSIONI

A CURA DI
MARIO STRATTA

In [illegible] lavoro [illegible] ditta [illegible] percepisco [illegible] assegni [illegible] mia moglie, casalinga, [illegible] per due figli: [illegible] diciotto [illegible] iscritto [illegible] primo [illegible] facoltà [illegible] Genova [illegible] un [illegible] quattro [illegible] anni, [illegible] scuola media.

Per [illegible] primo figlio [illegible] un'autorizzazione [illegible] Previdenza Sociale. Quest'anno, il figlio maggiore non inten- [illegible] rinvio [illegible] accordato agli studenti [illegible] per cui partirà militare. [illegible] quindi la [illegible] il periodo in cui mio figlio presterà [illegible] ho ancora diritto [illegible] percepire per lui [illegible] assegni familiari, in [illegible] fatto [illegible] pienamente [illegible] per tutto il [illegible] periodo? [illegible] in [illegible] e [illegible] seguire ringrazio anticipatamente.

Giuseppe Maffei, Genova

Il nostro lettore non ha diritto [illegible] percepire [illegible] assegni [illegible] [illegible] favore [illegible] figlio che presta servizio [illegible] per tutta [illegible] durata [illegible] Viene infatti meno il requisito del «carico», in quanto non [illegible] più [illegible] padre a provvedere al [illegible] mantenimento, [illegible] lo Stato. [illegible] ciò [illegible] [illegible] l'autorizzazione [illegible] Previdenza Sociale «copre» l'intero periodo [illegible] ferma.

La procedura [illegible] seguire è semplicissima: il lettore dovrà avvertire il datore di lavoro [illegible] sospendere l'erogazione degli assegni [illegible] in cui il figlio partirà militare. L'erogazione riprenderà [illegible] viamente al termine [illegible] servi- [illegible] militare, [illegible] su sua [illegible] gnalazione.

Sono insegnante di ruolo da circa quindici anni, attualmente in servizio presso un Istituto tecnico professionale di [illegible]. Prima di iniziare la [illegible] attuale [illegible] [illegible] in- [illegible] per alcuni anni, con [illegible] [illegible] a [illegible] [illegible] annuali [illegible] [illegible] volta [illegible] volta, [illegible] scuo- [illegible] parificate, [illegible] a Mondovì e successivamente a Bra. [illegible] le direzioni [illegible] [illegible] [illegible] regolarmente [illegible] i contributi pensioni- [illegible] [illegible]. Previdenza [illegible] e di ciò [illegible] prova certa in [illegible] [illegible] [illegible] consegnato a più riprese [illegible] [illegible] su cui [illegible] [illegible] appli- [illegible] [illegible] [illegible] i perio- [illegible] [illegible] insegnamento.

[illegible] [illegible] ed [illegible] [illegible] in ruolo, [illegible] [illegible] [illegible] pensioni degli statali per cui [illegible] [illegible] i contributi [illegible] che, [illegible] conto delle [illegible] estive, as- [illegible] [illegible] in tutto [illegible] [illegible] [illegible].

[illegible] [illegible] [illegible] [illegible] [illegible] ho fatto [illegible] [illegible] ro [illegible] me regolarmente [illegible] [illegible] [illegible] della pre- [illegible] [illegible] (ho tuttora [illegible] [illegible] mani [illegible] [illegible] ricevute rilasciatemi dall'ente). Fatta [illegible] lunga premessa [illegible] [illegible] mi è [illegible] riferito [illegible] [illegible] [illegible] collegare [illegible] lontani [illegible] privati con [illegible] Stato. [illegible] dererei una conferma [illegible] [illegible] [illegible] [illegible] procedu- [illegible] seguire.

prof.ssa Maria Bersani Torino

L'informazione è esatta: la legge 29 del 7 febbraio 1979 consente infatti la ricongiun- [illegible] dei periodi assicurativi. [illegible] nostra lettrice potrà quin- [illegible] rivolgersi [illegible] direzione della scuola presso cui presta attualmente servizio per pre- [illegible] la relativa domanda, indicando chiaramente la se- [illegible] [illegible] Previdenza [illegible] (Cuneo?) [illegible] cui [illegible] [illegible] suo tempo le [illegible] assicurative.

I contributi Inps verranno [illegible] «aggiunti» [illegible] quelli sinora [illegible] all'Enpas [illegible] [illegible] [illegible] l'anzianità assicurati- [illegible] [illegible] contributiva [illegible] lettri- [illegible]. Ancora una precisazione: l'operazione è a titolo onero- [illegible] il che significa che la ricongiunzione verrà effettuata [illegible] pagamento di una determinata somma.

MINIFILM

A CURA DI
ANGELO ARPAIA

Sempre più video amatoriale, sempre meno cinema in superotto per [illegible] appassionati [illegible] immagini in movimento. Va sottolineato, comunque, che le riprese [illegible] pellicola tra- [illegible] (superotto [illegible] sedici millimetri) mantengono per ora [illegible] migliore qualità di visione rispetto [illegible] registrazio- [illegible] su nastro, anche se il [illegible] costo d'esercizio [illegible] nettamente superiore. L'ultima novità nel [illegible] [illegible] [illegible] [illegible] presenta in questi giorni la Technicolor, [illegible] [illegible] [illegible] un [illegible] microvideo leggero, più piccolo e più facile da usare. Le sue ridotte dimensioni lo rendono [illegible] per programmi didattici, ricerche di mercato, per dimostrazioni [illegible] di prodotti e per notes di viaggi.

Il set [illegible] composto da un registratore, alimentatore, tuner [illegible] telecamera. Se non [illegible] registrano programmi televisivi si può fare a [illegible] del tuner, peraltro abbastanza costoso. La telecamera, sigiata [illegible] DE, [illegible] le seguenti caratteristiche: mirino elettronico, che permette di rivedere le immagini registrate, obiettivo zoom macro [illegible] (da [illegible] a [illegible] mm), esposimetro automatico, microfono telescopico incorporato, [illegible] possibilità spot per la [illegible] [illegible] dei rumori [illegible] [illegible].

Inoltre: un interruttore economizzatore riduce l'assorbimento della telecamera, permettendo [illegible] maggiore [illegible] di energia; [illegible] serie di [illegible] luminosi nel mirino informano l'operatore sullo stato di carica delle batterie, [illegible] bilanciamento [illegible] colore, della corretta esposi- [illegible] e dell'eventuale insufficienza [illegible] luce ambiente. Il sistema Technicolor utilizza microcassette (tipo audio) da 1/4 di pollice e verrà distribuito [illegible] commercio presso [illegible] rivenditori foto-cine.

Per i sistemi VHS, [illegible] [illegible] Video 2000, [illegible] Domovideo di Rovereto annuncia una serie di film interessanti. Si tratta di: «La fredda alba del [illegible] missario [illegible] di George Lautner [illegible] Jean [illegible] [illegible] Dany Carrel; «Gli sposi dell'anno secondo» di Jean Paul Rappe- [illegible] [illegible] Belmondo, Marlène Jobert e Laura Antonelli; «Il secondo Tragico Fantozzi» di Luciano Salce con Paolo Villaggio e Anna Mazzamauro; «Serafino» [illegible] Pietro Germi con Adriano Celentano [illegible] Ottavia Piccolo; «Strogoff» di Eriprando Visconti con John Pillip Law [illegible] Mimsy Farmer; «Perché si uccide un magistrato» di Damiano Damiani con Franco Nero e Françoise Fabian.

Seguono ancora [illegible] catalogo: [illegible] prode Anselmo e il suo scudiero» [illegible] Bruno Corbucci con Alighiero Noschese e [illegible] Montesano; «Hombre» [illegible] [illegible] [illegible] con Paul New- [illegible] [illegible] Frederic March; «De- [illegible] quasi perfetto» [illegible] [illegible] Camerini [illegible] Philippe Leroy.

MONDO PAZZO

A CURA DI
GIANNI SETTIMO

● A Locarno nella vicina Svizzera, nota patria degli orologi, una gallina ha depositato un insolito uovo che porta impresso sul guscio un cerchio [illegible] dodici segni, disposti come in un quadrante d'orologio.

● Il *bidone*, noto recipiente in latta, detto [illegible] piemontesi *bidon*, [illegible] stato inventato dall'ingegnere tortonese Giorgio Bidone che fu uno dei primi membri dell'Accademia Reale delle Scienze di Torino.

● La *Salcanal* è l'appellativo che i torinesi danno ai *sale catàrtico* o *sale inglese*. Il Casalis, nel «Dizionario storico e geografico degli Stati Sardi» (vol. III, pag. 393) spie- [illegible] che esso era estratto nella zona di Canale dal famoso medico Allioi.

● Secondo un vecchio pregiudizio, quando un neonato [illegible] la *cuffia*, cioè [illegible] testa coperta [illegible] una membrana, sarà molto fortunato nella vita. Le levatrici [illegible] secolo scorso ritenevano per se questa *cuffia* che [illegible] vendevano a prezzi elevati, perché si diceva avesse il potere [illegible] far vincere le liti.

GLI AMICI

A CURA DI
MARISA DI BARTOLO

Dopo qualche giorno [illegible] allattamento la [illegible] gatta è [illegible] [illegible] un [illegible] all'altro apparentemente senza [illegible] vo, [illegible] due orfani [illegible] 8 giorni. Che fare? (Anna, [illegible] Di Nanni).

Immagino che [illegible] quest'ora la tragedia abbia avuto altri sviluppi; supponendo tuttavia che i cuccioli siano ancora in vita ci affrettiamo a rispondere a [illegible] [illegible] a chi [illegible] analoghi problemi, non infrequenti in questa stagione [illegible] imenei. Innanzi tutto i gattini vanno separati, tenendoli, [illegible] esempio, [illegible] scatole di cartone diverse (questo perché altrimenti si succhiano code, orecchie e zampe a vicenda). Comperi poi [illegible] lampada [illegible] raggi infrarossi da [illegible] watt [illegible] sistemarsi 60 cm sopra le scatole: tenga presente [illegible] per regolare la temperatura si deve poter alzare [illegible] abbassare la lampada.

Come alternativa alla lampada anche [illegible] termostato andrà bene [illegible] persino [illegible] borsa dell'acqua calda. Un termometro — a livello del pavimento delle scatole — ci dirà se la temperatura [illegible] quella richiesta: 32° [illegible] uno a 5 giorni di età, 28° da 6 a 10 giorni, 25° da 11 a 20 giorni e 23° da 21 a [illegible] giorni. (Se hanno freddo i gattini si avvicinano alla fon- [illegible] di calore [illegible] se hanno caldo [illegible] [illegible] allontanarsi). Perché la lampada non secchi la cute [illegible] necessario ungere i cuccioli [illegible] olio di vaselina.

Il latte va somministrato [illegible] contagocce o appositi biberon cercando di abituare il cucciolo [illegible] succhiare (se tossi- [illegible] sospendere subito). Nelle prime due settimane il gattino dovrebbe fare 6-8 pasti al giorno [illegible] 7-5 millilitri di latte ciascuno e poi [illegible] pasti di dodici millilitri ciascuno. Dopo ogni pasto l'addome andrebbe delicatamente massaggiato con [illegible] batuffolo [illegible] cotone intriso in acqua tiepida. Poiché non esiste in commercio [illegible] [illegible] gatta in polvere si potrà [illegible] quello per cani.

C'è chi afferma di aver allevato gattini [illegible] latte in polvere per [illegible] [illegible] e chi con semplice latte vaccino: il miglior latte del mondo non sostituisce però la fortuna [illegible] la pazienza indispensabili in un'impresa comunque difficile ed ardua. Va da sé che più il gattino [illegible] cresciutello al momento della morte della [illegible] più è probabile che sopravviva allattato e «riscaldato» artificialmente.

DAMA

A CURA DI
CARLO BARBERO

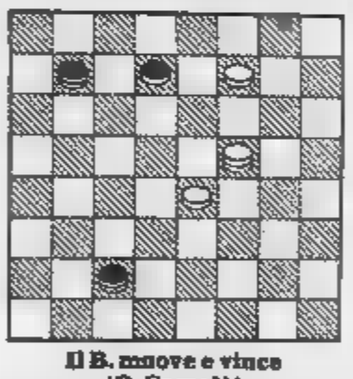

Il B. muove e vince
(R. Camalò)

SOLUZ.: 7-13, 5-10 (forzata); 15-11, [illegible]; 11-2, 22-15; 2-6, 10-13 (10-14); [illegible], B. vince.

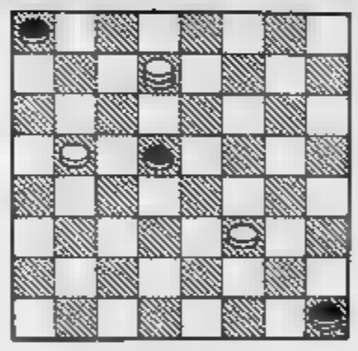

Il B. muove e vince
(L. Bertini)

SOLUZ.: 13-9, 32-28 (forzata); 9-5, 28-18; 6-10!, blocco!..

ECONOMICI

19 Vendita alloggi

UNIVERSALCASE corso Re Umberto libero [redacted] vani servizio. Tel 650.9606.

UNIVERSALCASE libero [redacted] Assuncion 3 vani servizio. [redacted] 506

UTIP 537.421 [redacted] libero via Laura Rossi [redacted] car[redacted] cucina ingresso bagno 52 milioni 900 mila. Rateabili

UTIP 537.421 vende libero Mirafiori 5 camere cucina ingresso [redacted] auto mutuo dilazioni pagamento

VALENTINO villa signorile monofamigliare su 2 piani più mansarda tavernetta lavanderia giardino 2 [redacted] Video [redacted], mutuo. Domus Tilia vende [redacted] 504 990

VANCHIGLIA libero [redacted] servizi riscaldamento centrale L. 106 [redacted] dilazionabili. Mediocase 389.183

[redacted] libero centrale in piccola palazzina 1 camera tinello cucinino bagno cantina [redacted] cassione. Tel 920 0275.

VENDESI in Torino lungo [redacted] Firenze 27 appartamenti vane metrature [redacted] dotato di riscaldamento centrale [redacted] ottono possibilità di abbinamenti personale sul posto ore 15-19. Tel 290.434

VENDESI zona Massaua casetta bifamiliare mq [redacted] con giardino [redacted] auto cantina e [redacted] laio adattabile a mansarda. Tel 446 531

VENDO o affitto uso ufficio adiacenze piazza Statuto mq 160 doppi servizi forte mutuo fondiario permute. [redacted] 968 0793.

[redacted] occasione Trana centro vendo alloggio signorile [redacted] 120 salone 2 camere tinello servizi L. 68 milioni più [redacted] milioni di mutuo. Tel [redacted]

VIA Baltimora libero soggiorno camera cucinotta abitabile servizi spazioso ottimo prezzo. Tel Eurocase 547.470 513.725

VIA CARDINAL FOSSATI

libero [redacted] signorile salone 3 camere cucina biservizi [redacted] ingresso disimpegni mutuo 512.012 Esim

[redacted] La Chiusa libero 83 1° piano casa d'epoca mq 145, 4 camere salone servizi tel 309.1312 mattino

VIA Po libero [redacted]. 3 camere cucina servizi, casa d'epoca ben [redacted], 2° piano. Tel. Progetto 871 796 - [redacted]

[redacted] VIGLIANI

presso libero spazioso 2 camere cucinotta indipendente ingresso bagno piano 3° L. 46 milioni dilazionati. Tel 585 801 Crimea.

VILLA bifamiliare [redacted] nuova costruzione mq [redacted] per alloggio [redacted] giardino. Studio Emmevi 961 9196

VILLA d'epoca a schiera semicentrale Pino Torinese ristrutturata finiture lusso ampi locali [redacted] Rivar 842 608.

VILLA d'epoca signorile 20 km da Torino nel Canavese parzialmente da ristrutturare giardino [redacted] Studio Emmevi tel 011 961.9196

VILLA libera Roletto (Pinerolo) [redacted] 3 camere cucina biservizi mq 150 cantina tavernetta garage giardino. Tel. 513.980

VILLA nel Canavese a 20 km da Torino [redacted] camino soggiorno [redacted] 2 camere doppi servizi [redacted] giardino. T. 502.398

VILLA precollina Moncalieri unifamigliare salone-soggiorno cucina 2 [redacted] servizi box tavernetta giardino [redacted] 641.839

VILLA unifamiliare Pino [redacted] prestigiosa comoda servizi finiture lusso ultimazione ottobre impresa vende possibili [redacted] mutuo fondiario. Tel. 842.631

VILLA vicinanze Torino [redacted] abitazione stabile salone 5 camere servizi giardino garage vendesi. Tel 011 544.741 - 530 957

VINOVO Villaggio Tornatte: 3 camere cucinotta doppi [redacted] giardino, [redacted] milioni. Austa [redacted] 7 - [redacted].

ZONA CENTRO

appartamento prestigioso [redacted] di ingresso salone 2 camere [redacted] attico. Telefonare 532 130

[redacted] 39.500.000

Pozzo Strada [redacted] decoroso di camera tinello cucinino bagno cantina dilazioni. Tel. 532 130

[redacted] Domande affitto

[redacted] società ricerca [redacted] affitto locali [redacted] ufficio zona [redacted] e semicentrale. Tel. [redacted]

ARTIGIANO in proprio con moglie e 3 figli cerca 3 camere e cucina servizi zona qualsiasi di Torino. Tel. 749.6132 Lunica G3

CERCASI villa vuota mono-bifamiliare a Pino comoda trasporti massime referenze riservatezza [redacted] 556 [redacted] ore ufficio

CONIUGI con bimba referenziati cercano affitto 2 camere tinello servizi zona Parella Francia S. Rita. Tel 743 541

DIRIGENTE industriale [redacted] in affitto alloggetto arredato per breve periodo. Tel. 507 340

IMPIEGATO e moglie cercano 2/3 camere cucina servizi zona S. Paolo [redacted] Rita Mirafiori Nord. Tel 749.6132 Lunica A3.

IN proprio artigiano con moglie e bimbo cerca 2 camere-cucina servizi zona Rivoli o [redacted]trole. Telefonare 749.6132 Lunica S.r.l. K3.

INFERMIERE [redacted] moglie cerca 2 [redacted] 1 cucina 1 servizio in zona qualsiasi di Torino. Telefonare 749.6132 Lunica srl H3.

INGEGNERE solo ricerca 1-2 camere cucina servizi zona corso Francia verso Rivoli o limitrofe. Telefonare 749[redacted] Lunica I3.

[redacted] lui con bimbo cercano 4-5 vani servizi [redacted] Madonna Campagna o cintura. Tel 749 6132 C3.

LAUREANDO in ingegneria [redacted] vincia cerca per anno scolastico [redacted] pied-à-terre ammobiliato in affitto. Tel. 740 489

OCCUPATI ambedue [redacted] bimbo cercano [redacted] vani servizi [redacted] Settimo Mappano Caselle Borgaro. Tel 749.6132 Lunica Srl [redacted]

[redacted] con moglie e bimbi cercano 1 camera 1 cucina 1 servizi zona Mirafiori Sud e cintura [redacted] 749 6132 Lunica Srl F3

[redacted] sposi occupati ambedue cercano 3 vani servizi in qualsiasi zona Torino o collina. Tel 749 6132 Lunica E3

REFERENZIATO [redacted] cerca in affitto ufficio [redacted] mq 7-8 [redacted] 200 [redacted] circa o villetta singola in zona centrale possibilmente Crocetta. Tel [redacted] ufficio al 505 [redacted]

21 Offerte affitto

A referenziato [redacted] mo arredato [redacted] transitorio 2 camere cucina [redacted] miniallogio e mansarda con servizio [redacted]. Tel [redacted]

ABBIAMO alloggio per ufficio [redacted] piano rialzato affitto 200 mila zona via Vivaldi. Rubiolo immobili 751.826

AFFITTASI [redacted] centralissimi ultime monocamere arredate e locali ufficio, tel Progetto 885.992 - 871 796

AFFITTASI mansarda arredata ad esclusivo [redacted] Tel [redacted] - 329.8778

[redacted] uffici [redacted] e 5 vani [redacted] casa zona Centro 1° piano. Telefonare ore ufficio 537 715 - 517.225

AFFITTASI uso ufficio 2° [redacted] via Avigliana 3 vani [redacted]. Tel 309.1312 mattino.

[redacted] Giardino offre [redacted] moderni monolocali arredati [redacted] angolo [redacted] ogni comfort [redacted]

CORSO Montecucco adiacente affittasi in stabile signorile bilocali arredati abitazione transitoria. Tel. 518 817

DOMUS-AMMINISTRAZIONI affitta centrale signorile alloggio di mq 125 di vani 3, cucina e servizi solo uso transitorio. Tel. 504 113

DOMUS-AMMINISTRAZIONI affitta in Orbassano ufficio professionale di ingresso camera salone e termo bagno. Tel 504.113

a Lavagna, sulla Riviera di Levante

[redacted] casa [redacted] PARCO TIGULLIO per vivere il [redacted] e tutto quanto c'è [redacted]

A Lavagna, in pieno Golfo del Tigullio, sta sorgendo l'elegante centro residenziale Parco Tigullio, in una posizione incantevole che spazia [redacted] tutto il [redacted] della riviera di Levante da Sestri [redacted] Portofino, in [redacted] locali più famosi e meglio frequentati.

La spiaggia è a pochi metri, col mare pulito [redacted] potenti depuratori e dalle correnti favorevoli. Il clima anche d'inverno è dei più miti, il bellissimo entroterra tutto da scoprire.

Vicino al centro residenziale è il porto turistico di Lavagna, il più [redacted] di tutta la Liguria.

Parco Tigullio è circondato [redacted] un parco secolare di proprietà del c[redacted] di Lavagna, nel quale senza spese di gestione si trovano a portata di mano splendide attrezzature sportive

● Palazzetto dello Sport ■ Piscina coperta ● Pista di [redacted] ■ Pallavolo ● Campi di tennis ● Area giochi bimbi ■ Campi di bocce

PARCO TIGULLIO
un modo nuovo di vivere il mare

Al Parco Tigullio sono in vendita appartamenti di uno, due o più locali con riscaldamento autonomo a gas [redacted] città, uno o più servizi, cucine arredate, finiture di lus[redacted]. Giardini privati o terrazzi, posti auto. Una [redacted] occasione per investire bene bloccando il prezzo con [redacted] acconto nella zona più bella della riviera

[redacted] UNA PROPOSTA GATES S.p.A.

Ufficio vendite GATES: 16033 Lavagna Parco Tigullio
Tel. (0185) 391.971 - 391.972
Aperto tutti i giorni, anche festivi, [redacted] martedì

16121 Genova Via XX Settembre, 33
Tel. (010) 540.791

40124 Bologna - Corte de' Galluzzi, 13
Tel. (051) 229.692/3/4

[redacted] affitta Crocetta ufficio con magazzino [redacted] mq [redacted] totali [redacted] passo carraio [redacted] 113

MONOLOCALE [redacted] centrale totalmente arredato [redacted] pied-à-terre, no abitazione. Tel. [redacted]

UFFICIO centralissimo [redacted] piazza San Carlo composto di [redacted] vani servizi doppio ingresso in stabile completamente ristrutturato. Affittasi. Tel 532.784 - 513 729

25 Artigiani, ecc.

ARTIGIANO edile esegue lavori di ristrutturazione, impermeabilizzazione, ponteggio proprio. Tel. 309 6377 - 307.465.

36 Nautica

AD Avigliana [redacted] a [redacted] disposizione per [redacted] in [redacted] i prestigiosi scafi Glastron e Abbate. Motonautica Ostorero, corso Laghi 282, tel. 938 138 aperto anche festivi.

[redacted] pneumatici noleggiamo con [redacted] za motore f.b. Nuovi modelli [redacted] speciali Fabbrica Garma, via Aosta 3

NAUTICAPIU' Murazzi Po 31 patenti vela motore entro 6 miglia. Inizio corsi 11 [redacted]. [redacted] informazioni rivolgersi in sede ore 19-21,30 il lunedì mercoledì [redacted]. Tel 878.256

42 Antiquariato

[redacted] antichi sono stati affidati alla casa di vendita [redacted] «Il Gabbiano» (credenze, tavoli, armadi, librerie, cassapanche, tappeti ecc.) a prezzi [redacted]. Invita intenditori e collezionisti. Strada Torino [redacted] Moncalieri. Tel 640 7352 - [redacted] 137

[redacted]

Il mercato dell'antiquariato [redacted] None nella sua unica sede di [redacted] Sestriere 61, None tel. 986.5584 invita appassionati, arredatori, collezionisti e commercianti a [redacted] le gallerie dove dopo anni di preziosa raccolta esponiamo su oltre 3000 mq un grande assortimento di pezzi antichi, og[redacted], [redacted] e quadri di varie epoche e stili. Visitateci

43 Filatelia, collezioni

PRIVATO da privato acquista monete italiane ed estere. Telefonare 711 803

PRIVATO da privato acquista monete italiane [redacted] Tel 711 803

45 Ville, app., cascine per vacanze, acq.-vend.

A.A.A.A.A. CASAMERCATO 011 650.3805 vende [redacted] con terreno, servili da acqua, luce, strada, telefono, a partire da lire 7 milioni 500 mila a rate. Aperto sabato pomeriggio

A.A.A.A.A. 13.000.000 Casamercato 650.3805 vende in valle Susa rustico in magnifica posizione non [redacted] servito da [redacted] luce strada asfaltata dilazioni.

A.A.A.A.A. [redacted] Casamercato 650.3805 vende a Rocca Canavese rustico di 3 vani più ampio fienile con 2 camere 12 mila mq di terreno servito di acqua luce e [redacted]. Pagamento dilazionato.

A.A.A.A.A. [redacted] 650 3805 [redacted] a [redacted] casa rustica abitabile subito composta da 5 vani cantina ampio solaio box, pagamento dilazionato.

A.A.A.A.A. [redacted] Casamercato 650.3805 vende nell'Astigiano rustico indipendente [redacted] 000 mq terreno servito [redacted] luce [redacted]. Pagamento dilazionato.

A.A. RIVOLI villa [redacted] giochi [redacted] box e piano superiore [redacted] 3 camere cucina biservizi vendesi. Tel. 789.132.

A. AFFARE Ceriale 500 mt mare ingresso 2 camere 1 cameretta soggiorno angolo cottura cantina [redacted] auto. Tel 011 [redacted]

A. [redacted]RA via Aurelia 2[redacted] piccolo [redacted] dominio vicinissimo mare [redacted] vende [redacted] finiti da 40 a 70 mq, solarium, posto auto. Facilitazioni. [redacted] domenica personale in loco. Telefonare 011 774.777.

A. BAITA a L. 6 milioni 600 mila 2 vani terreno luce acqua strada anticipo L. 3 milioni 300 mila. Tel. [redacted]

[redacted] **CANAVESE** [redacted] km Torino casa indipendente [redacted] soleggiata panoramica 5 [redacted] ampio fienile porbico [redacted] recintato 50 milioni trattabili. Tel 482.222.

A. IMCA vende Ceriale Ospedaletti in costruzione alloggi 1-2-3 vani in villini, [redacted] prezzi bloccati. Pagamento a [redacted] mento lavori. Con mutuo e ulteriori dilazioni. Telefonare Torino 011 29.3301

A. LIRE 16.000.000 vendo baita indipendente con 500 mq di terreno in [redacted] dominante. Telefonare 942.3730.

A. RUSTICO in corso [redacted] ristrutturazione abbigiano [redacted] km Torino [redacted] bagno porbico giardino mq [redacted] 420 L. 32 [redacted]. Tel 0141 [redacted].

A. 40 km. Torino [redacted] indipendente [redacted] subito, panoramica, soleggiata, [redacted], cucina, bagno, ingresso, termosifoni, ampio terrazzo, box [redacted], giardino e cortile [redacted], 50 milioni [redacted] Tel. 482.223.

A Bagnolo Piemonte strada [redacted] da ristrutturare in bellis[redacted] posizione con terreno circostante vendo. Tel. 0121 72.494.

A Barge collina 48 km Torino vendo rustico 4 vani progetto [redacted] luce terreno mq 800 L. 17 milioni 500 mila. Tel. 0175 926.923.

A [redacted] vendo casetta indipendente 4 [redacted] collinare Valle Varaita a L. 15 milioni. Tel 011 598.816.

A Brosso Canavese 50 km da Torino vendonsi miniallogi 1-2-3 vani anche con giardino e box a [redacted] 19 milioni più mutuo iva 8% telefoni 233.622 serali 4[redacted]

A Cumiana casa [redacted] vani [redacted] terrazzo [redacted] terreno [redacted] L. 120 milioni dilazionabili Sabatelli Immobili [redacted]

A L. 20 milioni [redacted] di campagna collina Verzuolo 4 vani terreno [redacted] 2000 [redacted] posizione soleggiata. Tel. 011 [redacted].068.

A L. 7 milioni [redacted] rustico in Valle Varaita, posizione panoramica, 5 vani, terreno, acqua, luce. Tel. 011 504.130.

A Martignana Po (Valle Po) 55 [redacted] Torino vendo casa accogliente cucina e cantina [redacted] camere bagno terreno mq 1000 [redacted] panora[redacted] libera [redacted] abitabile subito L. [redacted] milioni. Tel 0175 926 848.

A Mon[redacted] Bagnolo complesso di rustico con terreno mq 75 mila vendo L. 1000 al mq. Tel. 0121 21.456.

A Porto Maurizio [redacted] km mare casetta [redacted] circa 60 [redacted] parzialmente ristrutturata [redacted] L. 39 milioni. Immobiliare Dalmazia, [redacted] 0183 273.647

A [redacted] da Torino in recente e signorile complesso vendesi [redacted] 150 mq, box, giardino privato. Tel. 0121 773.54.

AD amanti vela surf pesca subacquea. Vendiamo bi-trilocali in villaggio turistico [redacted] Marlonio. Ital Consorzio 532.[redacted]

[redacted] (Moglio) in [redacted] storico vendo signorili alloggi indipendenti termo autonomo. Telefonare (0182) 979.228 - 90.832.

AFFARE libero S. Giorgio C[redacted] palazzina 2 alloggi 150 mq terzo da ultimare laboratorio negozio tettoia 280 mq. [redacted] 682.137.

AFFARONE a [redacted] minuti [redacted] di Albenga agenzia Roma vende [redacted] termo autonomo [redacted] 53 milioni [redacted] mutuo e dilazioni. Telefonare 0182 90.976.

[redacted] in Italia a 7 km [redacted] Costa Azzurra [redacted]ndo lussuoso alloggio vista [redacted] iva 2% mutuo. Telefonare 0182 20.361

ALASSIO vendo sul [redacted] monolocale [redacted] mq 59 milioni, Laigueglia bilocale 79 [redacted]. Sas Ligure 0182 42104.

ALASSIO via degli Oleandri palazzo Elena libero appartamento ingresso ripostiglio [redacted] bagno 2 [redacted] riscaldamento au[redacted] vende Studio Sergio Dalmastro, tel. [redacted]

[redacted] impresa vende direttamente bilocali termo autonomo uniblok lussuose finiture facilitazioni di pagamento [redacted]. Tel [redacted] 53.865 - 541 [redacted]

ALGHERO m[redacted] anche uso negozio prezzo affare 50% contanti L. 32 mi[redacted]. Terraserena, tel. 938.873 - [redacted].

ALPIGNANO [redacted] camera [redacted] cucinino ampio [redacted] 2 balconi ripostiglio cantina prezzo [redacted] 60% in contanti L. 45 milioni. Terraserena tel. 938.873 - 931.1995.

[redacted] Marina impresa [redacted] villette [redacted] bifamiliari soggiorno [redacted] 2 camere [redacted] servizi mansarda [redacted] 2 locali e [redacted] garage giardino cintato. Mutuo, facilitazioni. Telefonare 0182 85.489 - 011 [redacted].

ANDORA Marina impresa vende alloggi 1-2-3 camere servizi e box mutuo e facilitazioni. Tel. 011 515 914 - 0182 85.489

ASTI villa libera su 2 piani con mansarda e seminterrato mq 330 totale e giardino 94 [redacted] e mutuo. Silicase 011 545.574

[redacted] libera Marsitto [redacted] camere, [redacted], cucinino, mansarda, box, 700 mq [redacted]. 556.387 Eurocase.

[redacted] vendesi camera tinello cucinino ingresso [redacted] prezzo [redacted]. 60% contanti L. 38 milioni. Terraserena, tel. 938.873 - 931 1995

AVIGLIANA [redacted] alloggi da L. [redacted] milioni in palazzine e ville bifamiliari. Tel. 938.873 931.1995.

BALANGERO vendiamo abitazione rurale semi indipendente [redacted] vani [redacted]. Da [redacted]. Modica richiesta. Tel. 920.6567.

[redacted] vendo miniappartamento arredato 5 posti letto volendo posto auto mutuo agevolato [redacted]. ore pasti 011 309 0021.

BARDONECCHIA

[redacted] risalita prenotasi alloggi bicamere servizi posto macchina. Dilazioni, mutuo. Telefonare [redacted].

BARDONECCHIA vendesi appartamento arredato composto da 1 camera soggiorno angolo cottura servizi posto auto e giardino privato. L. 68 milioni. Tel. 0122 99.715

BASSA Valle Susa Vaie centro [redacted] rustica di 5 vani più ampio locale al piano terra vende Senm Rivoli 958.7295.

[redacted] alloggio [redacted] 3 vani servizi box L. [redacted] milioni. Tel 011 349.0246 - [redacted].

BORDIGHERA posizione panoramica vendiamo villa recente su 2 piani, anche bifamiliare. [redacted] e facilitazioni Eurostop. Tel. 011 787.061.

[redacted] S. Spirito (Balestrino) 11 km mare, in complesso residenziale, [redacted] e comforts, mono-bilocali, terrazzo, giardino, da 30 milioni contanti più 13 milioni 500 mila [redacted] Gabetti 019 37.310 - 25.435.

BORGHETTO [redacted] Spirito (Balestrino) ridente entroterra della Riviera, appartamento in villa, 3 locali, servizi, giardino, garage, 80 milioni, [redacted] mutuo. [redacted] 019 37.310 - 25.435

BORGHETTO S. Spirito (Balestrino) in complesso residenziale piscina e comforts, mono-bilocali, terrazzo, giardino, [redacted] milioni contanti più [redacted] milioni 500 [redacted] mutuo Gabetti Savona 019 37.310 - 25.435.

[redacted] S. Spirito [redacted] alloggio [redacted] camere cucina [redacted] sul lungo [redacted] piano 3° L. 85 milioni. Facilitazioni pagamento. Telefonare 0182 85 489 - 011 515.914

[redacted] Verezzi (Finale) 200 mt mare, [redacted] locali, servizi, balcone, cantina, termo autonomo, vista [redacted] Gabetti [redacted] 37.310 - 25.435.

BORGIO Verezzi [redacted] vista mare 2 camere cucina abitabile servizi [redacted] terrazzo. Tel. 019 68.594/5

[redacted] Verezzi, 1[redacted] mt mare, [redacted] costruzione: [redacted] camere, soggiorno, cucina, bagno balcone, cantina, termoautonomo, possibilità mutuo. Tel. Gabetti 019 37.310.

CALABRIA Diamante de Luna Finanziaria Immobiliare [redacted] a 100 metri mare complesso Grisolia 2 [redacted] 1-[redacted] vani minimo anticipo facilitazioni. Tel. 011 710.968 - 712 072; 0985 81.651

CALABRIA Riviera dei Cedri (Tirreno) vi proponiamo alloggetti a partire [redacted] 19 [redacted] mila meno 40% mutuo particolarmente rifiniti adatti a tutte le esigenze con consegna prezzi e condizioni [redacted]. Venite a trovarci senza impegno via Pomba 29. Casavacanze 011 515 721

CARMAGNOLA libero recente via Moncalieri 1 camera cucina bagno anche ufficio L. 25 milioni 500 mila. Risparmio Casa [redacted].

[redacted] orto in centro paese comodità mezzi pubblici [redacted] 18 milioni più 10 milioni dilazionabili. Telefonare 0124 31.833 - 666 704

[redacted] indipendente 36 km To ristrutturata cucina salone 4 camere bagno cantina garage cortile L. 75 milioni. Tel. 011 974.420

CASA indipendente a 35 km To ristrutturata 4 camere [redacted] soggiorno [redacted] garage cantine ter[redacted] tel 0175 45.985.

CASALEGNO

A [redacted] urgentemente [redacted] ville [redacted] in città, mare, montagna. Garantiamo rapidità di vendita e massimo realizzo per contanti. Tel. 011 839.8444.

[redacted] A 011 839.8444 Settimo (To) complesso [redacted] avviato e ville [redacted] con 2 alloggi [redacted] soggiorno [redacted] camere cucina servizi terreno mq 4000 in blocco.

[redacted]LEGNO B 011 [redacted] San Francesco al Campo (To) fabbr[redacted]to rurale riattato 1 piano terreno, 55 milioni, dilazioni.

CASALEGNO B 011 [redacted] Riva di Chieri (To) [redacted] bifamiliare da [redacted] mq [redacted]. Pagamento facilitato.

CASALEGNO B 011 839.8444 Portacomaro (At) rustico in parte abitabile 2 piani terreno mq 1700 35 milioni dilazionabili.

CASALEGNO [redacted] 011 [redacted] Giaveno (To) [redacted] bifamiliare da ultimare 2 [redacted] terreno mq 1500, 70 milioni, dilazioni.

CASALEGNO B [redacted] 839.8444 Cono (To) casetta 3 piani riattata indipendente [redacted] mq 400, 55 milioni dilazionabili.

CASALEGNO [redacted] 011 839.8444 Cono (To) struttura di casa e alloggio in [redacted] riattato con[redacted] Occasioni!

[redacted]O B 011 839.8444 San Remo (Im) libero recente soggiorno 2 camere cucinotto servizi posto auto terrazzo

CASALEGNO B 011 839.8444 Rocca Canavese (To) casa rurale abitabile 3 camere bagno terreno mq 1500 40 milioni e altra da riattare terreno mq 3000, 23 milioni.

[redacted] E 011 839.8444 Passerano di Marmorino (At): casa d'epoca riattata 2 piani giardino privato, [redacted] milioni, [redacted]

CASALEGNO 011 [redacted] Cavagnolo (To): casa rurale riattata 2 piani 6 vani bagno [redacted] tina locale caldaia. Terreno mq 500.

CASAMERCATO 650.3805 libera Coazze casetta ristrutturata soggiorno 2 camere cucinin[redacted]. Dilazioni. Permute.

CASAMERCATO [redacted] 011 650.3805 cerca per propria clientela rustici, casette, [redacted]ne, baite, terreni, ville in [redacted] zona. Pagabenecontanti! Aperto sabato pomeriggio

CASAMERCATO [redacted] vende [redacted], cascine, casette, ville, terr[redacted] campagna montagna, mare. Vasta scelta, mutui.

[redacted] libero Limone Piemonte soggiorno con angolo cottura 2 camere servizi. Posto auto. Permute.

CASAMERCATO 650.3805 [redacted] Barbania villa del 1981 signorile 250 mq abitabili box giardino di 2500 mq. Permute.

CASAMERCATO 650.3805 libero Albenga [redacted] sta mare recente soggiorno 2 [redacted] cucina [redacted]. Dilazioni. Permute.

CASAMERCATO 650.3805 villetta libera Alpette [redacted]nte [redacted] 4 camere cucinona 2 bagni 1[redacted] mq giardino

[redacted]TO [redacted] Fossano casa su due piani [redacted] ristrutturare [redacted] camere cucina servizi. Lire 34 [redacted].

CASAMERCATO 650.3805 [redacted] villa Barge recente signorile salone soggiorno 2 [redacted] tinello 2 servizi, box, giardino.

CASAMERCATO 650.3805 libero Cavalir recente signorile 2 camere tinello cucinino servizi giardino privato posto auto.

CASAMERCATO 650.3805 libera Rapallo villa su 2 piani signorile con box e giardino. Lire 390 milioni.

[redacted] Osasco Pinerolo vicina statale 4 [redacted] grande stalla fienili e vari porticati con [redacted] mq 4000 vendo [redacted] milioni. Telefonare 0121 21.456.

CASETTA di campagna a 45 km da Torino 4 ampi locali con terreno acqua luce vendo a L. 20 milioni. Tel. 0121 71.821.

CASETTA panoramica collina Torre Pellice vicino [redacted] 7 [redacted] terreno [redacted] milioni. Telefonare [redacted]

[redacted] giardino acqua luce vicinanze Staffarda Revello privato vende L. 18 milioni. Tel. 0175 75.245 ore pasti.

CASETTA rustica [redacted] Pellice collinare vicino [redacted] gnifica [redacted] 32 milioni. Telefonare 0121 21.456.

[redacted] cantina stalla terreno in [redacted] paese Piasco Saluzzese vendo 35 milioni. Telefonare 0121 21.456.

CASTAGNETO Po, villa splendida posizione salone 5 camere cucina 3 servizi tavernetta terreno mq 8000. Mediocase 389.183

CASTAGNOLE Lanze bella casa indipendente posizione soleggiata termo bagno [redacted] Telefonare 011 [redacted] ore pasti.

CASTELLAMONTE libe[redacted] camera soggiorno cucina bagno costruzione recente 35 milioni dilazionabili. Tel. 380.231 Gueli.

[redacted] per scelta [redacted] villa casa [redacted] dintorni Torino pagamento contante. Tel 685 747 ore 9/15.

CERIALE [redacted] alloggio camera cucina servizi [redacted] vendesi affare 69 milioni. Tel. 011 859.577.

CHIOMONTE appartamento libero in casa bifamiliare 3 camere cucina servizio tavernetta giardino mq. 468 L. [redacted] milioni Sabatelli Immobili 011 682.669.

CIRIE' vendiamo abitazioni rurali parzialmente riattate con annesso cortile indipendente. Tel 920.6567.

COLLINARE 4 km da Giaveno vendo casa [redacted] ristrutturale, conciliate [redacted] seconda casa, zona pa[redacted] affare. Per informazioni, tel. [redacted] solo pasti

COLLINE S. Raffaele 13 km da Torino cascina 8 camere oltre rustico 20 mila mq terreno L. 143 milioni. Tel. 960.7703.

CONCA Verde del Pinerolese [redacted] mt s.l.m. vendesi [redacted] salone 5 vani servizi Grimaldi tel. 0121 773.54.

CORIO CANAVESE

35 km da Torino in palazzina nuovissima camera cucina [redacted] ingresso bagno mq [redacted] termo centrale terreno privato 35 milioni, tel. 540.801 - 533.966

CUMIANA casa ristrutturale libera centro paese 2 camere soggiorno [redacted] G[redacted] tel. 0121 77.354.

CUMIANA frazione [redacted] vendo rustico rialzato 4 vani servizi ideale per [redacted]. Tel. 349.0246 - 906 6302.

CUMIANA in condominio recente costruzione vendesi camera tinello cucinino servizi L. 25 milioni. Grimaldi [redacted]. 0121 773.54

CUMIANA [redacted] villetta su 2 [redacted] vani servizi [redacted] comoda ai servizi. Grimaldi, tel. 0121 77.354

CUMIANA vendo villa con [redacted] mq di terreno L. 125 milioni libera. Telefonare 349.0246 - 905.[redacted].

[redacted]MIANA [redacted] collinare vendo casa coloni[redacted] signorile [redacted] 7 vani bi-pluriservizi [redacted]. Tel. 0121 773.54.

DIANO Marina Loc. Borello, pan[redacted] costruzione, dotato di te[redacted] co giochi. Proponiamo bilocali con ingresso indipendente, giardino, [redacted] 40 milioni [redacted] mila dilazionabili [redacted] Savona 019 37.310 - 25.435.

DIANO Marina in piccola palazzina recente costruzione alloggi bi-trilocali, 2 balconi, [redacted] redati, ascensore. Tel. 0183 48.074.

[redacted] Marina loc. Borello panoramico [redacted] dence in costruzione, [redacted] di tennis [redacted] giochi. Proponiamo bilocali [redacted] ingresso indipendente, giardino, termoautonomo, da 40 milioni 900 mila dilazionabili. Gabetti Savona 019 37.310 - 25.435.

(continua)

Per il 1980

Fatturato industriale italiano +22,8%

— Le imprese industriali italiane hanno realizzato in complesso, nel corso del pari a 225.486 miliardi con un aumento del 22,8 per cento rispetto a quello mentre il prodotto è 80.314 miliardi incremento 21,3 per cento rispetto precedente.

Questi risultati emergono da una rilevazione dell'Istat eseguita periodicità annuale presso tutte le imprese industriali almeno 20 addetti, nel 1980. L'indagine dell'Istituto centrale di statistica interessato circa 35 appartenenti a quattro di attività industriale, le quali occupavano 3 milioni mila dipendenti (nel addetti erano tre milioni 939 mila con una variazione negativa dell'1,6 per cento).

Secondo i dati dell'Istat, le spese delle imprese industriali per il personale toccato, nel i 53.790

● ROMA — Il consiglio d'amministrazione ha approvato il economico società per il secondo semestre che è migliorato rispetto al precedente esercizio, registrando perdita di 2,1 miliardi.

Il conto ordinario Finmare periodo luglio-dicembre — informa comunicato — si è chiuso in realtà con risultato positivo di 8,7 miliardi, sul quale però si sono riversate perdite controllate per miliardi, che hanno appunto la perdita di 2,1 miliardi.

Meccanismi per freni di Villanova d'Asti conquistano mercati in Brasile e Giappone

Successo al Salone dell'indotto auto di Ginevra per la Util, piccola impresa piemontese in espansione - Diciotto miliardi di fatturato annuo, dei quali il 60 per cento è dovuto all'esportazione

DAL NOSTRO INVIATO SPECIALE

GINEVRA — *Qui al Sitev, il Salone internazionale dell'indotto auto, il suo stand è piccolissimo e sembra persino perdersi nella schiera dei contrassegnati dalla bandierina tricolore del Centro Camere di commercio piemontesi che ha portato all'esposizione ginevrina una folta delegazione produttori regionali, assistiti anche dal Banco di Roma.*

Le dimensioni dello stand della Util, però, possono ingannare soltanto i non operatori di questo settore, che costituisce il cinquanta per cento dell'industria automobilistica. L'impresa di Villa d'Asti, infatti, fabbrica dodici milioni e mezzo di ganasce e 65 milioni di piastrine freni, che vende in quasi tutto il mondo, a costruttori di freni e ricambisti.

In questi giorni la sta lavorando per portare a termine il primo ordine arrivato dalla Jurio Brasil, la maggiore industria di freni brasiliana. Si tratta di una commessa di due milioni di piastrine, valore circa 400 milioni di lire. «Altro lavoro dovrebbe arrivare più avanti; l'essenziale è l'essere riusciti ad entrare», commenta Claudio Guasco, responsabile delle vendite all'estero.

strettissimo al Sitev, Guasco racconta che la guerra con la Gran Bretagna ha bloccato le trattative con industrie argentine che volevano rifornirsi dalla sua azienda; la Util, però, sta rimediando altrove: ha accelerato i contatti con la Akebono, grande costruttore giapponese del settore. In ballo c'è la fornitura di pezzi per i auto europee che circolano in Giappone, un tre per cento del totale.

A trattare con i giapponesi, Guasco dopo partecipato a un simile a questo di Ginevra, in programma tra qualche giorno a Singapore, dove incontrerà vecchi clienti della Malaysia, dell'Australia e della Nuova Zelanda. In programma ha anche una visita a Taiwan.

L'esponente Util spiega la ragione dinamismo, della volontà di trovare sempre clienti nei mercati stranieri: «Per continuare avere prezzi competitivi dobbiamo fare una produzione grossa, sempre maggiore. La nostra salvezza, perciò, è l'esportazione; la nostra sopravvivenza è legata alla conquista di nuovi mercati».

bassi e tanti clienti, oltre a qualità ed efficienza i motivi nostro successo — aggiunge Guasco —. E sono pure gli elementi che ci hanno consentito di uscire dalla cassa integrazione».

Oltre che nell'esportazione, Util si sta impegnando fortemente nella diversificazione: produzione di flan per scarico costituisce già dieci per cento del fatturato globale dell'a da Berta; l'intenzione arrivare presto a quota per cento. Di questi pezzi, attualmente, la Util rifornisce Cromodora, Piaggio, Ansa marmitte, tra gli altri.

L'anno scorso Util va dichiarato un fatturato di 18 di lire, per quasi il per cento all'export. L'industria astigiana una consociata negli Stati e ora possibilità joint-ventures in Giappone.

Rodolfo Bosio

Nei progetti Enel elettricità dall'Africa

ROMA — In Europa si potrà consumare energia elettrica prodotta in Africa sfruttando le risorse idroelettriche del Un grande sistema di trasmissione potrebbe trasferire a seimila chilometri di distanza l'energia idroelettrica che il fiume potenzialmente è in grado di produrre. Si tratta di di chilowattora l'anno: la stessa quantità di energia che si produce in Europa bruciando prodotti petroliferi.

Uno studio in questo senso è stato illustrato dal presidente dell'Enel Corbellini e dal direttore degli studi e ricerche dell'ente elettrico Paris all'incontro italo-africano sul futuro dell'energia elettrica, organizzato dall' italo per lo sviluppo

dei Paesi africani potrebbe quello di acquisire, con investimenti europei, un sistema di produzione e trasmissione di energia elettrica rinnovabile destinata a coprire progressivamente le necessità energetiche africane. Il sistema di trasmissione in altissima tensione studiato dall'Enel potrebbe cominciare a funzionare nella seconda metà degli Anni Novanta.

L'elettrodotto, che dovrebbe funzionare ad di volt, potrebbe arrivare in Europa, dopo aver l'Africa, per mezzo di due sottomarine: una nello stretto di Gibilterra ed una nel Canale di Sicilia. del progetto, ha detto Corbellini, libererebbe completamente l'Europa dalla dipendenza del petrolio per quanto riguarda la produzione di elettricità, però si presenta problematica sia dal punto di vista politico, per i costi elevatissimi, sia per i lunghi tempi previsti che si aggirano sui 10-15 anni.

Nel dell'incontro, aperto dal prof. Roberto Vacca, presidente dell'Associazione italiana per lo sviluppo internazionale che ha promosso l'incontro, sono state svolte relazioni specifiche sul potenziale del fiume Zaire (mr. Munga Mibindo) e generali sullo scenario energetico attuale (Arnaldo Angelini). Una relazione sulla situazione energetica italiana è stata presentata da Giuseppe Centaro della Fiat, dipartimento energetico.

Troppo alta nella Cee la produzione di vino

BRUXELLES — La produzione di vino nell'Europa dei «Dieci» è ancora troppo rispetto al consumo: è quanto risulta da un rapporto sulla situazione della viticoltura della Cee che la commissione europea ha trasmesso al Consiglio dei ministri.

Nonostante un di superfici coltivate a vite, la produzione di vino non è ancora calata in modo sensibile a causa del più alto rendimento dei vigneti. Parallelamente, una diminuzione costante del consumo è stata registrata nelle ultime campagne in testa nel contro litri nel 1974-'75).

La superficie viticola nella Cee è passata da milioni ettari nel 1975-'77 a due milioni 437 mila 867 ettari nel La è dovuta a una serie di provvedimenti — divieto di impianti, ecc. — destinati a frenare la produzione di vini da pasto. In aumento, invece, la superficie destinata a produzione di vini di qualità (più otto milioni mila ettari nel 1979-'80).

La produzione è calata per da pasto (87 milioni 912 mila ettolitri nel 1981-'82 contro 106 milioni 373 mila nel 1976-'77), e in leggero aumento quella dei vini di qualità. In Italia, la produzione di vini da pasto è stata di 59 milioni 800 mila ettolitri nell'81-82, quella di vini di qualità di sette milioni 800 mila ettolitri.

Due annate di produzione eccezionale hanno reso necessari interventi comunitari: nel 1979-'80, sono stati distillati a spese Cee oltre milioni di ettolitri di vino, nel oltre 22 milioni di ettolitri. Il costo per la Cee è stato di circa di lire nell'80 e di 571 nell'81.

Nel 1979-'80 la Cee ha esportato 8,1 milioni di ettolitri di vino e ha importato 5,5 milioni di cui 2,2 dalla Spagna. Negli fra Cee, sono aumentate le esportazioni francesi e calate quelle italiane, in quelli Paesi extra-Cee è stata soprattutto l'Italia ad incrementare le proprie esportazioni.

E' prossima una ripresa per il cuoio

FIRENZE — lascia ben sperare per il superamento della crisi del settore calzature, pelletterie e cuoio. *La recente mostra svoltasi a conferma ripresa in tutto il comparto. Lo ha detto il presidente della Campionaria di Firenze, Francesco Cecchi, presentando il bilancio dell'ente mostra all'assemblea dei soci.*

Per quanto riguarda l'attività della campionaria, Cecchi ha rilevato che nel 1981 ditte hanno partecipato alle manifestazioni fiorentine (1065 l'anno precedente), mentre il dei compratori è rimasto pressoché invariato: 25.031 contro i 25.153 del 1980.

Gruppo Finmare

In deficit Lloyd Triestino

TRIESTE — *Il Lloyd triestino, società di navigazione del gruppo Iri-Finmare, dopo cinque anni risultati economici positivi, chiuso il 1981 una perdita di 1600 milioni di lire. Come è emerso dalla relazione presidente Alfredo Berzanti all'assemblea degli azionisti, lo esercizio è stato condizioni di estrema difficoltà che, malgrado l'aumento fatturato, non hanno consentito di raggiungere l'equilibrio gestione.*

Nel 1981 i ricavi dell'esercizio navigazione, ovvero il fatturato, sono stati infatti pari a 245,4 miliardi di lire, con un incremento del 26% su quelli del 1980.

Fra le principali cause che portato a questo risultato negativo, afferma nella relazione, ci sono la recessione economica a livello mondiale, l'aumento della concorrenza internazionale, l'elevato costo del denaro e del lavoro e la conflittualità in dipendenza rinnovi contrattuali. L'obiettivo del Lloyd Triestino Spa per quest'anno, ha ricordato Berzanti, è quello recuperare l'equilibrio economico mediante il contenimento costi e la ripresa della competitività.

Per quanto riguarda l'attività mercantile, le merci trasportate dalla società di navigazione triestina state pari a circa 900 mila tonnellate (oltre 80 mila in più quelle trattate nel 1980) e i contai imbarcati sono stati 214

Da 4 mesi

Calano vendite di auto

TORINO — C'è stata una caduta vendite di auto nel mese aprile quest'anno rispetto allo stesso periodo dell'81 dopo il «boom» che era stato registrato marzo scorso con un aumento 10,72 per cento.

Secondo i dati forniti dall'Anfia (l'Associazione nazionale fra le industrie automobilistiche) e (importatori) mese aprile sono state consegnate vetture, contro le 188.909 dello stesso dell'anno precedente, con una diminuzione, quindi, del per cento.

Anche il primo quadrimestre complesso avuto flessione, pari allo per cento. Il primo posto nelle vendite è ancora della Fiat con il 42,05 per cento (nel marstato 43,74), seguono poi nell'ordine la Renault, il per cento; la Lancia/Autobianchi il 7,87 per cento; l'Alfa Romeo, con il 7 per cento; la Citroën con il 6,42 per cento e la Volkswagen il 5,03. Le marche nazionali coprono il per cento del mercato.

TOKYO — Continua la «stanca» per le importazioni di auto in Giappone. In aprile, le nuove immatricolazioni di 18,6% rispetto a prima, con unità. state immatricolate macchine di cilindrata superiore ai 2000 cc (—21,8%) e macchina di cilindrata pari o inferiore ai cc (—15,9%).

La Finsider nell'81 perde 2138 miliardi

ROMA — *Il gruppo Finsider ha accusato nel 1981 una perdita di 2130 miliardi di lire, la più pesante dalla sua costituzione. Lo rilevato il consiglio di amministrazione del gruppo siderurgico, riunitosi oggi sotto la presidenza di Lorenzo Roasio per esaminare il bilancio al 31 dicembre scorso. Il consiglio proporrà alla prossima assemblea degli azionisti, convocata in sede ordinaria e 30 giugno (15 luglio, seconda convocazione) un capitale della Finsider per miliardi 200 lire, previa del capitale da 2412 a 2170 miliardi 800 milioni di lire.*

riunione il *consiglio ha anche preso atto dimissioni carica di amministratore delegato dell'ing. Giovanni Costa, che rimane vicepresidente della società, con l'incarico di seguire lo sviluppo tecnologico-impiantistico del gruppo, e ha nominato l'ing. Adani direttore generale.*

Il deficit del scaturisce un margine operativo lordo positivo di 288 miliardi, da per 677 e da oneri finanziari per ben 1681 miliardi di lire. Quest'ultima componente — relazione al bilancio — è indicativa dei gravissimi problemi finanziari che gruppo Finsider dovuto fronteggiare nel 1981, per l'inadeguatezza dei mezzi propri, sia per l'elevatissimo costo del denaro. Viene rilevata quindi la necessità di procedere alla ristrutturazione finanziaria società attraverso l'aumento del capitale che sarà proposto all'assemblea.

La sola finanziaria Finha chiuso l'esercizio 1981 (relativo al periodo primo maggio-31 dicembre) con perdita di 246 miliardi di lire.

consiglio ha svolto un'analisi della situazione prospettive gruppo anche con riferimento all'attuazione piano siderurgico approvato nell'ottobre dal Cipi. consiglio ha atto che è stata completata ristrutturazione organigruppo Finsi finalità quella di giungere, sostanziali miglioramenti della gestione industriale un'adeguata ristrutturafinanziaria, all'equilibrio economico nell'arco di un quinquennio».

La relazione del consiglio amministrazione mette poi rilievo che l'andamento degli ultimi mesi sembra «abbastanza incoraggiante»: sono stati «apprezzabili sviluppi delle e quota partecipazione al mo, i ricavi unitari hanno segnato progressi e l'azione affinamento dei e miglioramenti dell'efficienza ha cominciato a dare risultati concreti». Ne è derivato un miglioramento dei

TUTTO SPORT E FAMIGLIA.

Salve, sono Nicola Pietrangeli. Spero mi abbiate riconosciuto. Nella foto vedete anche mia moglie Susanna, Filippo e Giorgio, i miei figli, e la mia Lancia H.P.Executive. Una vettura che merita una presentazione speciale. Me la fece conoscere tempo fa un cronista sportivo francese: me la fece provare e così scoprii cos'è una berlina sportiva. Le prestazioni [redacted] eccellenti. Il motore è di un'elasticità che non avevo mai conosciuto prima. Ma ciò che la rende così guidabile è l'assetto guida, decisamente sportivo. La tenuta di strada è perfetta: trazione anteriore Lancia, baricentro basso, sospensioni a quattro ruote indipendenti. Quando freni hai l'immediata verifica della superiorità tecnologica dell'H.P.Executive. L'arresto è rapido ma progressivo, equilibrato in ogni situazione. Ma oltre a essere una vera sportiva, la Lancia H.P.Executive non ha nulla da invidiare, in fatto di spazi e confort, a molte berline. Ha anche un grande portellone e un ampio piano di carico. E in più i sedili posteriori si possono ribaltare separatamente. Io, come sportivo, sono entusiasta della mia H.P.Executive. E lo sono anche Susanna, Filippo e Giorgio. E ora scusate, dobbiamo andare. Ci attende un doppio all'ultimo sangue.

H.P.Executive [redacted] 100 CV, 172 km/h, 0-100 km/h 12 sec.
H.P.Executive 2000 I.E. 122 CV, oltre 180 km/h, 0-100 km/h 10,2 sec.

Formule interessanti e convenienti con il SAVA-LEASING.
Informazioni presso i Concessionari Lancia o telefonando a 011/331874.

H.P. Executive. La berlina sportiva Lancia.

ECONOMICI

45 Ville, app., cascine per vacanze, acq.-vend.

DIFENDI i tuoi risparmi. Questa offerta irrepetibile vale solo per i primi trenta appartamenti. Adiacente Capo Vaticano (Reggio Calabria) vendonsi direttamente dalla società costruttrice bellissimi appartamenti sul mare in vasta pineta. Prezzi bloccati, convenientissimi. Mutuo 50%, rimanenza dilazionata senza interessi. Per prenotazioni e viaggio gratuito in loco telefonare Torino 745.822 - [redacted].875 - 0143 73.489 [redacted].092 970.136.

ENTROTERRA Imperia rustico [redacted] 10 vani magazzini e scantinati con [redacted] circostante acqua [redacted] vendesi [redacted] L. 45 [redacted]oni trattabili. Immobiliare Dalmazia, telefono 0183 273.647

ESIM
rustico presso Gassino [redacted] rattare [redacted] progetto approvato. Tel. 512.012.

ES[redacted]
Viù (Valli di Lanzo) casa rurale da ristrutturare 6 locali 2 fienili stalla [redacted] cantine terreno mq. 300 circa L. 55 milioni [redacted] bili. Tel. 512.012

FINALE Ligure 320 mt mare bilocale arredato dispensa [redacted] 3° piano [redacted] re 65 milioni. Tel. 019 690.307.

FINALE Ligure Pietra Ligure Ceriale vendesi monolocali da 55 milioni. Tel. 019 685.94/5.

[redacted] alloggio, soggiorno, letto, tavernetta, camino, cucinino, bagno, terrazza, [redacted], cantina. Tel. 0383 44.220.

FROSSASCO villa signorile [redacted] 2 camere biservizi terrazzi [redacted] box [redacted] 4000 mq. [redacted]. 0121 [redacted].358

GABETTI Sanremo 0184 880.111 tre gli ultimi in costruzione bilocali servizi [redacted] milioni meno mutuo

GABETTI Sanremo 0181 880.111 entroterra Diano Marina in costruzione bilocali e [redacted] piscina [redacted] tennis [redacted] milioni meno mutuo 12 milioni.

GABETTI Sanremo 0184 880.111 Bordighera in [redacted] ristrutturata con parco soggiorno angolo cottura [redacted] camere bagno balcone [redacted] sto auto vista mare 118 milioni.

GIAVENO Valsangone immobiliare via Pacchiotti [redacted] tel. 937 6227 aperta tutti i pomeriggi [redacted] e domenica tutto il giorno [redacted] i vostri immobili per acquisti e v[redacted]te in [redacted].

[redacted] vendesi elegante villa uni[redacted] mq giardino [redacted] milioni. Tel. 885.747 ore 9-15.

[redacted] recente arredato camera tinello cucinino servizi box 88 milioni 500 mila dila[redacted] vende Serim Rivoli [redacted].

GUELI Borgone (Valsusa) [redacted] km da [redacted] rustico [redacted] giardinetto in splendida posizione 7 milioni. Tel. 380.231

GUELI casetta libera 40 km da Torino (Canavese) 2 camere cucina bagno terreno 500 mq 28 milioni 500 mila. [redacted]. Tel. [redacted]1.

[redacted] casetta libera ne[redacted] 25 km da Torino [redacted] 2 camere doppi servizi [redacted] orto 39 milioni. Tel. 380.231.

GUELI Meana di Susa 45 km da Torino rusti[redacted] ristrutturato [redacted] camera cucina ingresso giardino privato comodo a mezzi pubblici, 18 milioni [redacted]. Tel. 380.231.

[redacted] da [redacted] 35 km [redacted] Torino salone 3 camere [redacted] bagno [redacted] 3000 mq 85 milioni dilazioni. [redacted]. 380.231.

[redacted] villino a [redacted] Torino (Canavese) [redacted] cucina [redacted] camerette cantina [redacted] 3000 mq terreno. [redacted] milioni dilazionabili. Tel. 380.231.

IFIM
[redacted] entroterra Bordighera in borgo Medioe[redacted] appartamentini da ristrutturare. Tel. 515.582.

IFIM
[redacted] Baldichieri (Asti) [redacted] mica appartamentini di varia metratura in rustico completamente ristrutturato prezzi [redacted]. Tel. 515.582.

[redacted]
liberi Riva [redacted] Chieri in [redacted] villetta [redacted] nuova costruzione [redacted] con giardino mq [redacted] Tel. 515.582.

[redacted]
libero adiacenze parco La [redacted] prestigiosa villa unifamiliare di recente costruzione con mansarda e giardino 350 milioni. Tel. 515.582.

[redacted]
libero Cherasco (La Morra) pa[redacted] d'epoca [redacted] piani con giardino [redacted] da ristrutturare [redacted] in quattro unità immobiliari zona centrale. Tel. 515.582.

IFIM [redacted]
[redacted] Rapallo in centro residenziale [redacted] giardino e [redacted] condominiale elegante soggiorno camera cucina bagno Tel 515.582.

[redacted]**RA** vendesi privatamente appartamento mq 130. Tel. 0183 60.826.

[redacted]**PRESA** vende alloggi in palazzina di 2 piani a None con 40% mutuo agevolato al 12% fisso per 25 anni. Tel. 349.0246 - 905.8302.

IMPRESA vende alloggi e ville ultimate da 3-4 camere a L. 700 mila al mq con mutuo e rateazioni. None viale Stazione 51. Volvera [redacted] Rossini 2 personale in cantiere anche sa[redacted] domenica. Tel. 826.887.

[redacted] Valvaraita casetta rustica stupenda posizione collinare [redacted] 12.500 mq di terreno pianeggiante vendo a L. 25 milioni. Telefonare 0121 71.274.

IPI Valle d'Aosta-Entrebin, soleggiata [redacted] sulla collina di Aosta, vendiamo: soggiorno, 2 camere, bagno, terrazzo, cantina, posto auto coperto, [redacted] milioni. Telefonare 511.[redacted] - Aosta 0165 43.741.

IPI Valle d'Aosta-Morgex, in [redacted] casa ristrutturata, [redacted] appartamenti varie dimensioni. Per le prime vendite sconto promozionale del [redacted] Telefonare 511.382 - Aosta 0165 43.741.

[redacted] d'Aosta-S. Denis, [redacted] ossima ottima esposizi[redacted] vendiamo che[redacted] nuova costruzione [redacted] impianti: soggiorno, 2 ca[redacted] cucinotta, bagno, box auto, giardino 67 milioni. Telefonare 511.382 - Aosta 0165 43.741

[redacted] d'Aosta-Saint Vincent, [redacted] ristrutturato composto da 2 a[redacted] milioni. Telefonare 511.382 - Aosta 0165 43.741.

IPI Valle d'Aosta-Cervinia, splendida posizione panoramica soleggiata prossimità impianti, appartamenti [redacted] dimensioni. Facilitazioni di pagamento. Telefonare 511.382 - Aosta 0165 43.741.

IPI Valle d'Aosta-P[redacted] complesso Alpila, fabbricato G3 sulle piste, vendiamo monolocale con balcone, posto auto in garage, [redacted] e sci-box. Mutuo al tasso del 6%. Tel[redacted] 511.382 - Aosta 0165 43.741.

IPI Valle d'Aosta-Sarre a 5 km da Aosta, vendiamo chalet composto da: soggiorno, 3 ca[redacted] doppi [redacted] balcone, giardino, posto auto coperto, 120 mi[redacted]. T[redacted]nare 511.382 - Aosta 0165 43.741.

IPI 511.382 Santa Margherita Ligure [redacted] m dal mare, immerso nel verde: soggiorno, 2 camere, cameretta, doppi servizi.

IPI 511.382 Vende Ospedaletti monolocali varie metrature, saloni, signorili, vista [redacted] da 65 milioni.

[redacted] 511.382 Vende San Lorenzo al Mare in costruzione tipica ligure, direttamente sulla spiaggia, mono-bilocali.

LAIGUEGLIA alloggio prestigioso magnifica vista golfo 2 camere tinello cucinino 2 posti auto ampio balcone. Tel. 011 501.621.

LEINI' [redacted] vendiamo alloggi [redacted] metrature, in palazzina, [redacted] da e tavernetta, finizioni accurate, riscalda[redacted] indipendente. Per informazioni, tel. 909.1857, solo privati.

[redacted] S. Benigno villa bifamiliare mq. [redacted] per alloggio più tavernetta garage giardino mq. 500 dilazioni. Piata. [redacted]. 556.904.

LIMONETTO vendonsi alloggi 2-3 vani panoramici, possibilità box. Telefonare 545.626.

LOANO impresa vende direttamente [redacted] complesso residenziale alloggi [redacted] ottime rifiniture con giardino o mansarda riscaldamento autonomo angolo cottura al[redacted] piani di pagamento. Per informazioni, tel. 011 293.434.

LOANO [redacted] appartamenti ristrutturati passeggiata a [redacted] da [redacted] milioni. [redacted]. 019 [redacted].

[redacted]
via Ponchielli [redacted] «Giardino delle Rose» signorile nel verde piscina privata a 250 mt dal mare impresa [redacted] direttamente. Ufficio vendite in cantiere [redacted] anche festivi. Telefonare 019 670.153.

LUCIANA VOLA vende a Sciol[redacted] posizione [redacted] ma villa di [redacted] costruzione [redacted]. [redacted] volendo [redacted]. Prezzo 198 milioni. [redacted]. 657.824.

[redacted] Alle vendesi libero [redacted] panoramica alloggio signorile camera soggiorno cucinotto servizi box. Tel. 0121 77.354.

MALATRAIT [redacted] villa bifamiliare indipendente [redacted] circa [redacted] mansarda più garage, [redacted] mq di terreno. Terraserena, [redacted]. 938.873 - 931.[redacted]

MARTINIANA Po vendo villetta in costruzione 4 [redacted] 3000 mq terreno. Telefonare 947.2991 - 987.6224

[redacted]
[redacted] signorile (in palazzina corso Europa) salone 2 camere cucina [redacted] e giardino privato 250 mq tel. 011 532.210.

NICHELINO 2 camere ingresso cucina e cucinino ripostiglio [redacted] box 60% contanti [redacted] dilazioni. Terraserena 938.873 - 931.1995.

NOLI [redacted]. Voze, villa unifamiliare 4 locali, [redacted] vizi, giardino, [redacted] comfort. Telefonare Gabetti Savona 019 37.310 - 25.435.

ORBA[redacted]ANO
vendo libero, 2 camere tinello servizi box, L. 88 [redacted] trattabili. Telefonare 349.0246 - [redacted].

PALAZZOTTO del[redacted] completamente restaurato 6 camere un salone tavernetta 3 [redacted]izi parco mq 5000 recintato km 38 da Torino vendo L. 280 milioni. Tel. 364.491.

PIETRA Ligure privato vende alloggio [redacted] 1 camera grande cucina ripostiglio bagno [redacted] posto [redacted] 200 mt mare g[redacted]. [redacted] 019 68.[redacted]0.

PIETRA Ligure vendesi alloggio [redacted] mare termo autonomo posto auto. Dilazioni. Tel. 019 695 165 - 686.072.

PIETRA Ligure fronte mare, alloggi occupati, ottimo investimento, 3 locali, servizi prezzi in[redacted] possibilità dilazioni Gabetti 019 37.310 - 25.435.

PILA appartamenti [redacted]pleto di servizi ottimo reddito. Tel. 532.784.

[redacted] in [redacted] completo di servizi riscaldato a pannelli [redacted] prestigiosi appartamenti dotati di ogni [redacted] metrature Italconsorzio vende 532.784.

[redacted] collina Bricherasio vendo casa rurale indipendente [redacted] 13 [redacted] terreno luce acqua. Tel. [redacted] 773.54.

[redacted] to mansardato 1 camera cucina bagno L. 24 milioni 500 mila. Risparmio Casa 549.[redacted].

[redacted] centro Sanremo libero 2 camere [redacted] ristrutturato termo parti[redacted], [redacted]. Tel. 011 619.0029.

PRIVATO vende rustico a [redacted] Ceppi indipendente bifamiliare [redacted] intorno ampio garage parte rattato. [redacted]. 942.[redacted].

PRIVATO vende rustico indipendente occupato Brusasco 5 camere bagno [redacted] 1200 mq terreno 35 milioni. Tel. 942 1646.

[redacted] villette a schiera in complesso turi[redacted]ne campi tennis bar ristorant[redacted] e [redacted] commerciale Italconsorzio vende da L. 30 milioni. Tel. 532.784.

RA[redacted]CO[redacted] vendesi libera mansarda recente mq 100 possibilità [redacted]. Tel. [redacted] 445.688.

RIVIERA
di Ponente tra Alassio e [redacted] in posizione incantevole sul mare [redacted] verde in villaggio con spiaggia piscine tennis centro commerciale vendiamo villini e appartamenti con ter[redacted] giardini box termo a[redacted] mutui e [redacted]. Tel[redacted] 0182 873.[redacted].

[redacted] motivi famiglia privato vende camera [redacted] ripostiglio [redacted] 75 milioni. Tel. 0182 970.114.

[redacted] Ponente stupendo bilocale centrale balconato ter[redacted] autonomo [redacted] milioni. Grimaldi Savona, tel. 019 356.61.

[redacted] Rivalta vendo alloggi [redacted]. Per informazioni, tel. [redacted] solo privati.

[redacted]ERO [redacted] rurale indipendente con 1000 [redacted], Progetto di ristrutturazione [redacted]. Telefonare 920.6567.

ROLETTO Costa Grande villetta unifamiliare panoramica terreno mq 2600 recintato. Vuota 120 milioni. Austa 586.807 - 587.774.

ROSTA via Nino Costa [redacted] palazzina [redacted] camere tinello cucinino bagno L. 41 [redacted] Risparmiocasa 549 916.

[redacted] alloggio [redacted] spazioso panoramico recente: [redacted] tinello cucinino bagno vende Rubioloimmobili 779.733.

[redacted] comodità mezzi pubblici [redacted] 6 milioni più 6 milioni [redacted] mila mutuo. Tel. 0124 31.833 - 666.704

[redacted] colline Canavese parzialmente abitabile [redacted] luce strada asfaltata terreno antistante 1000 mq vendesi 27 milioni dilazionabili. Tel. 0124 31.833.

S. [redacted] villetta nuova zona [redacted] cucina 2 camere biservizi tavernetta garage terreno. Tel. 920.8846

S. GIORGIO Canavese nuovi 2-3 camere cucina bagno a partire da 45 milioni meno mutuo. Personale sul posto sabato in via Marconi 17. Maiora 011 756.625.

S. GIORGIO Can. villa da ultimare unifamigliare buona posizione terreno circostante vendesi con dilazi[redacted]. T. 0124 31.833, 666.704.

S. MAURIZIO villetta recente bifamiliare su 2 piani 6 camere 2 bagni basso fabbricato terreno mq 800. Tel. 920.[redacted].

S. RITA vendesi camera cucina ampio ingresso servizio cantina prezzo affare 60% in contanti L. 46 milioni. Terraserena, telefoni 938.873 - 931.1995.

SALICE d'Ulzio nuovi mono-bi-trilocali da 42 milioni più mutuo in via Signal (tangenziale Ovest). Personale sul posto sabato e domenica. Maiora 011 749.5989.

SANREMO appartamento lusso ampia vista mare vicinanze viale Imperatrice. Knosso vende. Telefonare 511.951.

SANREMO centrale soggiorno 2 camere cucina biservizi ripostiglio veranda 100 milioni. Tel. 0184 883.156.

[redacted] impresa [redacted] direttamente alloggi e ville con mutuo nuovi e ristrutturati. Tel. 0184 64.212 - 62.536 o 011 542.013.

SANREMO Marina di Caponero signorile sul mare panoramico con piscina salone 2 camera cucina 2 bagni terrazzo anche divisibile. Risparmiocasa 549.916.

SANREMO privato vende alloggio centrale [redacted]: 3 camere servizi anche terrazzo vista mare. Tel. ore pasti 0141 293.498.

SANREMO vendo casa libera vista mare: 7 vani, doppi servizi, doppio box, grande veranda, 2000 mq terreno pianeggiante. Richiesta 280 milioni, eventuale permuta con appartamento. Tel. 011 504.196.

SANREMO via Asquasciati recenti mono bilocali con giardino condominiale mutuo. Risparmio Casa. Tel. 549.916 - 513.078.

SANREMO viale degli Inglesi nuovo monolocale mq 42, parco, campi tennis, L. 85 milioni, più mutuo Risparmiocasa 513.078.

SANSICARIO mt 1700 occasione per conto cliente nuovo: soggiorno, 2 camere, doppi servizi. Cimi 011 756.625.

SANSICARIO stupenda posizione vend[redacted] ozionale trilocale in tipica nuova residenza montana. Tel. 011 650 4813 serali.

SARDEGNA a Porto Cervo Marina vendo mono bilocali arredati a partire da 40 milioni meno mutuo affare. Tel. 011 587.014.

SARDEGNA Bosa Marina vendiamo direttamente alloggi in villette sul mare. Facilitazioni. Forti sconti contanti. Eurostop. Tel. 011 787.081.

SARDEGNA Porto Rotondo piazzetta vendo appartamento arredato vista favolosa affare. Tel. 011 587.014

SESTRIERE (Grangesises) privato vende grazioso monocamera arredata L. 59 [redacted] più piccolo mutuo S. Paolo. Tel. 749.5928.

SESTRIERE 50 mt skilift 3° piano monolocale più cucinino garage riscaldato L. 58 milioni. Tel. 019 645.242 - 646.126.

ST-VINCENT adiacente casinò impresa prenota alloggi diverse dimensioni pagamento avanzamento lavori, dilazioni. Per informazioni telefonare 0166 43.521 - 34.563.

TECNOKASA 546.[redacted] villetta in costruzione a Rubiana: 2 [redacted] salone cucina taverna garage, L. 85 milioni dilazionabili.

TECNOKASA 545.662 [redacted] in cantiere appartamenti signorili a Rubiana [redacted] vani da L. 62 milioni d[redacted]

TERRASERENA vende case e ville nelle [redacted] di Avigliana Giaveno Buttigliera Alta Novaretto Val della Torre. Tel. 938.873.

TERRASERENA vende alloggi liberi ed occu[redacted] nelle [redacted] di Bussoleno Rivalta Villarfocchiardo Pinerolo Cascine Vica Torino Rubiana Sant'Antonino. 938.873 - 931.1995.

TERRASERENA vende rustici da L. 10 milioni nelle zone di Avigliana Buttigliera [redacted] Villar[redacted] di [redacted] Condove Giaveno Mompantero Gravere, 50% contanti. Telefonare 938.873 - 931 1995 Avigliana.

TOIRANO 3 km dal mare di Borghetto in tipico palazzotto ligure, appartamento ingresso indipendente mq 140, [redacted], ampio box, telefonare Gabetti [redacted] 37.310.

[redacted] bella casa [redacted] termo bagno 5 vani giardino. Telefonare 011 901.5931 ore pasti.

TRANA vendo struttura [redacted] Pianca mq abitabili 160 mansarda 140 mq scantinato e tavernetta. Terreno circostante 1580 mq vero affare. Per informazioni tel. 909.1887.

UTIP AT (0141) 55.675 vende Tonengo rustico con progetto approvato oneri assolti ampio locale con [redacted] luce fienile e sottostan[redacted] portico terreno antistante. L. 14 milioni 900 mila.

UTIP AT (0141) 55.675 vende Penango (At) panoramico ampio rustico rattato di 2 box e cantine ingresso 5 camere bagno fienile oltre ad ampio locale al 1° piano cortile orto. L. 48 milioni 900 mila.

[redacted] AT 0141 55.675 [redacted] Carentino (t. Scaramuzza rustico da ristrutturare di sala camera cucina bagno stalla fienile [redacted] circa 3000 mq terreno L. 27 milioni 800 mila.

UTIP AT [redacted] 55.675 [redacted] Serravalle [redacted] bella casa indipendente terreno [redacted]te di circa 2500 mq 6 camere fienile porticato [redacted] subito L. [redacted] milioni 900 mila.

UTIP AT 0141 55.675 vende Castiglione Tinella Langhe zona del Moscato bella casa rurale anche [redacted] (divisibile in 3 appartamenti indipendenti) parzialmente e signorilmente rattata 12 vani 2 bagni terreno circostante L. 102 milioni 900 mila.

VAIE 30 km da Torino rustico abitabile 3 vani sottotetto servizio terreno vero affare 38 milioni. Tel. [redacted] 011 532.554.

VALDELLATORRE rustico 3 camere [redacted] terreno mq 1000 acqua luce strada L. 28 milioni Sabatelli Immobili 682.869.

VALLE d'Aosta La Salle impresa vende soggiorno 1/2 camere pagamento avanzamento lavori facilitazioni. Tel. 0165 43.521 - 34.563.

VALLE di Susa Combette case ristrutturate di saloncino 2 camere cucina servizi dilazioni vende Serim Rivoli. Tel. 958.7295.

VALMALA zona sciistica vendo a L. 30 milioni casetta indipendente 4 camere bagno legnaia terrazzo giardino. Tel. 0121 71.274.

VENDESI interi stabili da ristrutturare in Torino 132 camere, Orbassano 100 camere. Scrivere casella postale 349 Moncalieri.

VENDESI rustici favolosi con terreno tra Albenga e Sanremo a partire da L. 7 milioni. Dalmazia tel. 0183 273.647.

VENDESI ville favolose vista mare tra Albenga e Imperia. Immobiliare Dalmazia tel. 0183 273.647 oppure 0182 540.788.

VENDO a 400 mt dal mare Albenga 2 letto salone cucina servizi L. 70 milioni. Immobiliare Dalmazia tel. 0182 540.788.

VENDO camera cucina servizi sul mare di Albenga L. 45 milioni. Immobiliare Dalmazia tel. 0182 540.788.

VICOFORTE di Mondovì (Santuario) Pastorino Costruzioni vende alloggi 2, 3, 4 vani dilazioni. Tel. 0174 532.80 - 019 745.434. Personale sul posto anche festivi.

VIGONE
Privatamente vendo rustico 8 vani tettoia terreno libero indipendente L. 32 milioni [redacted] bili. Telefonare 349.0246 - 905.8302

VILLAGGIO Edelweiss, Gravere Susa, impresa vende in palazzina monocamere tinteggiate ingresso, bagno, soggiorno letto, cucinino, balcone, da mq. 31 in su a partire [redacted] L. 31 milioni, box singoli da L. 8 milioni, pagamenti 60% consegna chiavi, 40% mutuo. In loco tutti i giorni e festivi. Tel. 0122 31.585.

VILLARETTO Chisone vendesi casa [redacted] ni [redacted] 5 camere servizi [redacted] sottotetto volendo abitabile L. [redacted] milioni affare dilazioni. Tel. 011 [redacted].

VILLETTA a [redacted] (presso Pinerolo) [redacted] recente soggiorno [redacted] camere cucina bagno giardinetto 75 milioni dilazionabili vende Centraledile. Telefonare 532.[redacted].

VILLETTA libera con terreno mq [redacted] arredata presso Villafranca d'[redacted] soggiorno [redacted] bagno box L. 68 milioni dilazioni Sabatelli 011 682 869.

[redacted] Canavese rustico indipendente [redacted] progetto [redacted] assolti [redacted] mq 2000. Tel. 532.130.

[redacted] contanti mutuo [redacted] comode [redacted]zioni mensili da 1 a 10 [redacted] nello splendore [redacted] Punta Sardegna Palau Sassari di fronte all'arcipelago della [redacted] villette e appartamenti a partire da L. 40 [redacted] ottimo reddito. Immobiliare Maddaloni, telefoni 011 556.413 - 547 960.

46 Ville, app., [redacted] per vacanze, affitto

BERNEZZO 10 km [redacted] Cuneo [redacted] casetta ristrutturata soggiorno [redacted] camera bagno magazzino. Tel. 0171 801.261.

[redacted] affitto alloggi maggio [redacted] mila; giugno 250 mila; luglio 380 mila. Prenotare. Ag. Edilriviera (0182) 970.386.

[redacted] affitto [redacted] appartamenti in palazzina tutti i comforts da maggio a settembre a partire da L. 800 mila. T[redacted]. 389.183 - 396.766 il Tetto.

LERICI affittasi appartamento 8 posti letto giugno settembre. [redacted]. [redacted] ufficio 537.715 - 517.225.

[redacted] in stupenda [redacted] montana affitto estate signorile bilocale in chalet nuovo. [redacted]. 011 650.4813 serali.

47 Alberghi, pensioni

ALASSIO soggiorno Pratzalli terrazza sul mare cucina casalinga 14 mila lunghi periodi. Tel. 0182 42.263 - [redacted].

[redacted] Santo Spirito [redacted] conduzione familiare. Prezzi modici. [redacted]. 0182 970.237.

FINALE Ligure pensione via Bolognaro 12, telefono 019 601.371 camere con/senza bagno, prezzi modici riduzioni pensionati.

[redacted] anziani collina torinese elegante [redacted] assistenza [redacted]ica [redacted] infermieristica. Telefonare 011 [redacted].0204 - 881.0391.

VARAZZE pensione Gran Paradiso 200 mt mare familiare cucina accurata pensione completa maggio 18 mila. Tel. 019 97.545.

49 Informazioni

INFORMITALIA Informazioni commerciali private, indagini controlli [redacted]. Corso Vittorio Emanuele 107, tel. 511.024 - 538.882.

51 Occasioni

[redacted] spendendo poco. [redacted] il nuovo reparto occasioni: Barovero, via Belfiore 45 angolo via Valperga Caluso.

[redacted] di [redacted] (o [redacted] vari e antichi mobili, soprammobili, dipinti [redacted] di [redacted] si eseguono perizie gratuite. [redacted] - Torino, tel. 011 658.463 - 280.938.

[redacted] Varie

[redacted] letto, singoli e [redacted] ortopedici [redacted] confort e praticità [redacted] per uso quotidiano c. Telesio 95 tel. 726.013.

MAGA «Circe» veggente cartomante radiestesista consiglia [redacted] problemi d'amore vi [redacted] la [redacted] talismani e pentacoli protettivi. Tel. 696.6773 solo don[redacted] Muratori 13 Torino.

[redacted] e [redacted] le [redacted] e modelli a richiesta ortopedici, vendita in [redacted]: [redacted] Servais 15, telefono 749.6134.

Scola alla francese

Affidate all'italiano le speranze di vincere la Palma d'oro ma «Il mondo nuovo» non sembra all'altezza

DAL NOSTRO [redacted] SPECIALE

CANNES — Immediato fuggi fuggi degli spiriti più ironici [redacted] saputi del Festival — italiani e francesi ovviamente — i quali trascurano il fuori concorso ufficiale *Intolerance*, per assieparsi in una sala semisegreta dove si [redacted] in anteprima *Il mondo nuovo* [redacted] Ettore Scola.

Che cos'è avvenuto? Nessuno disprezza [redacted] cuor leggero un [redacted] nel '16 dal genio di David W. Griffith e conosciuto in genere attraverso edizioni raffazzonate. [redacted] fon-[redacted] sarebbe persino spiritoso concentrarsi su un classico del muto durante la rassegna che più si affida al bruciante fascino dell'attualità. Le quattro storie ambientate nel momento della [redacted] di Babilonia, della passione di Gesù Cristo, della strage degli Ugonotti [redacted] della repressione del capitalismo hanno fornito spunti ideologici [redacted] risoluzioni tecniche magari inconsapevoli a migliaia di cineasti.

Non ci sarebbe poi nessun male [redacted] rivolgere un omaggio all'arte [redacted] nostri nonni come fece Rondi dieci [redacted] fa a Venezia proiettando [redacted] piazza San Marco *Luci della città* [redacted] concentrando tra la commozione generale le luci della ribalta su un omino chiamato Charlie Chaplin il quale s'affacciava vecchio [redacted] stanco per ricevere l'applauso della [redacted] folla di sempre. [redacted] invece noia che il rilancio [redacted] Griffith consista in una disinvolta speculazione commerciale che ne fa un divo postumo con pagine intere a pagamento su «Variety» [redacted] contatti immediati per l'esportazione in ogni continente: *Rivolgersi* [redacted] *Mister Stone*.

Scegliamo dunque il film di Scola [redacted] cominciamo a riflettere: perché viene dato oggi praticamente in apertura, perché occuperà da solo le cronache [redacted] primo *weekend* sulla Croisette? Anche qui in sé [redacted] ci sarebbe nulla da obiettare [redacted] quanto Ettore Scola [redacted] un beniamino dei francesi e [redacted] *habitué* del Festival. Un giornale di largo consumo come «Première» s'interroga senza complessi: allora quest'anno con *Il mondo nuovo* (*La nuit* [redacted] *Varennes*) sarà Palma d'oro o niente ancora?

A Cannes, Ettore Scola è stato presente in sei occasioni, cinque delle quali negli ultimi sette anni. L'esordio, nel '70 [redacted] *Dramma della gelosia*, risultò brillante con [redacted] premio dell'interpretazione maschile [redacted] Marcello Mastroianni. Poi era seguito un periodo di silenzio rotto dal premio della giuria [redacted] '76 per *Brutti, sporchi e cattivi* con Nino Manfredi. Nel '77 sembrava addirittura il favorito per la [redacted] d'oro grazie a *Una giornata particolare*, [redacted] Mastroianni [redacted] Loren [redacted] la giuria scelse criteri spartani privilegiando *Padre padrone* dei fratelli Taviani.

HANNA [redacted]

La fortuna di Scola sembrò declinare nell'80 con *La terrazza*, tuttavia un premio secondario per l'interpretazione [redacted] Carla Gravina, un azzardato paragone [redacted] Proust, salvarono ampiamente l'onore [redacted] del nostro popolare regista, [redacted] quale infine l'anno scorso in occasione [redacted] *Passione d'amore*, la [redacted] decretò una targa d'eccezione per l'opera omnia di diciannove film dal momento che sembrava inevitabile dover premiare Wajda, [redacted] Polonia coraggiosa [redacted] i bravi ragazzi di Solidarnosc per *L'uomo di ferro*.

I sospetti sulla collocazione privilegiata e sull'entusiasmo precostituito cominciano a infittirsi [redacted] si considera che Scola si presenta sotto bandiera italiana ma è stato finanziato [redacted] Gaumont, la quale controlla il mercato francese [redacted] ha notevole influenza in Italia e in America. L'argomento che tratta poi (la fuga del [redacted] Luigi XVI nel giugno del 1791 in direzione del Belgio attraverso [redacted] campa-[redacted] non esaltate [redacted] giacobinismo) non si presta alla minima discussione: da un secolo e mezzo sappiamo da che parte stanno i buoni e da che parte stanno i cattivi durante la Rivoluzione.

Scola ha operato [redacted] estre-[redacted] accortezza senza fare il contestatore [redacted] salotto e senza imporre interpreti difficili. La mole insolita della brava Maria Luisa [redacted] non pia-[redacted] quanti si concentravano sul lavoro di cesello di Manfredi in *Brutti, sporchi e cattivi*, come pure non piacevano i fendenti menati a destra [redacted] contro gl'intellettuali [redacted] *La terrazza*. Oggi Scola ha dispensato i miliardi Gaumont al solito Mastroianni, all'americano Harvey Keitel, alla tedesca Hanna Schygulla, al francese Jean-Louis Barrault: per quest'ultimo, l'indimenticabile protagonista di *Les enfants du Paradis*, [redacted] tratta d'un fantastico ritorno davanti alla cinepresa completamente trascurata (a parte *Chappaqua*) dal lonta-[redacted] spiritoso *Il testamento del mostro* dove Jean Renoir gli consentiva di mettere limpidamente in burla [redacted] stravaganti disavventure [redacted] Hyde [redacted] Jekill che unificava nella figura del dottor Cordelier (film che stasera è in programma a Telemontecarlo). Tanta attesa, qualche nervosismo della vigilia [redacted] ecco i primi commenti.

Barrault [redacted] Keitel sono Restif de La Bretonne e Tom Paine, i due spiriti libertari che portano un soffio [redacted] vitalità nell'ignobile tramonto dell'*ancien régime*. Sergio Amidei, alla [redacted] ultima sceneggiatura, ed Ettore Scola ne fanno purtroppo una sorta [redacted] due grilli parlanti, che [redacted] tutto s'impicciano [redacted] da ogni guaio si cavano citando frasi delle loro opere o sottolineando [redacted] noti luoghi comuni. Certamente saranno più simpatici dei gretti borghesi che neppure s'accorgono di vivere un momento d'eccezione e dei fatui aristocratici che s'attaccano disperati ai privilegi che non godranno più. Però la cosa [redacted] di lezione appresa [redacted] memoria né più né [redacted] che il fantasioso discorso iniziale d'un comico italiano a Parigi detto [redacted] uno Jannacci prêt-à-porter.

Fortunatamente il film ha delle impennate geniali nei personaggi negativi che attori del calibro di Mastroianni e di Gélin portano a vette considerevoli di sarcasmo [redacted] snobismo. Il Casanova di Mastroianni, distrutto dagli [redacted] e dai ricordi, stenta a esprimersi, [redacted] avverte il peso della Rivoluzione, sorride alle donne e agli uomini nella medesima melensa maniera: ma quanta eleganza immette nei gesti del cerimoniale e nel rifiuto della volgarità. L'industriale di Gélin [redacted] un pover'uo-[redacted] che ha cento operai sulle spalle [redacted] si vergogna perfino nel riferire del gesto più oltraggioso al mondo in [redacted] assoluto che essi hanno abbozzato: incrociare le braccia per discutere del proprio lavoro.

Ma non sempre Scola è freddo come queste sue creature. Nel [redacted] circola un'aria salottiera: l'anno scorso si diceva con Mozart: *Porti i miei saluti a Goldoni, ma quel Beaumarchais via*...

Piero Perona

MASTROIANNI-CASANOVA

Ma com'è brutto questo Casanova visto dal cinema

CANNES — *E' la volta di Mastroianni ad interpretare Casanova nel film [redacted] Ettore Scola, Il mondo [redacted] Questo affresco sulla Rivoluzione francese visto da [redacted] gruppo di viaggiatori illustri fuggitivi sulla diligenza [redacted] quel giugno del 1781, [redacted] dipinto anche dal nostro Giacomo fuggito [redacted] Piombi.*

Anche questa volta però Casanova è brutto. Non possiede la faccia allampanata, con gli occhi vagamente basedoviani, come febbricitanti, del tragico giocatore amoroso di Fellini, interpretato da Donald Sutherland, [redacted] ugual-[redacted] orrendo. Bianco di cipria, [redacted] il [redacted] sulle labbra [redacted] la parrucca che ogni tanto [redacted] riassettare lasciandogli scoperta [redacted] vera [redacted] ma irsuta capigliatura [redacted] il simbolo del disfacimento totale.

DONALD SUTHERLAND

Ma il Mastroianni-Casanova [redacted] è certo quello immaginato da Fellini. Dietro alla rappresentazione di sé, questo Casanova di Scola possiede il rigore dell'uomo d'ordine che [redacted] ancora «mantenersi in gamba» seppure anziano, [redacted] ciò gli permetterà [redacted] discutere facendo «gran salotto» con la contessa de la Borde, dama di compagnia [redacted] Maria Antonietta interpretata da [redacted] Schygulla. Un'ultima avventura dunque [redacted] que-[redacted] disfatto Casanova che, per un destino «crudele [redacted] amaro», accompagna la grande disfatta di Luigi XVI in fuga.

Vela incantata sulla Croisette

CANNES — Un film italiano, «La [redacted] incantata» [redacted] Gianfranco Mingozzi, [redacted] oggi la [redacted] des [redacted] teurs» [redacted] consuetudine affiancherà [redacted] stimolerà [redacted] proiezioni [redacted] Festival.

Poteva [redacted] cinema italiano trascurare quel fenomeno culturale di riesame del passato, quella tendenza al revival degli Anni 30 come [redacted] stato fatto in tutte le salse sia in spettacoli teatrali e televisivi, [redacted] la saggistica e la [redacted] e come ampiamente hanno fatto altre cinematografie? Certamente no. E dunque [redacted] che sull'argomento si [redacted] mosso anche il regista Gianfranco Mingozzi — [redacted] dal pienone di [redacted] mostra [redacted] sugli Anni 30, perché già per suo conto ci aveva pensato prima che la mostra stessa venisse allestita — ma perché anche lui sentiva nell'aria che doveva farlo.

Massimo Ranieri e [redacted] Guerritore sono i nomi di maggior spicco fra gli attori che vi prendono parte. Prodotto dall'Antea Cinematografica [redacted] Rai-Tv2, verrà anche riproposto, più ampio e in più puntate (come si [redacted] fatto per altri film realizzati con la stessa formula) sugli schermi televisivi.

Gianfranco Mingozzi è uno di quei registi [redacted] cui non si parla abbastanza [redacted] se lo [redacted] fa, s'usa il contagocce. E' vero del resto che non [redacted] un asso di attivismo, tanto che i suoi film si contano sulle dita [redacted] una mano. Tuttavia [redacted] uno [redacted] nostri registi più accurati [redacted] cui [redacted] dice che [redacted] un «finecinematografaro», con quel misto [redacted] stima e [redacted] che la parola comporta. [redacted] la critica, dal suo canto, gli ha sempre riconosciuto quelli [redacted] sono i suoi meriti. Dopo vari documentari, dopo qualche episodio in film [redacted] sketch, [redacted] Sequestro di persona. *Malgrado la buona accoglienza della critica ed il [redacted] presso un pubblico più elevato culturalmente, Mingozzi [redacted] arrivare fino al '73 per mettere la sua firma su [redacted] secondo lungometraggio, [redacted]* a Roma.

Solo dopo [redacted] anno, però, eccolo di nuovo dietro alla macchina [redacted] presa, e questa volta, forse, per il più clamoroso [redacted] suoi film, Flavia, la monaca musulmana, *[redacted] tremenda storia vera che Mingozzi è andato [redacted] ripescare all'epoca truce delle scorribande tutt'altro che amichevoli dei turchi sulle nostre coste [redacted] sulle altrettanto feroci reazioni contro i «collaborazionisti» dei musulmani. [redacted] arriva infine al 1977 quando per la televisione realizza* Gli ultimi tre giorni, *che descrive [redacted] con molta accuratezza la vicenda [redacted] Anteo Zamboni, l'adolescente bolognese linciato dai fascisti dopo il fallito at-[redacted] a Mussolini.*

Con [redacted] vela incantata Mingozzi torna [redacted] calarsi nel clima degli anni del «regime fascistico» (come preferiva dire don Benedetto Croce). Nel periodo che precede l'offensiva contro i ribelli libici [redacted] la guerra [redacted] l'Etiopia per la conquista dell'impero. Il titolo La vela incantata *[redacted] quello di un piccolo schermo che, piazzato [redacted] un furgoncino, [redacted] fratelli portano in giro per l'Italia, nei paesi, [redacted] borghi privi di sale cinematografiche per effettuare proiezioni di film che, allora, non erano ancora provvisti [redacted] colonna sonora.*

L'ambientazione [redacted] soprattutto romagnola, un po' la stessa che Pupi Avati ci ha fatto vedere in alcuni dei suoi film, con vicende fotografiche in Bologna [redacted] dintorni, dove lo stesso Mingozzi è nato. E' anche per lui, dunque, [redacted] nostalgico ritorno al passato (non in senso politico, ovviamente) anche [redacted] lo nega. [redacted] «I [redacted] del tempo trascorso dell'infanzia, o le ricerche [redacted] quelle che vengono [redacted] le proprie radici, cinematograficamente parlando, non mi [redacted] mai interessato, anzi ne avevo volutamente fatto [redacted] meno. Solo per [redacted] mi sono trovato a ripercorrere con *Gli ultimi tre giorni* le strade [redacted] infanzia. Certi ricordi [redacted] quel periodo si [redacted] rifatti vivi [redacted] sono nate alcune idee che ho trasferito in *La vela incantata*».

Cominciava già, allora, a maturare in lui l'interesse per il cinema, il richiamo per questa forma di spettacolo, per il modo di fare cultura con un [redacted] che in quel tempo, forse proprio per la mancanza del sonoro e del colore, sprigionava una magia che [redacted] mano a mano per una maggior tecnicizzazione è andata sfumando.

«Il cinema rappresentava da un lato [redacted] certo desiderio di evadere [redacted] realtà e dall'altra una forma [redacted] esprimersi — *spiega il regista* — [redacted] permetteva di sfogare [redacted] certa voglia creativa. Va detto che allora nei giovani c'era un grande interesse per [redacted] cinema non solo [redacted] spettacolo, come evasione, [redacted] soprattutto [redacted] fatto culturale [redacted] malgrado il peso e il controllo esercitato [redacted] fascismo. E' questo il sottofondo del [redacted] Il fatto dei due fratelli che portano in giro, su e giù per la [redacted] Padana, [redacted] loro piccola attrezzatura artigianale per dare spettacoli cinematografici [redacted] solo [redacted] pretesto per rievocare e trasmettere quelle sensazioni».

Particolarmente interessante è il fatto che nel film di Mingozzi potremo rivedere (o [redacted] per la prima volta [redacted] non si sono ancora visti), alcuni spezzoni di vecchissimi film che ormai fanno parte dell'archeologia filmica. Sono appunto [redacted] alcune delle pellicole [redacted] i [redacted] piccoli esercenti itineranti proiettano al pubblico nella finzione cinematografica. «So-[redacted] vecchie pellicole che ho trovato [redacted] in buono stato, malgrado i molti altri vecchi [redacted] che rischiano [redacted] andare perduti se non si provvede [redacted] ristamparli. Diciamo [redacted] tratta [redacted] reperti del cinema, all'inizio del secolo. In questo ho avuto [redacted] fortuna perché ciò che volevo inserire è ancora in buono stato di [redacted]. Mi interessava molto creare questo effetto di film nel film».

Verso [redacted] fine [redacted] vicenda i due fratelli si separano: uno torna al suo paese di origine e si dedica ad altra attività, diciamo tradizionale, mentre l'altro invece continua [redacted] lavo-[redacted] nel cinema. «Ho voluto — *spiega Mingozzi* — da un lato simboleggiare in questo [redacted] il passaggio dal cinema muto, irrazionale a quello sonoro, razionale e, dall'altro, il [redacted] che c'è chi sceglie la via della normalità, diciamo anche [redacted] comodo, mentre c'è chi invece continua nella strada dell'imprevedibilità, della continuazione dell'avventura aleatoria. Ed [redacted] chiaro che le mie simpatie vanno [redacted] quest'ultimo. Forse anche perché ci vedo un po' di me stesso».

Lamberto Antonelli

Cottafavi revival

S'inizia venerdì (Rete uno) un ciclo dedicato al regista

[illegible] — [illegible] onda sulla [illegible] Uno [illegible] 20,40, il quarto film diretto e interpretato da Clint Eastwood, *Assassinio sull'Eiger*, datato 1975, con George Kennedy, Vonetta McGee, [illegible] Cassidy. E' la vicenda complicata di [illegible] professore [illegible] storia dell'arte che vive [illegible] Zurigo. L'uomo, ex spia, ex killer [illegible] bravo alpinista, per vendicare [illegible] e far [illegible] che gli [illegible] per alimentare [illegible] la [illegible] collezione [illegible] quadri d'autore, ritorna alla vecchia professione. Fa fuori due [illegible] e per finire il terzo scalerà il [illegible] Eiger sulla temibile parete Nord. Riuscirà come è logico, ma quando scoprirà chi è questo temibile avversario ci sarà una sorpresa.

Su Montecarlo alle 20,30, *Le spie uccidono a Beirut*, diretto da Martin Donan, [illegible] Harrison [illegible] Dominique Boschero.

MARTEDI' — La Rete Due propone alle 20,40, per *I nuovi divi del cinema americano*, *California Poker*, del 1974, di[illegible] da Robert Altman, con George Segal, Elliot Gould, Barbara London, Ann Prentiss. Il [illegible] stato trasmesso più volte sulle tv private ma fa piacere rivederlo.

Si tratta della vita [illegible] due amici, Charlie e Bill, che hanno la passione per il gioco d'azzardo. In una casa da gioco [illegible] incontrano , poi festeggiano, derubano, si pestano [illegible] la lor vita si svolgerà interamente [illegible] tavoli verdi. Per i due arriverà il «grande giorno», quello della vincita risolutiva: [illegible] mila dollari. Ma per i grandi giocatori conta di più sperare di vincere che vincere e allora i due si separano.

MERCOLEDI' — La Rete Tre manda in onda [illegible] serie *Schegge [illegible] futuro, 2022: i sopravvissuti*, del 1973, [illegible] Richard Fleischer, con Charlton Eston, [illegible] G. Robinson, Joseph Cotten.

Ci [illegible] 40 milioni di newiorkesi che ormai si nutrono dell'unico cibo rimasto, il «soylent verde», che dovrebbe contenere il [illegible] plancton. Un delitto permette pe[illegible] ad [illegible] anziano signore e ad un poliziotto [illegible] scoprire che nel [illegible] c'è invece carne [illegible] na, perché [illegible] plancton [illegible] rito [illegible] anni. [illegible] nessuno deve sapere e allora il vecchio morirà nel luogo apposito, un tempio, [illegible] il poliziotto verrà inesorabilmente ucciso.

Montecarlo trasmette alle 20,30, l'allegro [illegible] *Il mangiavivi*, [illegible] Henry Verneuil [illegible] Fernandel e Chamarat.

GIOVEDI' — Nessun film sulle Reti nazionali, [illegible] la Svizzera [illegible] 20,35, *In tutta intimità*, [illegible] Ralph Bourmans, [illegible] Bober; [illegible] Montecarlo alle 20,30, *Ritorna l'amore*, diretto da John Cromwell, [illegible] Carole Lombard e James Stewart.

VENERDI' — Sulla Rete Uno alle 21,30, prende il via la serie di 6 film di Vittorio Cottafavi. Il primo in programma [illegible] *Fiamma che non si spegne*, del 1949, con Gino Cervi, Leonardo Cortese, Maria Denis, Tino Buazzelli, Carlo Campanini. Una storia, [illegible] potrebbe dire, di «eroismo ereditario», dove si vede un carabiniere che morirà al fronte nella grande guerra e il figlio che cresciuto si arruolerà nell'Arma [illegible] partirà per la seconda [illegible] guerra mondiale. Anche [illegible] (che nel frattempo è stato rimandato [illegible] [illegible] perché malato e andrà a comandare una stazioncina), per salvare altre vite umane, durante una rappresaglia tedesca, si presenterà [illegible] [illegible] sacrificherà al piombo nemico.

Montecarlo alle 20,30 trasmette *L'assassino è alla porta*, diretto [illegible] Van Guest con Stanley [illegible] e Joan Crawford.

SABATO — Due [illegible] sulle nazionali. Il primo [illegible] [illegible] Tre alle 17,10, *I sette falsari*, diretto [illegible] Yves [illegible] Sylva Koscina. Vicenda [illegible] un pittore [illegible] una bella coinvolti in una [illegible] di falsari che verrà poi tutta arrestata, tranne ovviamente loro che si salvano. L'amore [illegible] miracoli.

L'altro film è in programma sulla [illegible] Due alle 21,30, ed è il celebre *Borsalino* di Jacques Deray con la coppia Belmondo-Delon. [illegible] 30, boss, pistolettate, [illegible] donne, bische e fox-trot. I due combattono [illegible] tutti i rivali ma uno [illegible] lascia la pelle. [illegible] è detto che Belmondo guardava [illegible] Bogart e Delon a Gatsby; di fatto i due si spartiscono il successo del film proprio come [illegible] bottino di rapina.

[illegible] DENIS AL TEMPO [illegible] CUI [illegible] «FIAMMA CHE NON [illegible]

Medea-Alvaro

Altri programmi delle tre reti

PIERA [illegible] ESPOSTI

LUNEDI' — *La Rete Due alle 20,40 manda in onda* Mixer. Cento minuti [illegible] televisione, *dove Sandra Milo se la* [illegible] [illegible] *Cecilia Gasdia, la* [illegible] *soprano veronese che alla Scala aveva sostituito la Caballé. Alle 22,15, per* Attore solista, *Lucia Moriacchi interpreta* Il più forte, [illegible] *Strindberg* [illegible] *Edmonda Aldini,* Un marito [illegible] ci vuole, *di Bacchelli.*

Sulla Rete Tre alle 20,40 per Finché dura la [illegible] ria, [illegible] *seconda puntata* [illegible] Vittorio Valletta, Gli anni [illegible] boom. *La puntata arriva fino alla morte di Valletta nel 1967* [illegible] *parla delle* [illegible] *espansioni produttive della* [illegible].

[illegible] — *La Rete Uno presenta alle 21,45 la terza puntata dell'inchiesta di Biagi* [illegible] *titolo* Viaggio negli anni che contano: [illegible] [illegible] dintorni. *I tempi* [illegible] *resto dell'impero sono ricordati insieme* [illegible] *Biagi,* [illegible] *presidente Pertini, dalla Ravera che fu messa* [illegible] *cella d'isolamento e* [illegible] *da Michèle Morgan, Montanelli, Jean Marais, Brié e altri. Alle 22,30* Adam Strange, *è alle prese* [illegible] Il mistero degli [illegible] [illegible] parsi; *il famoso attore inglese Anthony Quayle interpreta* [illegible] *protagonista.*

La Rete Tre [illegible] *in onda alle 20,40, per* [illegible] concerto del martedì, da Lanciano [illegible] musica. *Alle 21,45* La riproduzione umana in un mondo che cambia, *ottava puntata* [illegible] *ti*[illegible] [illegible] dopo parto.

[illegible] — *Il tenente* Kojak [illegible] *sulla Rete Uno alle 20,40 per verificare* [illegible] Terapia con la dinamite; *verrà come al solito a capo* [illegible] [illegible] *intricata vicenda in cui* [illegible] [illegible] *giovane che pratica la terapia* [illegible] *gruppo, è stata fatta saltare la macchina con* [illegible] *dinamite. Alle 21,35,* Quark, *che* [illegible] *pone il problema di* [illegible] *l'ambiente dalle* [illegible] *nucleari.*

Sulla Rete Due [illegible] *21,45, dopo* Tribuna politica, [illegible] *in onda la quinta e ultima puntata del* Caso Murri, *dove si vede che il dibattimento non influenzerà* [illegible] *Corte e si vuole proprio colpire una famiglia, un certo atteggiamento politico. Alle 22,35* Arthur Clarke *spiega* [illegible] *mistero dei* Mostri dei laghi.

GIOVEDI' — *Sulla* [illegible] *Uno alle 20,40 il consueto* Flash *(seconda settimana di finali). Alle 21,45 per il Giovedì giallo,* [illegible] *ti dal* [illegible] [illegible] *Ernst Raymond. Paul è un insegnante che* [illegible] *sposato una arpia* [illegible] *trova conforto nell'amore per* [illegible] *collega* [illegible] *quando vuole stringere* [illegible] *più il rapporto, la* [illegible] *scompare. Lui è disperato* [illegible] *la vita gli* [illegible] *impossibile.*

La Rete Due propone alle 20,40 per Hill [illegible] giorno e notte, [illegible] furgone scuro. *Questa volta* [illegible] *il serpente Esterhaus che* [illegible] *vedersela con un tipo che* [illegible] *mandato in galera. Va ad un appuntamento ma trova solo un uomo distrutto. Sulla Rete Tre* [illegible] *20,40 so*[illegible] [illegible] [illegible] I cantautori di oggi e domani [illegible] *Cocciante, Dadi, Paoli, Finà.*

VENERDI' — *La Rete* [illegible] *presenta* [illegible] *20,40, la seconda parte dello sceneggiato* La [illegible] vera della signora delle Camelie, [illegible] *Bolognini,* [illegible] *Volontè* [illegible] *Isabelle Huppert; finalmente Alfonsina (Huppert), avrà denaro e con il conte Stakelberg diventerà* [illegible] *prostituta, signora dell'alta società.*

La Rete Tre manda in [illegible] *per* [illegible] *prosa alle 20,40,* La lunga notte [illegible] Medea, *dramma in due atti* [illegible] *Corrado Alvaro,* [illegible] *Piera Degli Esposti. Il lavoro è ispirato* [illegible] *tragedia* [illegible] *Euripide.*

SABATO — *Seconda puntata sulla Rete Uno, alle 21,45, dopo* Flash, de Una tranquilla coppia di killer, [illegible] *Ray Lovelock* [illegible] *Francesca De Sapio.* [illegible] [illegible] *di eliminare in questo episodio, l'ex ministro* [illegible] *Allende, Letelier, oppositore* [illegible] *Pinochet. Sulla Rete Due, prende il via, da Ca*[illegible] *in diretta, la prima puntata* [illegible] Ti piace Gari[illegible] *Dove i discendenti dell'Eroe dei Due Mondi diranno la loro sull'attentato. La Rete Tre* [illegible] *20,40 manda* [illegible] *onda* [illegible] *quinta puntata* [illegible] [illegible] Buddenbrook. *Siamo nella primavera* [illegible] *1853* [illegible] *le vicende della famiglia si dipanano* [illegible] *alle*[illegible] *fortune.*

Questi i film delle «private»

LUNEDI' — *Serata interessante* [illegible] *Marlon Brando su Canale* [illegible] *alle 20,30* [illegible] *protagonista del drammatico* Un tram che si chiama desiderio, *in replica, con le vicende della Leigh alcolizzata sognatrice violentata dal cognato. Sullo stesso canale alle 14,45 Spencer Tracy* [illegible] *il padre* [illegible] *sposa nel film trasmesso dalla Rai non troppo tempo fa.*

Antenna Nord-Italia 1 propone un vivace menù composto dall'australiano [illegible] *scelto* [illegible] *alle 21,30, con vicende di una donna che lascia il marito* [illegible] *cerca il suo sparito e il thriller* Cosa è successo a Rosemary's baby? *alle 23. Su Telestudio alle 21,15 il celebre fantascientifico* Mattatoio n. [illegible] [illegible] *protagonista che se subisce di tutti i colori e comincia ad evadere con la fan*[illegible] *credendo per* [illegible] *di ritrovarsi in dolce compagnia su di* [illegible] *meraviglioso pianeta.*

Sul Grp alle 20,40 Patrizia e il dittatore *vede ancora Vivien Leigh stavolta impegnata a contrastare un sindaco megalomane, mentre su Tele City alla* [illegible] *ora* L'etrusco uccide [illegible] [illegible] *un giallo* [illegible] *con rasoi e sangue* [illegible] *fiumi.*

[illegible] — *Bel giallo* [illegible] *Aldrich, su Antenna Nord-Italia 1 alle 21,30,* Un [illegible] estre[illegible] pericoloso [illegible] *Burt Reynolds e la Deneuve nella storia delle indagini sul*[illegible] [illegible] [illegible] *rapazzina. Su Telestudio* [illegible] *21,15 troviamo* Adua [illegible] [illegible] [illegible] [illegible] *dramma* [illegible] *Pietrangeli con le* [illegible] [illegible] *quattro prostitute* [illegible] *una finta trattoria. Alle 23 sullo stesso canale* La [illegible] [illegible] *mele mature* [illegible] [illegible] [illegible] [illegible] [illegible] *bellone in* [illegible] *orrido manicomio.*

In Gatto [illegible] *il canarino, alle 20,30* [illegible] *Grp troviamo un giallo* [illegible] *Agata* [illegible] *tradotto in pellicola* [illegible] *le vicissitudini* [illegible] *un'ereditiera minacciata di morte dall'inizio alla fine.*

[illegible] REYNOLDS PROTAGONISTA SU ITALIA 1

MERCOLEDI' — *Su Canale 5 alle 14,45 la Lollo* [illegible] La donna di paglia *nel dramma che la vede accanto a Sean Connery in una torbida vicenda di omicidi* [illegible] *eredità. Alle 21,30* La lunga estate calda ci presenta *invece Paul Newman in veste* [illegible] *ribelle* [illegible] *una famiglia* [illegible] *Sud, anche ingiustamente accusato di piromania.*

[illegible] *Telestudio* [illegible] *21,15 Giannini è* Paolo il caldo, ma[illegible] [illegible] [illegible] *che fa un triste bilancio della sua vita egoista, mentre su Antenna Nord-Italia* [illegible] *alle 21,30 Tri*[illegible] *Van* [illegible] [illegible] *protagonista* [illegible] [illegible] [illegible] *una signora con* [illegible] *amanti, molti dubbi e* [illegible] *Ferrer come partner.* [illegible] *Fahmiu nell'*Ultimo avventuriero, *sul Grp alle 20,35, alterna la dolce vita a Roma con* [illegible] *ritorni* [illegible] *patria sudamericana incarnando un celebre personaggio del romanziere Robbins.*

GIOVEDI' — *Un film che a suo tempo fece scandalo e che è oggi previsto sulla popolarissima Antenna Nord-Italia 1 alle 21,30* [illegible] Bob e Carol e Ted e Alice, *storia di due coppie* [illegible] *crisi che cercano di risolvere tutto facendo i giochini a quattro.*

Telestudio che [illegible] *mente ha deciso di dedicare il giovedì alla cosiddetta com*[illegible] *all'italiana alle 21,15 annuncia Montesano in* Amore vuol dir gelosia [illegible] *riserva per le 24 il movimentato* [illegible] avventure [illegible] Cartouche. *Canale* [illegible] [illegible] *21,30 fa* [illegible] *un regalo agli appassionati di Marlon Brando in coppia con la Magnani nel* [illegible] Pelle di serpente.

VENERDI' — *Antenna Nord-Italia* [illegible] *alle 20,30 propone la* [illegible] Quando [illegible] donne persero [illegible] coda, seguito [illegible] Quando [illegible] [illegible] [illegible] [illegible] coda, *con la Berger* [illegible] *Buzzanca nei panni dell'astuto commerciante Paleodrictus. Un'altra commedia italiana, su Canale 5 alle 21,30* [illegible] Caccia alla volpe, *di De Sica, con Peter Sellers, Victor* [illegible] *e Britt Ekland nella storia di un contrabbandiere che evade ed organizza lo sbarco di un carico d'oro.*

Su Telestudio alle 21,15 Operazione diabolica *vede Rock Hudson nella vicenda fantascientifica* [illegible] *un'organizzazione efficiente* [illegible] *misteriosa* [illegible] *permette a individui insoddisfatti di ripartire da zero con* [illegible] [illegible] *diversa dopo morte apparente.* [illegible] [illegible] *eroe, sul Grp alle 20,30, è invece Anthony Quinn. La vicen*[illegible] *che ci fa vivere* [illegible] *quella* [illegible] [illegible] *killer che cerca* [illegible] *uccidere il presidente del* [illegible] *rapito a Johannesburg da un'infermiera.*

SABATO — [illegible] *Nord-Italia 1 alle 20,30 fa scegliere* [illegible] Il principe [illegible] [illegible] [illegible] *con Olivier* [illegible] [illegible] [illegible] *(tra l'altro prodotta dalla* [illegible] *Monroe)* [illegible] *il Romeo* [illegible] Giulietta [illegible] *Zeffirelli. Canale* [illegible] *annuncia il thrilling* La pietra che scotta, *con Robert Redford e George Segal simpatici furfanti che rubano un gioiello preziosissimo ma continuano a perderlo.*

Su Telestudio [illegible] *21,15* [illegible] storia di Glenn Miller, *replica* [illegible] *James* [illegible] [illegible] *la* [illegible] [illegible] *celebre* [illegible] *d'orchestra morto in guerra. Alle 23 lo stesso canale* [illegible] Potenti e [illegible] [illegible] *le imprese di quattro* [illegible] *che dopo* [illegible] *colpo colossale scoprono* [illegible] *uno di loro (ma chissà chi) fa il doppio gioco* [illegible] *ne sa una più del diavolo.*

Musica di oggi

TORINO — *Una delle feste ormai rade della musica contemporanea si è celebrata ieri all'Auditorium della Rai in occasione della consegna del «Premio Psacaropulo» a Lorenzo Ferrero. La cornice era costituita dall'esecuzione di opere di Mario Zafred, dello stesso Ferrero e di Girolamo Arrigo sotto la direzione musicale di Carl Martin.*

E' difficile immaginare una campionatura più varia di quella offerta dalle opere di questi tre autori. L'ottava sinfonia di Zafred si segnala fin dalle prime battute per la nettezza della scrittura. Il vento dell'avanguardia e le tentazioni dello sperimentalismo, non intaccano la vena tranquilla di Zafred che continua a comporre con geometrica eleganza e con rigore un po' accademico. Con Ferrero siamo agli antipodi, non già che la sua musica sia spericolata e avventurosa, ci troviamo anzi oltre l'avanguardia, in una zona dove musica del passato viene recuperato lo spirito e non la lettera.

Del giovane musicista torinese a cui è toccato il «Premio Psacaropulo», si è ascoltata un'antologia di frammenti dalla Symphonyn, l'opera che qualche anno fa fece convergere su di lui l'attenzione ammirata del pubblico e della critica. La tenuta di questa partitura ci sembra a un paio d'anni di distanza ancora accresciuta e bisogna riconoscergli il raro pregio di legare l'attenzione dell'ascoltatore che resta preso tra le spire di filiformi sulle quali ondeggia nell'aria Night in the night *femminile, ieri sera quella splendida di Paulette Berman, ed eterea.*

Dopo la consegna del premio e i calorosi festeggiamenti del pubblico abbiamo ascoltato con Solarium per grande orchestra una novità per l'Italia di Girolamo Arrigo. La vasta partitura, dura una quarantina di minuti, assomiglia a un moderno poema sinfonico nel quale si fondono commossa sincerità le suggestioni di ieri e di oggi. Esponente di un'avanguardia Arrigo sembra trovarsi oggi a suo agio e il suo Solarium parla l'eloquenza di chi ha taciuto a lungo non trovandosi in sintonia con le mode e i tempi.

La ricchezza e varietà dei temi, la magistrale orchestrazione e spostare grandiosi blocchi sonori, la timbrica oscillante tra densa pezza tardoromantica e le sottigliezze impressionistiche sono solo alcuni dei pregi di quest'opera ispirata e un'isola calcinata e le. Decisivo per sorti di questa musica è respiro che le viene mutare incessante dei tempi di metronomo, sicché il passaggio episodi convulsi viene regolato da misteriose, sottilissime scansioni. L'opera è complessa e ricca di stratificazioni.

Enzo Restagno

Lotta fino all'ultima battuta

Seconda giornata di scontri nel torneo dei teatri che si conclude domani sera

TORINO — Seconda giornata del torneo di improvvisazione tra compagnie teatrali ieri alla Promotrice Belle Arti davanti a un pubblico strabocchevole (almeno persone rimaste fuori). La competizione, organizzata Teatro e dall'assessorato allo Sport del Comune per «Sapere di sport», è così giunta al termine della fase eliminatoria.

Altri otto gruppi si sono affrontati ieri pomeriggio e sera dallo scontro uscite vincitrici quattro compagnie che fronteggeranno oggi, nei quarti di finale, le quattro équipes che hanno superato le eliminatorie di giovedì. La cronaca del pomeriggio ieri visto il Teatro della tosse Genova battere il Teatro del vicolo Reggio Emilia, e il Teatro del setaccio (Reggio Emilia) affermarsi sul Teatro dell'imprevisto (Modena). Arbitro di entrambi gli scontri il professor Alonge.

Il primo torinese giornata sceso po alla terza gara con il Teatro dell'Angolo che ha avuto la meglio su l'Ecole Bouffons Bologna (arbitro il critico Nino Ferrero). stata una lotta corsa fianco a fianco e che ha visto i torinesi superare i bolognesi di un margine ristretto. Dopo le prime sei manches i due gruppi sono affrontati, nell'ultima, la più impegnativa dal punto vista tempo minuti di improvvisazione), con l'obbligo di un fondale: un paesaggio lunare.

Gli ospiti hanno dato vita a un viaggio di uno strampalato gruppo di astronauti che navetta spaziale improvvisa ogni sorta gag: telefo alla mamma, soffrono di mal d'astronave e vomitano nella stratosfera. I padroni di l'hanno invece risolta immaginando un operaio che per tornare a credendo di prendere l'ascensore, sale sull'astronave e si trova sulla luna. Al termine votazione che vede vincitori i ragazzi del Teatro dell'Angolo, ma c'è chi mugugnato ha accusato il pubblico di campanilismo.

E poi il «match-clou» della serata: i napoletani del Teatro Alfred Jarry, capeggiati dai due Santella (magrissimo lui e grassissima lei), che si sono imposti con facilità sul gruppo contemporaneo Bella Hutter. Arbitro il critico Sandro Casazza.

Difficile improvvisare per un gruppo di danza. E infatti i cinque della Bella Hutter hanno praticamente riproposto il loro repertorio senza tenere conto dei degli altri obblighi di improvvisazione.

Altro discorso per i Santella che hanno anche loro collaudato repertorio di napoletane ma riuscendo sempre a farle aderire al tema su cui occorreva improvvisare. stata soprattutto l'ultima manches (un tentativo mettere in scena il Faust sullo sfondo una foresta «post-moderna») che ha scatenato gli applausi del pubblico.

Ed accoppiamenti per i quarti di che si svolgeranno oggi:

Ore 15,30: Gran Badò contro Teatro dell'Angolo.

Ore 17,30: Teatro del sole contro Teatro Ingenuo.

Ore 20,30: Teatro Alfred Tarry contro Teatro del setaccio.

Ore 22,30: Teatro della tosse contro Il Pazzo e il pendolo.

s. t.

IL DEL IN

Mannino a Ottawa con l'orchestra Nac

ROMA — Franco Mannino l'incarico direttore e consigliere artistico dell'orchestra della Arts Centre di Ottawa.

Il Nac creato nel 1963 governo federale con specifica funluogo incontro della vita culturale internazionale.

il promotore di tutte le attività musicali della Nac.

TORINO — *Si conclude oggi con una conferenza-dibattito rassegna* Teatro: mode/modi *promossa dal «Teatro Ut» all'Unione Culturale Franco Antonicelli. Divisa in tre sezioni, Rassegna del postmoderno a cura Giuseppe Bartolucci, Videoteca ottanta, a Mango e Nuove Frontiere del a cura di Giuseppe Bartolucci e Gigi Livio, la rassegna ha fornito le massima informazione sui movimenti artistici e di ricerca dell'ultimo decennio.*

Passato dell'avanguardia come opposizione di linguaggio di scrittura tradizionale, gli Anni 70 e 80 si sono dedicati all'azione scenica attraverso il movimento e l'immagine. Gli Anni 80 ora, grazie anche alle tecniche elettroniche alla interdisciplinarietà dei generi spettacolari, tendono ad attraversare l'uso del video-tape, della moda, del design, non con il tono provocatorio dell'avanguardia, bensì come ricerca sulle possibili comunicazioni di territorio metropolitano.

La domanda fondamentale è proprio questa: «Che tipo di può nascere da questo scenario?». *La generazione di dare risposta positiva lavorando con sensibilità ed originalità sui diversi generi.*

Oggi, nella giornata conclusiva, gli esperti del settore, fare punto sulla situazione attraverso i lavori visti nelle giornate precedenti. I diciassette gruppi partecipanti (sei fisicamente rappresentativi teatrali e gli altri con lavori fatti apposta per il video-tape) portano ognuno la loro esperienza con i modi e i materiali a loro più congeniali.

sulla Il Marchingegno, Gianni mo Antonio Sixty, stasi Raffaello Sanzio e il Gruppo di ricerca materialistica.

t. ig.

Il teatro dell'80

Si conclude il convegno dell'Unione Culturale

ASSEMBLEA TEATRO
presenta
«IN ...»
dal 15 al 29 maggio ore 21
prenot. tel. 533.946

COMUNE DI TORINO
TEATRO ALFIERI
ORE 16 e 21
LANTERNA MAGICA
IL CIRCO
Pren. Arci Torino tel.
Torviaggi tel. 504142
ULTIMI DUE GIORNI

TEATRO ALFIERI
da lunedì ore 21 per soli 3 giorni
BALLETTO
BAT-DOR

MINICABARET
RENZO GALLO
Giovedì-venerdì-sabato
e... arrivederci a settembre

LA COMETA
PIOBESI
STASERA PER I MINORI CALESTRINO
GALLO LUCIO MACARIO'S
DOMANI SERA CASTELLINA PASI

Le Striée
Via Pastrengo 120 - Moncalieri
Via Cuneo - Nichelino
DISCOTECA
Disc - Jokey VIKY

LANTERNA MAGICA
ULTIMI SPETTACOLI IN ITALIA
OGGI ORE 16 e 21
ORE 16
Speciali riduzioni per famiglie agli spettacoli pomeridiani

SMERALDO
CHIVASSO
SERATA DEL LISCIO
CLAUDIO CASADEI

CENTRALINO
Ore 22 recital cabaret
PAULIN
Inf. Pren. t. dalle 16

Y
C. Vinzaglio 3
ore 21
DISCOTECA

COLLINS
Corso Vittorio 64
ore DISCOTECA

a cura del Teatro Stabile di Torino
Torino - Promotrice di Belle Arti
Parco del Valentino
13-16
16 Compagnie
80 Attori
15 Spettacoli
30 ore di Teatro
ELIMINATORIE:
oggi
ore: 15,30 - 17,30 - 20,30 - 22,30
domenica 16 - ore: 15,30 - 17,30
FINALE:
domenica 16 - 21
REGIONE PIEMONTE ASSESSORATO TURISMO E SPORT
PROVINCIA DI TORINO ASSESSORATO CULTURA TURISMO E SPORT
CITTÀ DI TORINO - ASSESSORATO SPORT E TURISMO
CITTÀ DI IVREA ASSESSORATO SPORT
CITTÀ DI PINEROLO ASSESSORATO SPORT
TEATRO STABILE di Torino
Kappa Sport IVECO

STREPITOSO SUCCESSO
IL PIU' FAMOSO CIRCO ITALIANO

NANDO ORFEI
Il domatore Televisione italiana
presenta al PELLERINA
IL CIRCO DELLE MERAVIGLIE
Tel. 766.813
Tutti i giorni 2 spett. 16,30 e ore 21,30
Festivi 3 spettacoli 14,45 - 17,30 - 21,30
Partecipano allo spettacolo i più grandi acrobati del mondo, tra cui il leggendario
"UOMO PROIETTILE"
Improrogabilmente fino al 30 maggio

Rete uno

14 — **Giaciata,** sceneggiato. Con Franca Maria De Monti, Giorgio Bonora, [redacted] Pia Frezza, Mario Colli, Teresa Ricci, Veronica Lazar, Ombretta De Carlo, Beppe Chierici. Regia [redacted] Gian Luigi Calderone. Quinta puntata, replica
14,30 **Sabato sport,** a cura della redazione sportiva del Tg1: **Tennis,** da Firenze, torneo internazionale - **In Eurovisione da Monaco di Baviera:** campionato del mondo dilettanti di pugilato
16,30 **I giorni della libertà,** documenti. Seconda puntata: Spartaco
17 — Tg 1 [redacted]
17,05 **L'appuntamento con Barbara Boncompagni** in **Tre** [redacted] **Tre,** varietà musicale. *Ultimo appuntamento con la trasmissione presentata* [redacted] *figlia* [redacted] *regista Boncompagni. Ospiti della puntata* [redacted] *oggi sono: Riccardo Del Turco, Mario Castelnuovo, Gianni Togni e Andrea Fort. Due* [redacted] *gare in programma,* [redacted] *di dischi e una di cantanti dilettanti*
18 — [redacted] **e il cicalone,** cartoni animati
18,10 **Estrazioni del Lotto**
18,15 **Le ragioni della speranza**
18,25 **Speciale Parlamento**
18,50 **Alle radici del rock'n roll.** Prima puntata: 1955-1958
19,45 [redacted] **giorno dopo** - Che tempo fa
20 — **Telegiornale**
20,40 **Flash,** gioco a premi presentato da Mike Bongiorno. — *Secondo appuntamento con Bongiorno per la sfida fra i campioni della trasmissione iniziata giovedì scorso*
21,45 [redacted] **tranquilla coppia** [redacted] **killer,** sceneggiato. Con Francesca De Sapio, Ray Lovelock, Lino Troisi, Emanuele Ricci, Gastone Bertolucci, [redacted] Savagnone, Francesca Juvara, Linda Sini. Regia di Gianfranco Albano.Prima puntata — *Storia* [redacted] *singolare coppia di coniugi, Michael e Mariana che vivono* [redacted] *tranquilla esistenza in Cile, con due figli e abitudini borghesi e serene. Lei scrive trame di gialli, lui invece è un killer della Dina, la polizia segreta di Pinochet*
22,45 **Prossimamente**
23 — **Telegiornale**
23,30 [redacted] **di** [redacted] **invisibili,** documenti. Replica

Italia 1 (Antenna Nord)

58-41-25-23

14,30 **Chips,** telefilm
FILM 15,30 **Tutta** [redacted] **parla,** di John Ford, con: Edward G. Robinson, Jean Arthur. Usa commedia 1934 — *Un gangster scopre che c'è un timido impiegato che è il suo sosia. Allora lo rapisce per approfittare* [redacted] *cosa*
17 — [redacted] **Bam,** per i ragazzi: **I Superamici,** cartoni animati - [redacted] cartoni animati
18,30 **Magician,** telefilm
19,30 **Chips,** telefilm
FILM 20,30 **Scegli il film,** film scelto tramite votazione dai telespettatori tra: **Il gioco** [redacted] **pigiama** con Doris Day. Usa commedia 1958 — *In una fabbrica di pigiami rivendicazioni sindacali, amori e molti balletti* - **Scusa, me lo presti** [redacted] **marito?,** con Jack Lemmon. Usa commedia 1964 — *Felicemente sposato accetta per* [redacted] *questione legale di farsi passare per il marito di un'amica. Situazioni comiche*
22,10 **FBI,** telefilm
23,30 **Premundial '82**
1 — **Ispettore Dante,** telefilm
1,30 **Dyck Van Dyke,** telefilm

il meglio alla radio

UNO (FM 92, 1)

[redacted] SALCE

14,30 **Azzurro '82.** Gara musicale a squadre condotta da Beppe Viola. Tra le 15,30 e le 16: **65° Giro d**[redacted] **lia - 2°** [redacted] **Viareggio - Cortona**
17,45 **Autoradio.** Programma di Anna Bontempi e Flavia Soldi
18 — [redacted] **Europa.** Colloqui trisettimanali su arte, cultura e spettacolo condotti da Giuseppe Liuccio
18,45 GR 1 Sport presenta **Pallavolo.** Il campionato italiano in diretta dagli stadi a cura di Gianfranco Pancani
19,30 **Radiouno jazz '82.** Agli inizi del jazz moderno con Giorgio Balducci
20 — **Black-out.** Programma [redacted] di Guido Sacerdote, Luciano Salce, Italo Terzoli ed Enrico Aime
20,40 [redacted] Riccardo Caggiano ed Enrico Caria
21 — **«S» come salute.** Divagazioni e [redacted] mediche di Luciano Sterpellone
21,55 In diretta [redacted] Teatro Petruzzelli [redacted] **Azzurro '82.** Gara musicale a squadre condotta da Be[redacted] Viola

DUE (FM 95,6)

14 — **Tra**[redacted]
15 — **Giuseppina Strepponi.** Originale radiofonico [redacted] 13 puntate di Fabio Venturini
15,42 **Hit Parade.** Presenta Paolo Testa
17,02 **A giro di posta.** Corrispondenza [redacted] gli ascoltatori su problemi pensionistici
17,32 Invito a Teatro **Il falco d'argento.** Commedia in tre atti [redacted] Stefano Landi
21 — Dall'Auditorium del Foro Italico **I concerti** [redacted] **Roma.** Direttore Gianandrea Gavazzeni
22 — [redacted] Karl **Böhm**
22,50 **Città notte: Macerata.** Testimonianze e riflessioni notturne sul vivere quotidiano

TRE (FM 98,2)

13 — **Pomeriggio musicale** a cura di Pierluigi Tabasso
17 — **Spazio Tre.** [redacted] e attualità culturali presentate da Renato Oliva
20 — Salvatore Califano vi invita a **Pranzo alle otto.** Musiche e canzoni soprattutto di ieri
21,10 **Dalla Radio di Stoccarda: Trio Reger**
22,30 Un racconto di Edgar [redacted] **è bruciato**

Rete due

14 — **Scuola aperta,** settimanale di problemi educativi
14,30 **In** [redacted] **Bari,** Tv2 e Radiouno in collaborazione [redacted] l'Associazione Fonografici Italiani e col patrocinio [redacted] Comune di Bari presentano: [redacted] **'82,** gara musicale a squadre condotta da Beppe Viola. Terzo incontro, prima parte. Continua [redacted] tra cantanti iniziata venerdì e organizzata da Vittorio Salvetti. Le giurie sono composte [redacted] circa [redacted] persone raggiunte tra[redacted] sondaggio di opinione. Alla finale partecipano i capi delle varie squadre con il miglior «azzurro» della loro formazione, *più* [redacted] *big che si riconosce nella sua corrente musicale. Con Alice vedremo Franco Battiato;* [redacted] *Berté Roberto Vecchioni;* [redacted] *Ron Lucio Dalla;* [redacted] *Peppino Di Capri Milva; con Roberto Camerini Donatella Rettore; e infine con Riccardo Cocciante Gianni Morandi*
15,20 **Da Cortona: sessantacinquesimo** [redacted] **d'Italia.** Seconda tappa
16,15 In diretta dal teatro Petruzzelli di Bari: [redacted] **'82.** Terzo incontro, **seconda parte**
17,45 **Tg2 flash**
17,50 **Prossimamente,** programmi per sette sere. A cura [redacted] Pia Jacolucci
18,05 **Tg2 dribbling,** rotocalco sportivo [redacted] sabato. A cura di Beppe Berto e Remo Pascucci
18,45 **Estrazioni del Lotto**
18,50 In [redacted] dagli studi [redacted] Fiera di Milano: Il [redacted] un programma a quiz [redacted] Leo Chiosso e Sergio D'Ottavi. Conduce in studio Carla Urban — *Due i concorrenti che si presentano ogni settimana. E' possibile vincere migliaia* [redacted] *schedine del Totocalcio. Anche* [redacted] *casa, telefonando, si può rispondere a quiz su materie sportive*
19,45 **Tg2**
20,40 **L'erede** [redacted] **trono,** sceneggiato. Con Gunter Stack, Maria Schell, Jan Kolwitz. Seconda [redacted] ultima puntata — *Chiuso nella fortezza* [redacted] *Kuetrin dopo l'ennesimo scontro con suo padre, Guglielmo I, l'erede al trono, il futuro Federico il Grande ripercorre* [redacted] *la* [redacted] *gli anni tempestosi dell'infanzia e della prima giovinezza*
21,50 [redacted] **'82** - Telegiornale - Azzurro '82

Montecarlo

17,35 [redacted] **piccola** [redacted] **- Capitan Nemo,** cartoni [redacted]
17,55 **Gundam,** cartoni animati
18,25 **La Tata e il professore,** telefilm. Con Juliett Mills. *Le divertenti avventure di una Mary Poppins* [redacted] *nostri giorni*
18,55 **Shopping,** guida agli acquisti sicuri
19,10 **Telemenù,** [redacted] ricetta [redacted] giorno e utilissimi consigli [redacted] cucina presentati da Wilma [redacted] Angelis
19,20 **L'ispettore Bluey: Cambia**[redacted] telefilm. Con Lucky Grills, John Dietrich
20,15 [redacted]
20,20 **Editoriale,** commento [redacted] giorno a cura del Giornale Nuovo
FILM 20,30 **Il** [redacted] **del mostro,** [redacted] Jean Renoir, [redacted] Jean-Louis Barrault, Teddy Bills, Jean Topart, Michael Vitold. Fran[redacted] horror 1959 — *Raffinatissima versione* [redacted] *storia del dottor Jeckill firmata da Renoir, originalmente filmata per la tv e ambientata ai giorni nostr*
22,10 **Oroscopo**
22,15 **A Boccaperta,** settimanale satirico di [redacted]
23,10 **Notiziario** - Editoriale

Rete tre

[redacted] 17,05 **Rocambole,** [redacted] Bernard Borderie, con Hedy Vessel, Lilla Brignone, Guy Delorme, Giuseppe Porelli. Francia avventuroso 1962 — *Ai primi del Novecento un ladro gentiluomo dà* [redacted] *lezione ed un militarista prussiano in* [redacted] *Francia. Niente a che vedere col lunghissimo romanzo di Ponson du Terrail. Il regista è quello della serie di Angelica*
18,45 **Prossimamente, programmi per sette sere**
19 — **Tg3** - intervallo con **La gondola del tempo: Marieta e la** [redacted] **della fugassa padovana**
19,35 **Il pollice,** programmi visti e da vedere sulla rete Tre
20 — **Tuttinscena,** fatti, opinioni e personaggi dello spettacolo - intervallo con: **La gondola del tempo**
20,40 **I Buddenbrook,** sceneggiato. Quarta puntata — *Per sposare Tony Grunlich ha falsificato i libri contabili. Nel 1850 fallisce. Lei torna* [redacted] *suoi* [redacted] *la figlia* [redacted] *tre anni. Muore il console e* [redacted] *figlio Thomas ne prende il posto*
22,15 **Tg3**
22,50 [redacted] pasqua dell'atleta

Svizzera

14 — **Da Lugano: torneo internazionale** [redacted] **femminile,** [redacted] diretta - Nell'intervallo (14,55 - 16,30 circa): **Ciclismo, giro d'Italia:** cronaca diretta delle fasi finali e dell'arrivo [redacted] tappa
17,45 **La grande vallata,** telefilm
18,15 **Music** [redacted] suoni e immagini per gli anni Ottanta
18,45 **Telegiornale**
19,50 **Il Regionale,** rassegna di [redacted] e avvenimenti della Svizzera italiana
FILM 20,40 [redacted] **occhi che non sorrisero,** di [redacted] Wyler, [redacted] Laurence Olivier, Jennifer Jones, Miriam Hopkins, [redacted] Albert, Mary Murphy. Usa drammatico [redacted] — *Una ragazza* [redacted] *provincia s'innamora* [redacted] *direttore di un ristorante che pur avendo moglie e figli medita di fuggire* [redacted] *lei rubando* [redacted] *soldi allo scopo. Scoperto, lui è costretto a restituire il denaro,* [redacted] *licenziato e gira invano alla ricerca* [redacted] *un lavoro. Lei diventa un'attrice di successo e gli* [redacted] *capire* [redacted] *essere ormai solo un ostacolo* [redacted] *carriera*
22,35 **Telegiornale**
22,45 **Lo Sport**

Capodistria

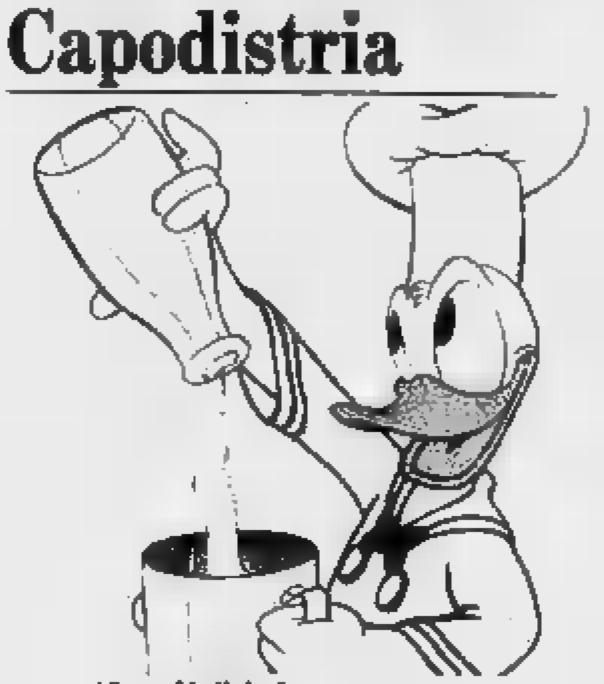

18 — **Notiziario**
18,05 **Special** con Angelo Baiguera
18,35 **Cartoni** [redacted]
18,55 **Da Monaco di Baviera: campionato** [redacted] **pugilato dilettanti**
20,15 **Telegiornale** - punto d'incontro
FILM 20,30 **Film,** titolo non pervenuto in tempo utile
22 — **Telegiornale** - tuttoggi
22,10 **Da Monaco di Baviera: campionato mondiale** [redacted] **pugilato dilettanti**
23,40 **Telegiornale** - tuttoggi

G. R. P. Canali 42-60-66

14 — [illegible] Chuck, cartoni animati
14,30 [illegible] dozzina,
15 — Vinovo corre, trotto [illegible] diretta, giochi e quiz a premi
16,50 [illegible] spettacoli
17 — Luna Park, per i ragazzi
17,55 Don Chuck, cartoni animati
18,30 Starzinger, cartoni animati
18,55 [illegible] magnifica dozzina, telefilm
19,26 Grp flash
19,35 Grp attualità
19,45 Tribuna famiglia
20 — Un campione [illegible] giorno
20,25 [illegible] grillo parlante, cabaret con Beppe Grillo
FILM 20,35 Tenderly, [illegible] Franco [illegible]rusati, con Virna Lisi, George Segal, [illegible] Pitagora. Italia commedia 1968 — *Un brillante medico legalissimo alla professione e alla carriera ed [illegible] giovane donna svagata e piena di sogni e fantasie si [illegible] ma [illegible] riescono ad andare d'accordo. La donna rifiuta di legarsi definitivamente all'uomo quando ormai [illegible] trova davanti all'altare. Il medico la lascia definitivamente. I due si ritrovano anni dopo quando il loro amore [illegible] solo [illegible] ricordo*
22,20 La donna bionica, telefilm
23,15 Il grillo parlante, cabaret
23,25 Grp flash
FILM 23,30 Sexy boat la [illegible] [illegible] piacere, di John Hilbart, [illegible] Annie Bie. Danimarca erotico 1977 — *Film hard core purgato per [illegible] televisione: il [illegible] capitano di un mercantile non accetta donne [illegible] bordo. [illegible] intraprendenti [illegible] però s'imbarcano [illegible] nascosto*
FILM 1 — Il mondo la condanna, di Gianni Franciolini, [illegible] Alida Valli, Amedeo Nazzari, Serge Reggiani. [illegible] drammatico 1952 — *Fiorentina, espulsa da Parigi dove faceva [illegible] vita, [illegible] il suicidio ma viene salvata in tempo. [illegible] [illegible] se la contendono: [illegible] industriale buono [illegible] onesto, uno spasimante giovane [illegible] violento e il [illegible] [illegible] sfruttatore.*
[illegible] 2,30 Confessioni [illegible] [illegible] ragazzi- [illegible] di Pierre Chevalier, con Alice Arno. Francia-Belgio drammatico 1973 — *Una giovane viene [illegible] da tre teppisti. Rimasta incinta [illegible] [illegible] abortire clandestinamente. La cosa trapela e viene processata. Stanno per condannarla quando [illegible] gruppo di femministe comincia [illegible] difenderla*
FILM 4 — Un [illegible] [illegible] buio, Italia giallo
FILM 5,30 Loving, con George Segal. Usa commedia

Canale 5 Canali 32-36-43-61-69

13 — Pugilato: Leonard-Stafford, [illegible] [illegible] pesi welter. Cronaca registrata
16 — Pianeta mare, documentario
FILM 16,30 Fra' Diavolo, [illegible] Giorgio Simonelli, con Ugo Tognazzi, Moira Orfei, Francisco Rabal. [illegible] commedia 1963 — *Nel regno di Napoli occupato dai francesi un colonnello organizza una spedizione contro un brigante. Alcuni frati però danno [illegible] [illegible] quest'ultimo*
18 — Hazzard, telefilm
19 — Dallas, telefilm
20 — Superbis, gioco [illegible] premi presentato da Mike Bongiorno
20,30 [illegible] mio [illegible] Arnold, telefilm
FILM 21,30 55 giorni a Pechino, di Nicholas Ray. [illegible] Charlton Heston, Flora Robson. Usa [illegible] [illegible] — [illegible] *primavera del Novecento le delegazioni straniere a Pechino s[illegible] costrette ad [illegible] serragliarsi nella cittadella diplomatica per difendersi dai boxer in rivolta aizzati dall'imperatrice. A difenderli c'è un distaccamento di fanteria americana*
23,30 Il grande tennis di Canale 5
FILM 1 — Esorcismo, film per [illegible] tv. Di John Cooper. Usa drammatico

R.Tele Aosta Canali 62-31-35

[illegible] — [illegible]
15 — Dan August, [illegible]
FILM 16 — Il [illegible] [illegible] [illegible] Sergio Grieco. [illegible] [illegible] 1972 — *Nel [illegible] un soldato tedesco decide [illegible] finire anzitempo la guerra e [illegible] indossando [illegible] divisa francese. E' l'inizio [illegible] [illegible] lunghissima serie di peripezie poiché [illegible] gli eserciti lo credo- [illegible] una spia*
17,30 Tang, telefilm
18 — Zaborger, [illegible] animati
18,30 [illegible], telefilm
19,30 [illegible]
19,45 Vita da sub, documentario
20,15 Cartoni animati
20,45 Dan August, telefilm
FILM 21,15 Un'adorabile [illegible] di Edouard Molinaro, con Brigitte Bardot, Anthony Perkins. Francia [illegible] 1964 — *Una sprovveduta ragazza è in realtà una spia [illegible] controspionaggio, imbattibile smascheratrice di agenti sovietici. Un brillante professionista [illegible] invece un ingenuo che pensa di aiutarla e [illegible] ritrova invece coinvolto in un intrigo di spie*
23,15 [illegible] In [illegible] - [illegible]

Telestudio (Retequattro) Canali 24-45

14 — Storie [illegible] [illegible]: Dancin'Days, sceneggiato
FILM 14,45 Jean Harlow, [illegible] donne [illegible] non [illegible] [illegible] con Carol Baker, Martin Balsam. Usa drammatico 1964 — *Ritratto un po' fantasioso, zuccherato e irreale della famo- [illegible] Platinum blonde di Hollywood morta giovanissima dopo [illegible] vita almeno in- [illegible]*
16,30 Cuore, cartoni animati
17 — Formula uno, per i ragazzi
18 — Una strana ragazza, telefilm
18,30 Dancin'Days, sceneggiato
19,45 Cuore, cartoni animati
20,15 La famiglia Bradford, telefilm
[illegible] 21,15 Un uomo per Ivy, [illegible] D. M[illegible], [illegible] Sidney Poitier, Abbey Lincoln. Usa commedia 1968 — *Panico [illegible] [illegible] tranquilla famiglia [illegible] campagna: la simpatica cameriera ha deciso di andare a vivere in [illegible]*
23 — Dossier fascismo, documenti
FILM 23,30 Milano trema, la polizia vuole giustizia, di Sergio Martino, [illegible] Luc Merenda, Richard Conte. [illegible] poliziesco 1972
FILM 0,30 [illegible] Impuri all'italiana, [illegible] O. Bray, [illegible] Maurizio Arena, Dagmar Lassander. Italia commedia 1976

Quarta Rete Canale 22

[illegible] 14 — Chi [illegible] [illegible] morire?, [illegible] Aldo Lado. Italia giallo 1973 — *Giallo all'italiana [illegible] sadiche uccisioni di donne semisvestite [illegible] anche bambine indifese, sacerdoti assassini e madri prostitute. C'è [illegible] [illegible]*
15,30 [illegible] dottor Hogge, telefilm
16 — Il [illegible]
16,30 I-Zemborg, cartoni animati
17 — Filmati musicali a richiesta
FILM 18,45 Film, titolo [illegible] pervenuto in tempo utile
19,45 I-Zemborg, cartoni animati
20,15 Torino cinema
20,30 Quentin, [illegible]
21 — L'incredibile [illegible] Hogge, [illegible]
FILM 21,30 L'ultimo [illegible] banditi, di [illegible] Landers, con George Montgomery. [illegible] western 1956 — *Una banda [illegible] fuorilegge [illegible] il seguente espediente per arricchire: organizza la fuga di noti banditi in galera, poi li uccide e intasca le taglie poste [illegible] loro testa. Insospettito [illegible] agente federale indaga e scopre [illegible] Naturalmente cercano di farlo [illegible]*
23,15 [illegible] Kid, telefilm
FILM 0,20 Film

Teleradio city Canali 44-47

15,50 Doris Day, telefilm
16,20 Starzinger, cartoni animati
16,50 I cartoni [illegible] [illegible] Hanna [illegible] Barbera
17,20 God Sigma, cartoni animati
17,50 I [illegible] [illegible] [illegible] Walt Di- [illegible]
FILM 20,30 Giunga [illegible] di G. Stevens, con Cary Grant, Joan Fontaine. Usa avventuroso 1939 — *Tre soldati inglesi nell'India colonizzata si ritrovano [illegible] do- [illegible] fronteggiare [illegible] soli i tughs in rivolta*
22 — Telefilm
FILM 23 — L'uomo di [illegible], con Jeff Chandler, Rock Hudson, Evelyn Keyes. Usa drammatico 1951 — *Un minatore per sfuggire alla pericolosa vita di miniera, comincia a fare il pugile. E' molto [illegible] gamba [illegible] stravince tutti gli incontri, [illegible] solo perché quando viene colpito reagisce malissimo diventando [illegible] belva. Il pubblico [illegible] pure lo idolatra sembra odiarlo. Un giorno sul ring incontra un vecchio amico. Decide di combattere come si deve [illegible] perde*
FILM 0,30 Il [illegible] [illegible] [illegible] Francia commedia 1973 — *Ladro si porta [illegible] letto [illegible] derubate che si trasformano in sue complici*

Quinta Rete Canale 47

15 — Gundam, cartoni animati
15,30 Documentario
16 — [illegible] matto, [illegible]
FILM 17 — Simbad e [illegible] [illegible] di Ba- [illegible] di Pietro Francisci, con Robert Malcom, Sonia Wilson. Italia avventuroso 1974 — *Tornato [illegible] casa Simbad scopre che il [illegible] gli [illegible] confiscato tutti i beni. Lotta per il recupero*
18,30 [illegible] animati
19 — [illegible], cartoni animati
20 — Cartoni animati
[illegible] 20,30 Avventura a Malaga, di La- [illegible] Benedek, con Edmund Purdom, T. Howard. Inghilterra drammatico [illegible] — *In tre, un fabbro, [illegible] [illegible] e [illegible] complice, compiono una rapina. Poi il complice scappa a Malaga col bottino. Gli altri due dietro*
FILM 22,15 Nell'alto dei cieli, con Fran- [illegible] Romana Coluzzi. Italia satirico — *Si prendono [illegible] mi- [illegible] le debolezze, i difetti e i vizi dell'Italia clericale [illegible] fintamente emancipata [illegible] un certo strapotere della Chiesa*
23,45 Scacco matto, [illegible]
0,45 [illegible] [illegible] notte, telefilm

Videogruppo Canali 52-54-57

14 — [illegible] [illegible]
15,30 Calcio [illegible] cronache [illegible] campionato [illegible] calcio inglese
17 — [illegible] cartoni animati
18,45 [illegible] alla sopravvivenza, piccoli annunci economici in [illegible] [illegible] telefono con Francesca Audero
19 — Dolby musica e colori. Filma- [illegible] musicali e novità presentate [illegible] Elena [illegible] [illegible]
19,30 [illegible]
[illegible] — Usuf, [illegible] animati
[illegible] 20,30 Io [illegible] [illegible] [illegible] spia, [illegible] Philip Dunne, con Ernest Borgnine, Ray Milland, Nina Foch. [illegible] drammatico 1957 — [illegible] *funzionario è vittima [illegible] [illegible] [illegible] streghe. Dimostra la sua innocenza ma viene ugualmente licenziato. Un secondo processo stabili- [illegible] definitivamente [illegible] [illegible] onestà. Film antimaccarthi- [illegible] nonostante l'inserimento di [illegible] sequenze [illegible] chiara propaganda*
22,30 [illegible] [illegible] [illegible]
[illegible] — Supertrain, telefilm
23,30 [illegible]
23,45 [illegible]
FILM 0,10 Film

Tele Subalpina Canale 46

17 — Giorno per giorno, telefilm
FILM 17,30 La prima [illegible] Spagna commedia — *Tre bambini e [illegible] [illegible] cercano di scagio- [illegible] un vecchio accusato ma innocente*
19 — Rassegna stampa
19,15 Turismo giovane
20 — La principessa Zaffiro, cartoni animati
20,30 Cowboy in Africa, telefilm
FILM 21,30 Operazione loro, [illegible] Lana Turner, [illegible] Connery. Usa [illegible] [illegible]
[illegible] — [illegible]

Tv Flash Canali 39-26

FILM 14 — E mi lasciò senza indirizzo..., [illegible] Ugo Tognazzi. Italia commedia
[illegible] 15,30 El Cjorro, Italia western
17 — Cartoni animati
FILM 17,30 Film, titolo non pervenuto in tempo utile
19 — Cartoni animati
19,30 Flash attualità
20,15 Cartoni animati
20,45 [illegible] a Torino
21,15 [illegible] è sempre caviale, telefilm
FILM 22,15 Lo sconosciuto [illegible] [illegible] piano, Usa giallo

Rete Manila 1 Canali 37-44

14,30 Gran [illegible] [illegible] rivista
FILM 16,30 La moglie [illegible] professore, di Tim Burstall. Usa [illegible] 1976
18,30 Rubriche
19,30 Docteur Caraibe, telefilm
[illegible] — [illegible]
20,30 New Scotland Yard, telefilm
FILM 21,30 Le sei mogli di Enrico VIII, Inghilterra storico 1933
FILM 23,30 Scipione l'africano, Italia storico 1937

Studio Nord Canali 49-43

[illegible] 14 — All'ombra del ricatto, Usa [illegible] venturoso 1965
15,45 Filmati musicali
FILM 16,15 [illegible] [illegible] [illegible] è fuggito, di [illegible] Bresson. Francia drammatico [illegible]
18,30 I-Zemborg, cartoni animati
19,05 Giorno dopo giorno
19,15 Canavese oggi
FILM 20,50 I figli [illegible] nessuno, [illegible] A. Nazzari, Y. Sanson. Italia drammatico
22,30 Canavese oggi
FILM 23 — Film

Telecupole Canali 57-64

[illegible] 13 — [illegible] d'amore, Inghilterra drammatico 1972
14,30 [illegible]
15 — Peyton Place, [illegible]
FILM 16 — Film, titolo non pervenuto
17,30 Quella [illegible] [illegible] prateria, telefilm
[illegible] — [illegible] [illegible]
20,30 Washington [illegible] [illegible] chiuse, telefilm
21,30 [illegible] grande, giochi [illegible] premi
23 — [illegible] tv,
FILM 24 — Film

A3 Piemonte 33-25-27-71-39

14 — Giochi a premi per i ragazzi
16 — A A A, asta telefonica
18,50 Rombo tv, automobilismo
19,50 [illegible]
20,20 Il grillo parlante, cabaret [illegible] Beppe Grillo
FILM 20,30 Il cervello, Francia commedia 1969
22,50 Il grillo parlante
FILM 23 — Film, titolo non pervenuto in tempo utile

Rete uno

10 — **Diario di un prete operaio,** sceneggiato. Con Gerard Dauqat. Terza puntata
10,30 Dal palazzo Cuttica [illegible] sandria [illegible] **per domani. Paganini: La caccia**
11 — [illegible]
11,55 [illegible] settimanale di attualità religiosa
13 — **Tg l'una,** quasi un rotocalco per la domenica
13,30 **Tg1** [illegible]
13,40 **In [illegible] Roma: Domenica in...,** varietà presentato [illegible] Pippo Baudo. Ospiti musicali e non di questa puntata sono: Romina Power e Al Bano, Rosanna Fratello, i Whispers, Felice Andreasi, Carlo Lizzani, Franca Valeri, Liliana Simonetta, Indro Montanelli, Mario Cervi
14,30 **[illegible] sportive**
15,15 **Discoring,** musica [illegible] dischi presentati da Jocelyn. Ospiti della trasmissione di oggi sono: Laura Luca, Eduardo De Crescenzo, i Paris, Phoebe Cates, Thierry York
16,45 **Notizie sportive**
17,25 **M.A.S.H.: Fegato di ferro,** telefilm. Con Alan Alda, Wayne Rogers
17,50 **[illegible] sportive**
18,30 **[illegible] minuto**
19 — **Cronaca registrata [illegible] un tempo di una partita di serie A**
[illegible] — **Telegiornale**
20,40 **L'Andreana,** sceneggiato. Con Ilaria Occhini, Gastone Moschin, Mario Cei, Mariachiara Mazzari, Sara Mintrone, Eurilla Del Bono, Micaela Giustiniani, Angela Ciccorelli. Regia di Leonardo Cortese. Quinta ed ultima puntata — *Andreana attende con molta ansia l'arrivo [illegible] Felice, il suo [illegible] figlio e riordina la povera [illegible] di pescatori in cui [illegible] vive. Quando il giovane arriva [illegible] sottrarlo [illegible] curiosità [illegible] vicini. Il loro rapporto si [illegible] subito difficile perché la malattia di cui soffre [illegible] giovane egoista e scontroso. Verso Mondo poi, Felice nutre [illegible] sordo rancore [illegible] si trasforma in ostilità aperta*
21,45 **La [illegible] sportiva,** cronache filmate dei principali avvenimenti della giornata
22,45 **Franco [illegible] in concerto,** musicale
23,20 **Telegiornale**

Rete due

10 — **Omaggio a Igor Stravinsky** nel [illegible] della [illegible] Solista Nikita Magaloff. Orchestra Sinfonica [illegible] Torino della Radiotelevisione Italiana diretta da Charles Bruck
11 — **Giorni d'Europa,** attualità
11,30 **Bis Tip Bis Tap,** sintesi [illegible] programma comico-musicale del lunedì
12 — **Meridiana,** consigli, testimonianze e materiali d'uso per chi [illegible] in casa [illegible] fuori: No grazie, faccio [illegible]
13 — **Tg2 ore tredici**
13,30 **Ritorno [illegible] Venezia,** sceneggiato
15 — **In [illegible] dagli [illegible] della [illegible] [illegible] Milano: Blitz,** un programma [illegible] spettacolo, sport, quiz e costume presentato [illegible] Gianni Minà, Ennio Vitanza, Carla Urban. Gli avvenimenti sportivi nel [illegible] programma [illegible] Assisi: sessantacinquesimo Giro d'Italia, terza tappa - da Firenze: tennis, torneo internazionale
18 — [illegible] [illegible] **un tempo [illegible] partita [illegible] B**
18,30 **L'ultimo [illegible] finale [illegible] sorpresa**
18,45 **Tg2 gol flash**
18,55 **Starsky [illegible] [illegible] di [illegible]** telefilm
19,50 **Tg2**
20 — **Tg2 [illegible] [illegible] e personaggi [illegible] giornata sportiva**
20,40 **Lady Magic,** spettacolo musicale [illegible] Valerio Lazarov. Orchestra Vanoni, Maria Creusa e Anna Belen oggi cedono il ruolo [illegible] protagonista alla trentaduenne Patti Austin, figlia [illegible] un musicista jazz, già cantante di [illegible] [illegible] successivamente passata [illegible] genere pop. I Giancattivi propongono il consueto sketch
21,40 [illegible] [illegible] **Murri,** sceneggiato. Con Carlo Reali, Renato Scarpa, Flora Mastroianni, Susanna Javicoli, Gisella Burinato, Dina Sassoli, Antonio Garrani, Bina Valgiusti, Patrizio Rispo, Eveline Gori. Regia [illegible] Ferrero. Quarta puntata — *Il commissario Stanzani [illegible] convinto che [illegible] ragione del delitto vada cercata nella volontà della moglie [illegible] vittima di liberarsi dello scomodo marito. L'11 ottobre 1904 [illegible] Torino ha inizio il processo*
22,30 **Sì, però,** contraddizioni e contraddittori [illegible]
23,20 **Tg2 stanotte**

Rete tre

11,45 **Dal Teatro Olimpico di Ro[illegible] [illegible] di musica [illegible]**
14,30 **Diretta sportiva,** telecronache a diffusione nazionale: [illegible] Mestre: ginnastica, [illegible] pionato italiano - [illegible] Bolzano: atletica leggera, meeting femminile - [illegible] Monaco [illegible] Saviera: pugilato
17,25 **Disco In,** musicale
18,10 **Palasport: Incontro con i Pooh**
19 — **Tg3**
19,15 **Sport Regione,** edizione della domenica. La giornata sportiva regione [illegible] regione - Intervallo [illegible] **Andy [illegible] la [illegible]ia**
19,35 [illegible] **doppio [illegible] [illegible] corretto [illegible]** gialli improbabili con ambizioni di varietà [illegible] Guido Clericetti e Alber[illegible]ri. Con [illegible] Vukotic, Tullio Solenghi, Francesca Romana Coluzzi, Gipo Farassino, Giustino Durano, Vittoria Lottero, Mario Brusa, Santo Versace
20,40 **Sport Tre,** cronache
21,40 [illegible] [illegible] [illegible] [illegible] Giovanni Nuvoletti intervista Alfredo [illegible]
22,10 **Tg3**
22,30 **Campionato di calcio [illegible]**

Italia1 (Antenna Nord) 58-41-25-23

8,30 **La grande [illegible]** telefilm
9,30 **Fbi,** telefilm
FILM 10,30 **Scegli il film [illegible] il gioco [illegible] pigiama,** con Doris Day. Usa commedia 1958. **[illegible] me [illegible] presti tuo marito?,** con Jack Lemmon. [illegible] commedia 1964
12,15 **Calcio: Premundial 1982**
13,30 **[illegible] di [illegible] Incontro [illegible]**
14,30 **Chips,** telefilm
FILM 15,20 **[illegible] Terra, [illegible]** John Saxon, Janet Margolin. Usa, fantascienza — *Film per la tv, seguito di Genesis II: scienziato Nasa in viaggio con [illegible] macchina del tempo*
16,30 **Scooby Doo,** cartoni animati
[illegible] 17 — **Il [illegible] [illegible] tre piste,** con [illegible] Martin, Jerry Lewis. Usa commedia 1955 — *Vicende circensi del duo comico. Uno [illegible] clown, l'altro è il direttore*
18,30 **Magician,** telefilm
19,30 **Chips,** telefilm
[illegible] 20,30 **[illegible] con [illegible] angeli,** di Ida Lupino. [illegible] Rosalind Russell. Usa commedia [illegible]
23 — **Calcio: [illegible]**
[illegible] — **Un'anguilla [illegible] 3000 milioni.** Italia commedia

Montecarlo

17,05 **La piccola Hexi - Capitano Nemo,** cartoni animati
17,25 **Rubrica di sport e tempo [illegible]**
17,55 **Gundam,** cartoni animati
18,25 **La [illegible] [illegible] il professore,** telefilm. Con Juliet Mills
18,50 **Shopping, guida agli acquisti [illegible] sicuri,** presentata [illegible] Paola Protasi
19,05 **Telemenù,** [illegible] ricetta [illegible] giorno e utilissimi consigli [illegible] cucina [illegible] cura [illegible] Wilma De Angelis
19,15 **I nuovi poliziotti,** telefilm
20,15 [illegible]
20,20 [illegible], commento del giorno a [illegible] [illegible] Giornale Nuovo
FILM 20,30 **L'avventuriero [illegible] [illegible] mondi,** di Juan Antonio Barden, con Aurora Batista, Franci[illegible] Rabal. Spagna avventuroso 1961 — *Un [illegible] spagnolo arrestato in seguito [illegible] moti liberali riesce a scappare e si rifugia in Messico dedicandosi esclusivamente alle avventure sentimentali*
22,05 **Bollettino meteorologico**
22,10 **Oroscopo**
22,15 **Monijro, [illegible] Sangue sulla neve, [illegible]**
23,10 **Notiziario - Editoriale**

Svizzera

13 — **Animali, animali: Il cane,** documentario
13,30 **Telegiornale**
13,35 **Animali, animali: La [illegible]** documentario
13,55 **Da Lugano: Tennis,** torneo internazionale femminile. Finali, cronaca diretta
17 — [illegible] [illegible] **d'Italia,** [illegible] naca delle fasi finali della tappa
17,40 **Nancy [illegible] [illegible] i ragazzi Hardy: Corsa [illegible] la morte,** telefilm
18,30 **Settegiorni:** Le anticipazioni dei programmi televisivi e degli appuntamenti culturali [illegible] [illegible] [illegible]
19 — **Telegiornale**
19,05 **La parola del Signore**
19,15 [illegible] [illegible] **pianoforte, [illegible] all'ascolto** di Guido Salvetti. Quarta puntata
19,20 **Il Regionale,** [illegible] [illegible] [illegible] avvenimenti della Svizzera italiana
20,35 **Figli [illegible]** [illegible] sceneggiato. Con Geoffrey Burridge, Armanda Parfitt, [illegible] Duncan, Peter [illegible] Regia di Stuart Burge
21,40 **Lo sport,** cronache filmate dei principali avvenimenti della giornata - **Telegiornale**

Capodistria

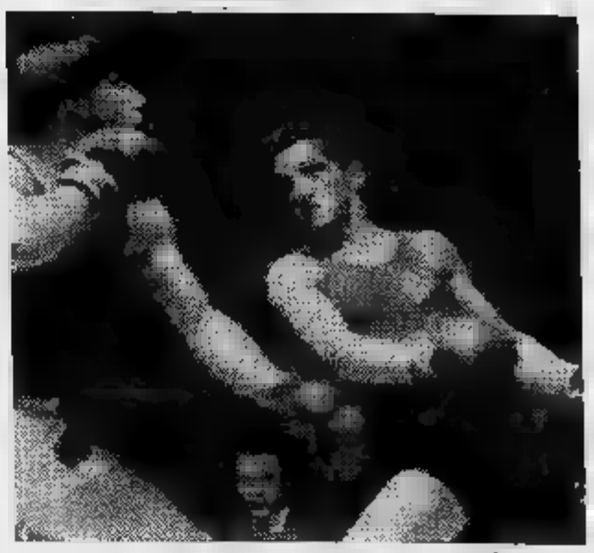

17,15 [illegible] **di [illegible] pugi[illegible]** campionato mondiale dilettanti
19,15 **Alta pressione,** trasmissione musicale
20 — **Cartoni animati**
20,15 **Telegiornale - Punto d'in[illegible]co**
FILM 20,30 **Film,** titolo non pervenuto in tempo utile
22 — **Settegiorni,** settimanale di informazione
22,30 **Notturno musicale,** musica [illegible] camera: L'arte di Benjamin Luxon - [illegible]

il meglio alla radio

UNO (FM 92, 1)

9,30 **Santa Messa**
10,15 **Ruotalibera.** Speciale Giro [illegible] a cura di Alfredo Ferretti
10,25 [illegible] Cipriani pre[illegible] **La mia [illegible] tua [illegible]**
11 — Rita Pavone e [illegible] Lionello in [illegible] **cervello?** di Guardi, Faiqui, Lionello [illegible] la partecipazione [illegible] Jader Jacobelli
12,30 Daniele Piombi presenta **Carta bianca** con Josette Celestino (1ª parte)
13,15 **Rally.** Presenta Giampiero De Maria
14,30 **Carta bianca** (2ª parte). Tra [illegible] 15 e le 16: [illegible] 3ª tappa Perugia - Assisi
16,50 [illegible] [illegible] [illegible] **te per [illegible]** a cura di Guglielmo Moretti
18,07 [illegible] [illegible] (3ª [illegible] te) [illegible] [illegible] studi, musica e premi ai vincitori
19,25 **Stripoodia.** Programma [illegible] di Marco [illegible]
20 — Stagione lirica di Radiouno [illegible] [illegible] [illegible] **Pedro.** Musi[illegible] di [illegible] [illegible] Falla - La [illegible] **breve.** Musica di Manuel [illegible] Falla

DUE (FM 95,6)

9,35 **L'aria [illegible] [illegible]** Sussurri [illegible] grida [illegible] vi[illegible] [illegible] oggi. [illegible] [illegible] Clericetti, Domina, Roderi e Staraca
11 — **Coppia [illegible]** Canzoni [illegible] ricordi [illegible] insieme e [illegible] [illegible] [illegible] Romina Power e Al [illegible]
12,48 [illegible] [illegible] [illegible] (ovvero dischi caldi)
14,30 Marco [illegible] pre[illegible] [illegible] **con noi** (1ª parte)
16 — Enrico Ameri e Mario Giobbe presentano [illegible] **sport**
19,50 **Le [illegible] [illegible] d'Italia.** Rassegna dei più recenti studi storici con recensioni ed interviste
20,10 **Il [illegible] [illegible] parte** con Franco Soprano
21,10 **Città notte:** [illegible] Testimonianze e riflessioni notturne su fatti, idee, movimenti del vivere quotidiano

TRE (FM98,2)

8,30 **Concerto [illegible] [illegible]** (2ª parte)
12 — **Uomini e profeti.** Programma di cultura religiosa a cura di Priscilla Contardi
16 — **Antologia di [illegible]** tre: Ascolta Mr. President - Contro/canto - Dimensione giovani
17 — **Manon [illegible]** Dramma lirico in quattro atti [illegible] Marco Praga. Musica di Giacomo Puccini, con Placido Domingo, Montserrat Ca[illegible]
20 — [illegible] **Califano** vi invita [illegible] [illegible] [illegible] Musiche e canzoni soprattutto [illegible] ieri
21,10 **Stagione [illegible] Pubblica [illegible] Rai 1981-82.** Direttore Ogan D'Narc, pianista Cyprien Katsaris

G. R. P. Canali 42-60-66

FILM 8,30 **L'invitata**, di Vittorio [redacted] Seta, [redacted] Piccoli, Joanna Shimkus. Italia-Francia com[redacted] 1970 — *Moglie gelosa crede che il marito [redacted]. Fugge con un amico (che resta tale) [redacted] si accorge che la moglie [redacted] questo equivoca [redacted] modo. Allora torna [redacted] casa*

FILM 10 — **[redacted] giro per il mondo**, Giappone, [redacted] toni animati. Il protagonista della [redacted] fiaba si cimenta nel giro del mondo in [redacted] giorni. Il [redacted] comprende un documentario di imitazione disneyana

11,30 **Torino musica** [redacted]

11,45 **Vangelo festivo**

12 — [redacted] **magnifica dozzina**, telefilm

12,30 **Starzinger**, cartoni animati

13 — **Starzinger**, cartoni [redacted]

13,35 **Don Chuck**, cartoni animati

14,05 **Don Chuck**, cartoni animati

14,40 **Quella [redacted] dozzina**, telefilm

15 — **Vinovo** [redacted], trotto in diretta, giochi e quiz a premi

FILM 18 — **E venne la notte**, di Otto Preminger, [redacted] Michael Caine, Jane Fonda, John Philip Law, Faye Dunaway, George Kennedy. Usa drammatico 1966 — *Nel Sud degli Usa [redacted] proprietari, [redacted] bianco [redacted] un negro, dimenticano gli [redacted] fraternizzano per fronteggiare un losco speculatore. Costui [redacted] troppo cattivo per spuntarla*

19,30 **[redacted] Horn**, telefilm

FILM 20,35 **Grisbi**, di Jacques Becker, con Jean Gabin, Jeanne Mo[redacted], Della Scala, Lino Ventura. Francia drammatico [redacted] — *[redacted] gangster hanno fatto [redacted] colpo. Un rivale lo sa e assolda [redacted] killer. Muoiono quasi tutti i protagonisti. Un film classico nel suo genere*

22,20 **[redacted]**, sceneggiato

FILM 23,30 **[redacted] supersexy [redacted] segno [redacted] Sagittario**, di Werner Hedman [redacted] Ole Soltoft. Svezia commedia — *Supersquadra di poliziotte impegnata in [redacted] alla 007. Tra le ragazze [redacted] si spogliano c'è anche Anna Bergman, [redacted] figlia birichina [redacted] regista Ingmar Bergman*

[redacted] 1 — **Giochi [redacted] di [redacted]** [redacted] Senta Berger, Mario Adorf. Germania giallo 1975 — *Vedova (ha ucciso il marito) si risposa. Poi sospetta che il marito voglia ucciderla [redacted] si finge [redacted] per scoprirlo. Sorprese*

Canale 5 Canali 32-36-43-61-69

8,30 [redacted]

12 — **Superclassifica show**, i fi[redacted] canzoni della [redacted] parade

13 — **Una [redacted]**, telefilm

[redacted] 14 — **Fuoco verde**, di Andrew Marton, con Stewart Granger, Grace Kelly, [redacted] Usa avventuroso 1955 — *Dram[redacted] d'amore impiantato attorno ad [redacted] miniera di smeraldi desiderata [redacted] lui [redacted] una piantagione [redacted] lei*

16 — **Alice**, telefilm

16,30 **Domenica con Five**, varietà

16,40 **Popcorn**, musicale

17,30 **Superbis**, gioco a premi pre[redacted] da Mike Bongiorno

18 — **[redacted] e noi due**, varietà

[redacted] — [redacted] telefilm

20 — **Il [redacted] amico Arnold**, telefilm

20,30 **Magnum P.I.**, [redacted]

FILM 21,30 **Un [redacted] papà**, [redacted] Vincente Minnelli, con Glenn Ford, Shirley Jones, Stella Stevens. Usa commedia 1963 — *Un giovane vedovo cerca una nuova moglie [redacted] crede [redacted] averla trovata. [redacted] prescelta però [redacted] piace [redacted] suo bambino che manovra le [redacted] in modo [redacted] fargli [redacted] scelta giusta*

FILM 23,30 **Perché Patricia?**, film [redacted] tv. Con Natasha Parry

R.Tele Aosta Canali 62-31-35

12,45 **Cartoni animati**

13 — **Flash cinema**

13,30 **Interviste di [redacted] Co[redacted]**

14 — [redacted]

15 — **Dan August**, telefilm

FILM 16 — **[redacted] idiota**, [redacted] Edouard Molinaro, con Brigitte Bardot, Anthony Perkins. Francia, commedia, 1964. *Una sprovveduta ragazza è in realtà una spia del controspionaggio, imbattibile smascheratrice [redacted] agenti sovietici. Un brillante professionista innamorato [redacted] che [redacted] di aiutarla [redacted] invece [redacted] ingenuo [redacted] si ritrova invischiato in un intrigo pericoloso*

17,30 **Vita da [redacted]** documentario

18 — **Cartoni** [redacted]

18,30 **[redacted] sport**

19,30 [redacted]

[redacted] — **Cartoni** [redacted]

FILM 20,45 **Ritorno alla vita**, di I. A. [redacted] Nieves Conde. Italia-Spagna, drammatico, 1957. *Tre ex carcerati dopo anni escono e prendono [redacted] treno che li porta [redacted] inaspriti nei confronti della gente, si ricredono dopo alcuni tragici momenti*

22 — **Superclassifica** [redacted]

23 — **Flash cinema**

Telestudio (Retequattro) Canali 24-45

8,30 **Diapolon**, cartoni animati

11 — **Vietnam reportage**, documenti

11,30 **I grandi [redacted] di [redacted]**

13 — **La famiglia [redacted]**, telefilm

14 — **Special Branch**, telefilm

FILM 14,45 **T[redacted] fusti, due bambole, un [redacted]** con Elvis Presley. Usa commedia [redacted]

16,30 **Cuore**, [redacted]

17 — **La [redacted] ranocchi**, cartoni [redacted]

17,30 **Diapolon**, cartoni animati

18 — **[redacted] gioco**

18,30 **[redacted] Branch**, telefilm

19,30 **[redacted] storico**

19,45 **Cuore**, cartoni animati

20,15 **La famiglia Bradford**, telefilm

FILM 21,15 **Pony Express**, di Jerry Hopper, con Charlton Heston, [redacted] Flemyng, Forrest Tucker. Usa western 1953 — *Ex sergente cerca [redacted] collegare con [redacted] servizio di staffette a cavallo il Missouri con la [redacted]*

FILM 23 — **La mandarina**, [redacted] Eduard [redacted] linaro, con Philippe Noiret, Annie Girardot. Francia comm[redacted] 1973 — *Zia educa le nipoti a una visione anticonformista della vita*

FILM 0,30 **Spara**, [redacted] Francia drammatico 1975

Quarta Rete Canale 22

FILM 10 — **I [redacted] dell'isola [redacted] squali**. Italia, avventuroso, 1972. *[redacted] pirata graziato colonizza un'isola. Ex ufficiale che sfrutta illegalmente la [redacted]*

11,30 **I Zemborg**, cartoni animati

12 — [redacted]

12,30 **Dottor Hogg**, telefilm

13 — **Deputy**, telefilm

13,30 **Cisco Kid**, telefilm

FILM 14 — **L'ultimo [redacted] banditi**, di Peter Landers, [redacted] George Montgomery. Usa, western, 1956.

15,30 **L'incredibile dottor Hogg**, telefilm

16 — **Cisco Kid**, [redacted]

16,30 **I-Zemborg**, cartoni animati

17 — **[redacted] musicali** [redacted]

[redacted] 18,15 **L'ultimo** [redacted] con Carlos Thopson. Messico, avventuroso, 1962. *Messicani e americani [redacted] scannano per [redacted] miniera d'oro. Agli Usa l'oro ai messicani l'onore*

19,45 **I-Zemborg**, cartoni animati

20,15 **Oggi** [redacted]

20,30 **Plagio**, di Sergio Capogna, [redacted] Mia Medici. Italia drammatico 1969

FILM 22,15 **Film**, titolo non pervenuto [redacted] tempo utile

0,30 **Dottor Hogg**, telefilm

1 — **Quentin**, telefilm

[redacted] 1,30 **Film**

Teleradio city Canali 44-47

8,50 **[redacted] di Hanna [redacted]**

FILM 10,40 **Arizona**, [redacted] Jean Arthur, William Holden. Usa western 1941 — *Saga [redacted] nascita dello Stato dopo [redacted] guerra civile. La proprietaria di una ditta di trasporti vi combatte indiani e banditi. Un avventuriero l'aiuta [redacted] sposa*

12,15 **Love american style**, telefilm

12,50 **Topolino**, cartoni animati

13,20 **[redacted] della California**, telefilm

14,20 **Love boat**, telefilm

15,30 **Starzinger**, cartoni animati

15,50 **Superclassifica show**, i filmati delle canzoni [redacted] hit parade

[redacted] 16,20 [redacted] Gemma. Italia drammatico 1970 — *Gesta ispirate [redacted] realtà [redacted] partigiano individuali[redacted]*

18,30 **Love boat**, telefilm

FILM 20,30 **L'uomo che non [redacted]**, [redacted] Lino Ventura. Francia spionaggio 1972 — *Spia russa, preso dagli inglesi, parla. Poi [redacted] vedersela col Kgb [redacted] cerca [redacted] fargli la pelle*

FILM 23 — **Film**, titolo non pervenuto in tempo utile

FILM 0,30 **La bocca che uccide**, Usa erotico 1973

Quinta Rete Canale 47

FILM 11 — **Asso [redacted] picche operazione controspionaggio**, con Giorgio Ardisson. Italia, spionaggio, 1966. *Parodia del suo genere: superagente donnaiolo e imbattibile indaga [redacted] superorganizzazione criminale*

12,30 **Cartoni** [redacted]

FILM 13 — **[redacted] e i [redacted] di Francia**, [redacted] Pietro Francisci, con Ri[redacted] Battaglia, Lorella De Luca, Rosanna Schiaffino. Italia, avventuroso, 1957. *[redacted] bieco [redacted] Magonza cerca di seminare discordia tra Orlando e Rinaldo*

15 — **Gundam**, cartoni animati

15,30 [redacted]

16 — **Scacco matto**, telefilm

[redacted] 17 — **[redacted] Callagan**, [redacted] Janssen. Usa, western, 1970. *Cowboy pacifista sconta anche anni di galera per [redacted] aver fatto [redacted] militare. [redacted] poi gli uccidono i genitori e allora cambia idea e fa [redacted]*

19 — **Gundam**, cartoni animati

FILM 20,30 **Gigò**, [redacted] Gene Kelly, con Judy Gleason. Usa, commedia, [redacted]

FILM 22,15 **[redacted] di terrore**, [redacted] Robert Bradley, con Ann Smirney. Italia, drammatico, 1973

Videogruppo Canali 52-54-57

9,30 **Usul**, cartoni animati

FILM 10,30 [redacted] Germania, film per [redacted] tv, [redacted] Hansjorg Felmy

12 — **Sanford and son**, [redacted]

FILM 13 — **Il [redacted] orrori**, [redacted] Sidney Hayers, [redacted] Anton Diffring. Inghilterra, drammatico, 1960. *[redacted] pazzo [redacted] plastica agli evasi e li fa lavorare nel suo circo. [redacted] qualcuno si ribella gli fa fare una fi[redacted] orribile. La polizia indaga*

14,30 **[redacted] città domanda**, filo diretto col sindaco

15,30 **Dolby**, musica a colori

[redacted] — **Usul**, cartoni animati

FILM 20,30 **[redacted] I [redacted] mangiano [redacted]** con [redacted] Serrault. Francia, commedia, 1972. *[redacted] un bar [redacted] Marsiglia. Poi scopre che nel [redacted] locale si spaccia droga e c'è un giro di prostitute. Allo[redacted] inizia [redacted] costruire equivoci in modo [redacted] indurre i gang[redacted] a farsi fuori [redacted] loro. Ci riesce benissimo, ma [redacted] costruire un congelatore sotterraneo per contenerli tutti*

22,30 [redacted]

22,40 [redacted], lo speciale del[redacted]

[redacted] — [redacted]

Tele Subalpina Canale 46

FILM 18 — **Gordon il pirata nero**, con Riccardo Montalban. Italia, avventuroso, 1961

19,30 **La danzatrice di [redacted]**, telefilm

20 — **[redacted] per giorno**, telefilm

20,30 **L'arte di...**

21 — **[redacted] con Umberto [redacted]**

21,15 **Il [redacted]** lettura [redacted] gior[redacted]

21,30 **[redacted] in [redacted]**

22,30 **Missione che dà vita**, rubrica di attualità religiosa

Studio Nord Canali 49-43

FILM 11 — **I figli di nessuno**, con Amedeo Nazzari, Yvonne San[redacted] Italia, [redacted]

14,15 [redacted] cartoni animati

FILM 14,25 **[redacted]**. Austria, giallo, [redacted]

FILM 17,15 **All'ombra del ricatto**, di Don [redacted] Vera [redacted] giallo, [redacted]

[redacted] — **Giorno per giorno**, telefilm

20,15 **Fuorigioco**

21 — **Sette giorni**

FILM 21,30 **Un [redacted] morte [redacted]**, di Robert [redacted] Francia, drammatico, 1956

Tv Flash Canali 39-26

12,40 **Flash attualità**

13 — **Non è [redacted] caviale**, telefilm

FILM 14 — **Lo [redacted] del terzo piano**. Usa, giallo

16,40 **Cartoni animati**

FILM 17,15 **Il tesoro di Rommel**, Italia, avventuroso, [redacted]

19,15 [redacted]

20,45 **Appuntamento con [redacted] spettacolo**: Raffaella De Vita

21,15 **[redacted] sempre [redacted]** telefilm

FILM 22,15 **La [redacted]** con Maurice Ronet. Francia, drammatico, [redacted]

Telecupole Canali 57-64

13 — **La trattoria dei ricordi**, varie[redacted] piemontese

15,30 **Rombo Tv**, automobilismo

16,30 **Cappello a cilindro**, varietà

17,30 **Quella [redacted] prateria**, telefilm

19 — **Evasione bianca**

[redacted] — [redacted] animati

21 — **Hollywood** [redacted] spettacolo di varietà

FILM 24 — **La smagliatura**, con Ugo Tognazzi. Italia, drammatico, [redacted]

1 — **Lo sport**

FILM 1,20 **Ore [redacted] di [redacted]**. Usa, commedia, 1971

Rete Manila 1 Canali 37-44

19 — **Birdman**, cartoni animati

19,30 [redacted]

20 — [redacted] cartoni animati

20,30 [redacted]

21 — [redacted] musicale

FILM 22 — **[redacted] Yard**, con Dennis Shaw. Inghilterra, poliziesco, 1958. *Agente Interpol indaga in [redacted] su [redacted] furto. Segue varie piste e sfugge a [redacted]*

24 — **Il protagonista**, giochi e quiz a premi. Replica

A3 Piemonte 33-25-27-71-39

12,25 **Bingoo**, tombolone musicale [redacted] premi presentato da [redacted] Villa con Lucio Flauto. Regia [redacted] Enzo Gatta. Replica

16 — [redacted]

16,30 **La [redacted]** giochi a premi fra squadre regionali presentati [redacted] Ettore Andenna. Regia [redacted] Cino Tortorella. [redacted]plica

20 — **[redacted] ragazze**, telefilm

20,30 **[redacted] e [redacted]** spettacolo [redacted] condotto da [redacted] Gian. Regia di Guido [redacted]gnaro. Replica

STAMPA SERA

CRITICA		PUBBLICO	
Capolavoro	[redacted]	Eccezionale	●●●●●
Ottimo	★★★★	Successo	●●●●
Favorevole	★★★	Consensi	●●●
Discusso	★★	Discordi	●●
Mediocre	★	Scarso	●

Ambrosio c. Vitt. Emanuele 52, Tel. 547.007 — Lire 4000
Lo squartatore di New York, [redacted] Lucio Fulci, [redacted] Jack Hedley, Almanta Keller, Howard [redacted], Andrew Painter (Italia - Colori) — Misterioso assassino-maniaco, si aggira per New York compiendo nefandezze orribili. Non Viet. **Giallo**
15,10; 17; 18,40; 20,30; 22,30 ★ / ●●●

Ariston v. Lagrange 21, Tel. 546.147 — Lire 4000
Herbie sbarca in Messico, prod. Walt Disney, con Cloris Leachman, Charles Martin Smith, John Vernon, Stephan W. Burns (Usa-Colori) — Nuove avventure della divertente automobile, pensante e parlante. Non vietato **Commedia**
15,15; 17,05; 18,55; 20,45; 22,35 **Prima visione**

Arlecchino c. Sommeiller 22, Tel. 587.190 — Lire 4000
Guardato a vista, di Claude Miller, con Michel Serrault, Lino Ventura, Romy Schneider (Francia-Colori) — Celebre notaio è sospettato di due stupri e un omicidio. Anche la moglie lo incolpa. Non vietato **Drammatico**
16,10; 17,50; 19,20; 20,50; 22,30 ★★★ / ●●●

Astor v. Vioti 8, Tel. 919.516 — Lire 4000
Lola, di Rainer Werner Fassbinder, con Barbara Sukowa, Mario Adorf, Armin Mueller Stahl (Germania Occ. - Colori) — Nella Germania degli anni della ricostruzione adenaueriana, la storia di Lola, donna fatale e delusa. Viet 14. **Drammatico**
15,15; 17,10; 19; 20,50; 22,40 ★★ / ●●●

Augustus p. C.L.N. 248, Tel. 530.714 — Lire 4000
Il giustiziere della notte n° 2, di Michael Winner con Charles Bronson, Jill Ireland, Vincent Gardenia, Anthony Franciosa (Usa - Col.) — A distanza di diversi anni, architetto, a cui hanno ucciso la moglie, continua a vendicarsi. Viet. 18. **Dramm.**
15,10; 17; 18,40; 20,30; 22,30 ★/●●●

Capitol v. S. Dalmazzo 24, Tel. 540.605 — [redacted]
Penitentiary, [redacted] J. Fanaka, con Leon Isaac Kennedy, Thommy Pollard, Hazel Spear (Usa - Colori) — Detenuti in lotta per [redacted] nella scuderia di organizzatore di boxe. Premio la libertà. Vietato 14. **Drammatico**
15,15; 17,10; 19; 20,50; 22,40 ★ / ●●

Centrale D'ESSAI v. C. Alberto 27, Tel. 540.110 — Lire 3500
Frankenstein junior, [redacted] Mel Brooks, con Gene Wilder, Peter Boyle, Martin Feldman, Cloris Leachman, Madeleine Kahn (Usa-Bianco e nero) — Beffarda riproposta del celebre mostro, non più terrificante ma vispo e galante N. V. **Comico satirico**
16,30; 18,30; 20,30; 22,30 **Riedizione '74**

Cristallo v. Gallo 5, Tel. 650.71.66 — Lire 4000
La villa delle anime maledette, di Carlo Ausino, con Beba Loncar, Jean Pierre Aumont (Italia-Colori) — Interamente girato a Torino e ambientato in una misteriosa villa un film dalla forte suspence. Vietato 14 **Drammatico**
16,30; 18,30; 20,30; 22,30 **Prima visione**

Doria v. Gramsci, Tel. 542.422 — Lire 4000
Sul lago dorato, di Mark Rydell, [redacted] Katharine Hepburn, Henry Fonda, Jane Fonda (Usa - Col.) Premiati con l'Oscar per il miglior attore e la migliore attrice, Fonda e la Hepburn nei panni di [redacted] anziana coppia. [redacted] ital. **Commedia**
14,30; 16,35; 18,30; 20,35; 22,35 ★★★ / ●●●●●

Gioiello v. C. Colombo 31, Tel. 500.760 — Lire 4000
Momenti di gloria, [redacted] Hugh Hudson, con Ben Cross, Jan Charleson, Cheryl Campbel (Usa - Col.) — Con diverse motivazioni due studenti universitari si allenano per vincere le Olimpiadi del 1924. Oscar miglior film. Non viet. **Drammatico**
16; 18,05; 20,15; 22,30 ★★★ / ●●●●

Keller STUDIO v.le Mad. Cristina 1, Tel. 215.913 — Lire 4000
California dolls, di Robert Aldrich, con Peter Falk, Vicki Frederick (Usa-Colori) — Vicende di due lottatrici di catch e del loro manager. Non vietato **Excalibur**, di J. Boorman (Eire-Colori) ore 15 lingua inglese **Commedia**
17,15; 19,15; 21,15 ★★ / ●●●

Ideal c. Beccaria 4, Tel. 541.923 — Lire 4000
Il cacciatore, di Michael Cimino, con Robert De Niro, Christopher Walker, John Savage. (Usa-Colori) - Lucida e crudele rappresentazione dell'efferatezza bellica, attraverso le esperienze di tre amici. Viet. 14 **Guerra**
16,30; 19,30; 22,15 **Riedizione '80**

Lilliput [redacted] — [redacted]
La casa stregata, di Bruno Corbucci, con Renato Pozzetto, Gloria Guida (Italia - Colori) — Promessi sposi trovano bellissima casa a prezzo irrisorio. Equivoci e guai manifestano immediatamente che c'è qualcosa sotto. Non viet. **Commedia**
14,30; 16,30; 18,30; 20,30; 22,30 ★ / ●●●

Lux Gall. S. Federico, Tel. 541.283 — Lire 4000
Bello mio bellezza mia, di Sergio Corbucci, con Giancarlo Giannini, Mariangela Melato, Stefania Sandrelli (Italia - Colori) — Consueta commedia all'italiana, fra amore, gelosia e tragicomiche avventure. Non vietato **Commedia**
15,15; 17,40; 20,05; 22,30 ★★ / ●●●●

Nazionale v. Pomba 7, Tel. 519.880 — Lire 4000
L'onorevole con l'amante sotto il letto, di Mariano Laurenti, con Lino Banfi, Janet Agren, Alvaro Vitali, Leo Gullotta (Italia-Colori) — Vicende all'italiana di uomo politico con bella amante nascosta. Viet. 14. **Commedia**
15; 17; 18,50; 20,40; 22,30 **Prima visione**

Olimpia v. Arsenale 31, Tel. 532.448 — Lire 4000
Borotalco, di Carlo Verdone, con Carlo Verdone, Eleonora Giorgi (Italia-Colori) — Piazzista timidissimo si finge uomo di mondo per conquistare la bella collega. Non vietato **Commedia**
15; 16,45; 18,40; 20,35; 22,30 ★★★ / ●●●●●

Reposi v. XX Settembre, Tel. 531.400 — Lire 4000
Conan il barbaro, di John Milius, con Arnold Schwarzenegger, Sandahl Bergman, Ben Davidson, Gerry Lopez (Usa - Colori) — La storia di Conan, re dei Barbari, uomo fortissimo e potente, ma giusto e saggio. Vietato 14. **Avventuroso**
15; 17,30; 20; 22,30 ★★★ / ●●●●●

[redacted] Galleria Subalpina, Tel. 510.145 — Lire 4000
L'inganno, di Volker Schloendorff, [redacted] Bruno Ganz, Hanna Schygulla (Germania Occ.-Colori) — Ultimo film del geniale regista di «Il tamburo di latta», su una vicenda d'amore e inganno. Vietato 14. **Drammatico**
16; 18; 20,15; 22,30 ★★★ / ●●●

[redacted] — Lire 3500
Diritto di cronaca, di Sidney Pollack, con Paul Newman, Sally Field (Usa-Colori) — Vicenda lontanamente tratta dal «Processo» di Kafka, di un uomo accusato e perseguitato senza sapere di cosa e da chi. Non viet. **Drammatico**
16; 18,10; 20,20; 22,30 ★★ / ●●●●

[redacted] Via Buozzi 6 — Lire 4000
Paradise, di Stuart Gillard, con Willie Aames Phoebe Cates (Usa - Colori) - Dopo «Il tempo delle mele» e «Laguna blu» un'altra storia d'amore fra adolescenti, con tanta musica e bei paesaggi. Non viet. **Commedia**
15; 16,40; 18,35; 20,30; 22,30 ★ / ●●●●

Vittoria v. Roma 356, Tel. 561.786 — Lire 4000
Brivido caldo, di Lawrence Kasdan, con William Hurt, Kathleen Turner, Richard Crenna (Usa - Colori) — Uomo appassionatamente innamorato, viene spinto al delitt[redacted]. Vietato 14. **Giallo**
15,15; 17,45; 20,10; 22,35; ★★ / ●●●●●

Acapulco v. Donizetti 6, Tel. 651.264 — Lire 2000
Più bello di così si muore, di Pasquale Festa Campanile, con Enrico Montesano (Italia-Colori) — Ex carcerato per aiutare la famiglia intraprende la professione del travestito. Dal romanzo di Antonio Amurri. Viet. 14. **Commedia**
16,30; 18,30; 20,30; 22,30 ★★ / ●●●●

Ambra v. C. Salute 77, Tel. 297.197 — Lire 2000
Celebrità, con Nino D'Angelo, Regina Bianchi, Sonia Viviani (Italia - Colori) — Sui canoni della sceneggiata una drammatica vicenda d'amore e di violenza ai giorni nostri. Non vietato **Drammatico**
Ap. 20; ult. 22,30 **Non recensito**

Arco-Inc. c. Pr. Oddone 31 — Lire 3000
Renaldo e Clara, di Bob Dylan, con Bob Dylan, Joan [redacted] (Usa-Colori) — Le più belle e note canzoni dei due noti cantautori in un viaggio musicale attraverso l'America più povera ed emarginata. Non vietato. **Musicale**
Ap. 20; ult. 21,30 **Riedizione**

Eliseo p. Sabotino, Tel. 325.95.19 — Lire 2000
La poliziotta a New York, di Michele Massimo Tarantini, con Edwige Fenech, Alvaro Vitali, Renzo Montagnani, Aldo Maccione (Italia - Col.) — Solito cast per le avventure della bella e zelante poliziotta ora anche oltre Oceano. N.V. **Commedia**
Ap. 20,30; ult. 22,30 **Non recensito**

Faro v. Po 30, Tel. 832.214 — Lire 2500
Ricche e famose, di George Cukor, con Jacqueline Bisset, Candice Bergen, (Usa - Col.) — Storia di una lunga amicizia, risentimenti e gioie, fra due donne: una casalinga appagata, l'altra irrequieta scrittrice. Non viet. **Commedia**
16,20; 18,20; 20,20; 22,20 ★★★ / ●●●●

[redacted] c. Trapani 57 — Lire 2000
Ricche e famose, di George Cukor, con Jacquelin Bisset, Candice Bergen (Usa - Col.) — Storia di una lunga amicizia, risentimenti e gioie, fra due donne: una casalinga appagata, l'altra irrequieta scrittrice. Non viet. **Commedia**
Ap. 20; ult. 22,30 ★★★ / ●●●●

La Perla c. De Gasperi 26, Tel. 584.791 — Lire 3000
Sballato, gasato completamente fuso, di Steno, con Edwige Fenech, Diego Abatantuono (Italia - Colori) — Negli amori tra direttore e redattrice un taxista terrunciello fa da terzo incomodo. Non vietato. **Commedia**
15,05; 16,40; 18,35; 20,30; 22,25 ★ / ●●●●●

Massaua p. Massaua 9, Tel. 786.903 — Lire 2500
Banana [redacted], [redacted] Steno, con Bud Spencer, (It.-Col.) — Storia di un buon selvaggio, che felice e analfabeta vive in uno sperduto villaggio. Emigrato in città si scontra con i problemi della civiltà consumistica e torna alla capanna. N. Viet. **Avventuroso**
16,45; 18,40; 20,35; 22,30 ★★ / ●●●

Massimo v. Montebello 8, Tel. 876.061 — Lire 3000
Taps, squilli di rivolta, di Harold Becker, con George C. Scott, Timothy Hutton (Usa-Colori) — Poliziotti presidiano scuola militare dove i cadetti sono in rivolta. Non vietato. **Drammatico**
15,10; 17,40; 20,05; 22,30 ★★★ / ●●●

[redacted]ntodue D'ESSAI v. Garibaldi 30, Tel. 545.245 — Lire 3000
Anni di piombo, di Margarethe von Trotta, con Jutta Lampe, [redacted]ara Sukowa, (Germania - Col.) — La storia di una nota terrorista tedesca, ricostruita attraverso i rapporti di amore-odio con la sorella. Leone d'Oro '81. Non viet. **Drammatico**
16,30; 18,30; 20,30; 22,30 ★★★ / ●●●

Selene c. Belgio 53, Tel. 874.171 — Lire 2500
Amore senza fine, di Franco Zeffirelli, con Brooke Shields, Martin Hewitt, (Usa-Colori) — Tenera storia d'amore fra due adolescenti. Viet. 14, ore 20; 22,30; RAGAZZI: **Un papero da un milione di dollari**, L. 1000, ore 15 e 17 **Commedia**
★★ / ●●●●

Statuto v. Cibrario 16, Tel. 467.051 — Lire 2500
La pazza storia del mondo, di Mel Brooks, Dom De Luise, Madeline Kahn, Harvey Korman (Usa - Colori) — Satirica interpretazione del mondo, attraverso alcuni significativi periodi storici. Non vietato. **Commedia**
15; 16,50; 18,40; 20,30; 22,30 ★★ / ●●●●●

VITTORIO [redacted]TO (P.za Vittorio Veneto 5): [redacted] **ciatore di squali**, F. Nero. Ap. 15, ult. 22,30 **Avventuroso**

ALEXANDRA (Via Sacchi 18, tel. 511.283): **La sai l'ultima sul... matti?**, A. M. Rizzoli, E. Cannavale, Bombolo, tech. ore 14,05; 15,45; 17,25; 19,05; 20,45; 22,30 **Commedia**

CONTINENTAL (via Nizza 346, tel. 697.068): **«La poliziotta a New York»**, Edvige Fenech, A. Vitali, R. Montagnani. Non viet. 20; 22,30 **Commedia**

FORTINO (via Cigna 47, tel. 486.580): **Qua la mano**, A. Celentano, E. Montesano Ap. 20,30 ult. 22,30 **Commedia**

GIANDUJA MARIONETTE LUPI (via Santa Teresa 5, tel. 530.238): vedi Teatri

HOLLYWOOD (corso R. Margherita 106, tel. 851.904): **I figli so' pezzi e core**, Mario Merola **Sceneggiata**

JOLLY (via Verolengo 130, tel. 280.161): Gruppo del Teatro Popolare presenta la sceneggiata **«S. Giovanni decollato»** Show finale di Gianni Fontana unico spettacolo ore 21 **Sceneggiata**

NUOVO ODEON (via Venalzio 8, tel. 749.2362): **Cristiana F. noi i ragazzi dello zoo di Berlino** techn viet. 14, ap. 20, ult. 22,20 **Drammatico**

SOCIALE (corso Vercelli 71, tel. 850608): **Innamorato pazzo**, Adriano Celentano, Ornella Muti ap. 20; ult. 22,30 **Commedia**

ZONA CENTRO

ASSOCIAZIONE MOVIE CLUB (via Principe Amedeo 5/L, tel. 544.077): Festival Marx Brothers **Piume di cavallo**, di Norman Mc Leod (versione originale con sottotitoli in italiano inedito in Italia) ore 18,30; 20,30; 22,30 **Comico**

PO (via Po 21, tel. 839.76.02): **Il cacciatore di taglie**, S. Mc Queen non viet. **Western**

CROCETTA - S. RITA - MIRAFIORI

ADRIANO (via Sacchi 65, tel. 587.715): **L'incredibile Hulk**, con B. Bixby **Avventuroso**

GIARDINO d'Essai (via Monfalcone 62, tel. 353.776): **Storie di ordinaria follia**, di M. Ferreri, con B. Gazzara, O. Muti ore 20; 22,30 **Commedia drammatica**

SMERALDO d'Essai (via Tunisi 82, tel. 3298.627): Rassegna film spazzatura **Cornetti alla crema**, con L. Banfi, E. Fenech. Ap. 20; ult. 22,30 **Commedia**

VINZAGLIO (corso D. Abruzzi 102, tel. 596.125) (solo grandi film) **Il tempo delle mele**, (Reality), di Claude Pinoteau, con Claude Brasseur. 3ª vis. Ap. 20,15; ult. 22,30 **Commedia**

SAN PAOLO

SAN PAOLO (via Cesana 80, tel. 372.637): **Fracchia la belva umana**, con P. Villaggio, Lino Banfi, A. Mazzamauro techn. Non viet. Ap. 20,30; ult. 22,30 **Commedia**

ZONA FRANCIA

BERNINI (corso Tassoni 3, tel. 749.38.43): **American gigolò**, di P. Schrader, con Richard Gere, C. Hutton Viet 18

ZETA d'Essai (via Cibrario [redacted], tel. 749.2907): **Mephisto**, di I. Szabò, con K. M. Brandauer, R. Hoppe, spettacolo unico ore 22,30 [redacted]

ZONA MADONNA [redacted] CAMPAGNA-LUCENTO

LUCE* (Strada Lucento 3, tel. 731.815): [redacted] **diver**, con Fabio Testi **Avventuroso**

LUINI* (Via Luini 90, tel. 290.339): [redacted] **il figlio dello sceicco**, Tomas Milian **Commedia**

ZONA MILANO - REGIO PARCO

FALCHERA (via Tanaro 30, tel. 262.1665): **Count down Dimensione zero**, **Fantascienza**

MAIOR (Largo G. Cesare 105, tel. 287.974): **La 7ª donna**, Florinda Bolkan, ap 15 ult 22,30 **Drammatico**

ZONA NIZZA-LINGOTTO

CUDRE'* (via Nizza 56, tel 687.668): **Ho fatto splash**, techn. diretto e interpretato da Maurizio Nichetti, ore 19,30; 22,15 **Commedia**

* Cinema a carattere parrocchiale

MAFFEI (via Principe Tommaso 5, tel. 683.354). **Storia del piacere**, ap. 14,30, ult. 22,30. Ingresso 4000

METROPOL (via Principe Tommaso 6, tel. 650.5470): **Caligola e Messalina**, Vladimir Brajovic, Betty Roland. col. ore 14,30; 16; 17,40; 19,10; 20,40, 22,30. Ingresso 3500

ORFEO (piazza Carlina, tel. 430.8701): **Rassegna erotica**

PRINCIPE (via Principi d'Acaja 45, tel. 750.951): **Rassegna erotica** ap. 15 ult. 22,30 ingresso 3500

REGINA (corso Regina Margherita 123, tel. 530.885): **Quel dolce corpo di Fiona**, con Amber Hult. Ap. 10 ult. 22; L. 3500

ALCIONE (c. Regina Margherita 134, tel 287.400): **Beatrix la schiava del sesso** ap. 14,30 ult 22,30. Avanspettacolo condotto da Sandro Serafini e Gigi Canioni. Strip tease con le v[redacted] Michele, Amanda e Janet de Bahia - Or. 16,[redacted] 18,30; 22,15

ARTISTI EROTIC CENTER (via Giulia di Barolo 24): **Rassegna erotica**, ap. 15 ult. 22,30 L. 2000

MILANO DOPPIA LUCE ROSSA (via Milano 8, tel. 530.255): **Rassegna erotica**

ROMA BLUE (via San Donato 40, tel. 487.765): [redacted] **di Francine**, ap. [redacted] ult. 22,30; ingresso L. [redacted]

AMERICA (v. Fréjus 27 - tel. 446.764): **Furore erotico**, ap. 20; ult. 22,30

SPEZIA (via Nizza 170, tel. 696.3517): **Confessioni proibite di una monaca adolescente**, ap. ore 15 L. 1200

CABARET VOLTAIRE (via Cavour 7, telefono 516.045): **Cak-tak show - Yesdear**, ingresso soci

CINECLUB (via F.lli Calandra 15, tel 447.26.68): dalle 14,30 alle 24 **Bums motel**, novità assoluta. Ingresso riservato soci

[redacted] CASSA DI R[redacted] INCONTRI DI [redacted]
Corso [redacted]tati Uniti 23 - Torino
16 maggio - [redacted] giugno [redacted]
MOSTRA FOTOGRAFICA
[redacted] DARE E L'AVERE
DI FRANCO FONTANA»
Inaugurazione oggi o[redacted] 17,30
Orario feriale e festivi 16-20
Organizzazione Centro Sportivo Aziende Industriali

CAMPIGLI
e
[redacted] CHIRICO
GRAFICA 18
C. Casale 307 tel. 890048

GALLERIA PIRRA Ceramiche
[redacted] 17 [redacted]
ALBISSOLA 1920 - 1940
opere di maestri ceramisti:
FINO AL 15 DI GIUGNO

[redacted]
Via L. Chiala 14
[redacted] ORE 14,30
IL MANTEGNO, presenta
«GLI [redacted] DI UN [redacted]»
[redacted]rio De Giorgio e Davide Melodia
Regia di Luigi Dosia

[redacted] St. Valsalice 2 Tel. 655859 - Bus 64
OGGI E DOMANI TRATTENIMENTI
15,30 POMERIGGI DELL'AMICIZIA
21 ORE LIETE E TOMBOLA
TEMPO LIBERO

danze la perla
Ore 15,30 Matinée
Ore 21 I valzerani

FARO
Ore 15,30
SECONDI OTTAVI FINALE
TORNEO C. GORLERO

Danze CLUB [redacted]
Ore 15,30 Matinée
[redacted] GLI AMATORI DEL BALLO
Ore 21 BALLO PER TUTTI
Orch. I MARMITTONI

FORTINO
Ore 15,30 INGRESSO LIBERO
consumazione facoltativa
Vieni a scoprire qualcosa in più
Locale fresco, e...

ALFIERI - ARCI: oggi ore 16 e ore 21 **Lanterna magica di Praga** in «Il circo magico» prenot. Arci tel. 839.67.40, Torviaggi tel. 50.41.42. Alfieri tel. 535.440. Ultimi due giorni

CARIGNANO-TEATRO STABILE: ore 21 Valeria Moriconi in **Emma B. vedova Giocasta** di Savinio. Regia di Egisto Marcucci. Tel. 544.562 - 556.248. Ultimi due giorni.

CASA DEL POPOLO: Stic è a Settimo Torinese. Il Mulino del Teatro Continuo di Padova presenta **Siddharta** ore 21.

CENTRALINO: ore 22 Cabaret (v. Delle Rosine 16): Franchin e Paulin.

D'UOMO TEATRO (p. San Giovanni, tel. 546.533): ore 21,30 il gruppo di ricerca teatrale della Compagnia del Bagatto presenta: **Racconti**, pretesto di alcune storie Zen.

GIANDUJA-MARIONETTE LUPI: domani ore 16,30 **La bella addormentata nel bosco** con le Marionette Lupi. Inf. tel. 530.238.

INTRADOSSI (tel. 871.009) ore 21,15 il Teatro Zeta in **Il mistero del ricco epulone (Sicilia ieri e oggi)**, regia di Piergiorgio Gili con G. Fiscella, O. Salomone.

INFERNOTTI (via C. Battisti 4B, tel. 511.776): Teatro Mode-Modi 80 ore 9 convegno, ore 17 **Videotapes**, ore 21 Raffaello Sanzio, ore 22,30 Ricerca materialistica Ingresso libero

MACARIO: Assemblea Teatro presenta ore 21 **In fra li casi**, prenot. tel. 533.948.

NUOVO: ore 20,30 Saggio di Danza classica delle Allieve del «Centro di perfezionamento della Danza» diretto da Loredana Furno. Inf tel. 655.552

NUOVO: Vignale 82. Tel. 680.668.

TEATRO STABILE - CITTA' E PROVINCIA DI TORINO: Festa Internazionale di Teatro per ragazzi: al Teatro Adua, ore 10, il Teatro del Buratto presenta **L'histoire du soldat**.

SABATO 15 MAGGIO - ANNO 114 - NUMERO 117

Sabato 15 Maggio 1982

STAMPA SERA

QUOTIDIANO D'INFORMAZIONI - TORINO, VIA MARENCO 32 - TEL. (011) [illegible] - CODICE DI AVVIAM. POSTALE 10126 - SPEDIZIONE IN ABBON. POSTALE (GRUPPO 1/70) - LIRE 400 [illegible] TI IL [illegible]

Falkland - Forse una guerra delle bugie dietro la guerra strisciante

SI E' UCCISO L'AMMIRAGLIO BRITANNICO?

LA [illegible] FOTO DEI MARINES INGLESI CHE [illegible] RIOCCUPATO LA SOUTH GEORGIA

● L'ammiraglio della flotta inglese, John Woodward, è morto? La voce [illegible] è diffusa ieri sera a Buenos Aires. Qualcuno sospetta perfino che l'alto ufficiale inglese si sia ucciso. Londra non si è neppure degnata di commentare la notizia. E' possibile che si tratti di un nuovo episodio della campagna [illegible] propaganda orchestrata da Buenos Aires, ma alcuni particolari lasciano perplessi. Come mai i comunicati della Royal Navy sono firmati da John Lock e non da Woodward? Perché [illegible] signora Thatcher si è recata a visitare la moglie dell'ammiraglio?

● Dopo due giorni di tregua [illegible] fatto le operazioni belliche sono intanto riprese alle Falkland. Caccia bombardieri inglesi hanno attaccato questa notte Port Stanley.

[illegible] Anche l'ultima mediazione del segretario generale dell'Onu, Perez [illegible] Cuellar, sembra essere sul punto di fallire. L'ambasciatore inglese a Washington [illegible] [illegible] rappresentante di Londra presso le Nazioni Unite sono stati ieri [illegible] richiamati in tutta fretta in patria. A Londra, Buenos Aires e a New York, si ipotizza come imminente lo sbarco sull'arcipelago.

● Gli inglesi hanno smentito ufficialmente che la portaerei «Hermes» sia stata danneggiata. ● A PAGINA 11

Una Beauty Consultant [illegible]
SHISEIDO
è [illegible] tua disposizione
per dimostrazioni
e consigli sulla linea
MOISTURE MIST
dal 17 al 22 maggio
PROFUMI
Servetti
via Mazzini 21

In auto, [illegible] Ceretto, tornavano da una serata tra amici

Tre morti (18-25 anni) tra Saluzzo e Carignano

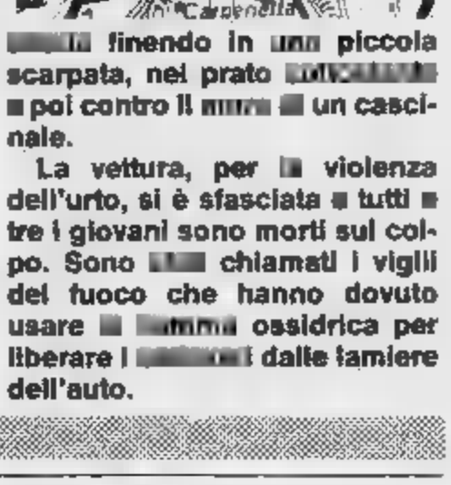

[illegible] Tre giovani sono [illegible] questa notte, poco prima dell'1,30 [illegible] un [illegible] [illegible] le [illegible] strada [illegible] Carignano e Saluzzo, [illegible] [illegible] Ceretto, su una vettura che [illegible] [illegible] di strada.

Si [illegible] di Fabrizio Picco, 18 anni, residente a Carignano in [illegible] Silvio Pellico 112; Michele Scoffone, [illegible] lui diciottenne, residente [illegible] Lombriasco, in vicolo Ortensia 1, e [illegible] Antonino Mazzarella, [illegible] [illegible] anni, [illegible] a Palermo, in [illegible] Mardi 5. I [illegible] giovani [illegible] a bordo [illegible] di una vettura [illegible] marca «Bmw» e procedevano, presumibilmente [illegible] a forte andatura, [illegible] strada provinciale che porta [illegible] Carignano a Saluzzo.

[illegible] reduci da una serata [illegible] amici e stavano probabilmente [illegible] dirigendosi [illegible] Lombriasco dove risiede [illegible] famiglia di Michele Scoffone. All'uscita [illegible] frazione Ceretto l'autista ha però perso il controllo della potente [illegible] che è uscita di [illegible] finendo in una piccola scarpata, nel prato [illegible] [illegible] poi contro il [illegible] [illegible] un cascinale.

La vettura, per la violenza dell'urto, si è sfasciata [illegible] tutti [illegible] tre i giovani sono morti sul colpo. Sono [illegible] chiamati i vigili del fuoco che hanno dovuto usare [illegible] [illegible] ossidrica per liberare i [illegible] dalle lamiere dell'auto.

Scudetto

■ Domani [illegible] campionato di calcio [illegible] conclude. A meno che 30 giornate non si rivelino sufficienti a stabilire qual [illegible] la squadra migliore e [illegible] debba arrivare a [illegible] «coda».

Juventus e Fiorentina, pari in clasifica [illegible] con eguale voglia [illegible] scudetto, andranno a giocarsi le ultime possibilità su campi lontani, scomodi. Perché [illegible] è vero che i viola dovranno affrontare un Cagliari estremamente bisognoso [illegible] punti per salvarsi [illegible] altrettanto vero che i bianconeri [illegible] troveranno di fronte un Catanzaro privo di necessità concrete ma spinto da un orgoglio grandissimo. Non è un mistero che [illegible] squadra calabrese abbia impostato l'attività delle ultime settimane proprio in funzione della partita di domani.

Qualche «forfait» nelle squadre. La Juve ha tuttora il dubbio Tardelli che verrebbe eventualmente sostituito da Bonini, in formazione-tipo il Catanzaro. La Fiorentina teme per le condizioni di Vierchowod il cui posto potrebbe [illegible] rilevato da Ferroni. Anche in questo caso nessuna novità nella squadra ospitante.

[illegible] [illegible] [illegible]

SOLO PEDONI IN CENTRO AD ASTI?

«Signor assessore, la sua bella isola non sarà del tesoro ma della miseria»

Divampano le polemiche per la chiusura del cuore cittadino al traffico - Il responsabile del settore per il Comune, Giorgio Galvagno, ha intrapreso la sua battaglia con l'ardore di un principe guerriero - Ma ha suscitato la reazione inviperita dei commercianti - «Se l'isola dovesse diventare realtà, sarebbero necessari centinaia di posteggi e la viabilità collaterale sarebbe tutta da rivedere»

«Se fossi commerciante vorrei la chiusura completa... con musica»

Il parere dell'assessore contestato dai titolari dei negozi

Professor Galvagno, perché tante polemiche per l'isola pedonale?

«Ovunque la si proponga — *risponde l'assessore ai Lavori Pubblici Giorgio Galvagno, socialista* — c'è sempre la preoccupazione di coloro che vivono nelle zone che saranno interessate all'iniziativa. È questo accade sia in Italia sia all'estero. Commercianti e titolari di esercizi pubblici sono convinti che dove c'è movimento di auto ci sia più attività, più denaro. E questo non è vero, perché non tiene conto che il maggior flusso di gente avviene là dove il traffico è contenuto e le persone possono tranquillamente girare a piedi».

E dove le mettete?

«Teniamo presente un fatto fondamentale: l'isola è collegata con un buon sistema di viabilità che la favorisce e rende possibile l'attuazione. L'abbiamo individuata nel centro storico, nelle zone dove la circolazione è improduttiva, là dove l'auto non riesce neanche più ad arrivare e quando arriva non trova posto. Noi crediamo che i vantaggi siano notevoli: almeno il 90 per cento degli interessati l'ha già capito».

E gli altri?

«Abbiamo avuto sì reazioni, ma a parte qualcuno che è uscito dal seminato, la maggioranza ha posto obiezioni di buon senso che noi condividiamo e cercheremo di osservare: orari, parcheggi alternativi ecc. Andremo con gradualità, faremo un passo per volta in modo da evitare eventuali errori».

I commercianti dicono: il centro è la città, e le vie laterali sono strette e scoraggiare il traffico delle auto...

«Come si fa a dire questo? Già adesso le strade laterali sono invase da auto e pedoni che si intralciano a vicenda. Quando sistemeremo le auto i pedoni potranno circolare più liberamente e affluire verso il centro, le auto avranno diverse possibilità di circolazione e il traffico sarà più scorrevole. Naturalmente, ripeto, andremo con prudenza e gradualità. Nessuno vuol fare tutto e subito. Stabiliremo una differenza fra periodi estivi e invernali, un orario giornaliero che favorisca l'attività commerciale. E poi la città sarà più bella».

Più bella?

«Ci sarà un'operazione di decoro urbanistico, di riqualificazione ambientale che renderà questi luoghi i più frequentati della città. La gente verrà per distendersi, vedere i negozi, fare acquisti».

Le proteste più accese arrivano da via dei Cappellai.

«Strano, perché è il traffico delle auto potrà continuare: si arriva da via Garetti, si posteggia...».

I cappellai vi hanno inviato tre petizioni.

«Noi abbiamo fatto almeno 15 incontri, abbiamo invitato persona per persona. Posso garantire che abbiamo sentito tutti. Io ho mandato degli avvisi in tutte le vie interessate il provvedimento, negozio per negozio. In Consiglio comunale abbiamo fatto discussioni aperte, abbiamo lasciato il piano per un mese a disposizione del pubblico con un funzionario e il sottoscritto pronti a parlare con chiunque. In quel periodo non si è presentato nessuno, poi sono arrivate le petizioni. Comunque i commercianti sono stati ricevuti, abbiamo parlato. Credo che tutto andrà bene. L'isola non è il dramma che si vuol far credere».

GIORGIO GALVAGNO

Assessore, che cosa farà di un negozio in piazza San Secondo?

«Chiederei l'isola pedonale totale: forma il giardino, con la musica».

OLIVERO

GIUSEPPE

DAL NOSTRO INVIATO SPECIALE

ASTI — Il ragionamento non fa una grinza: il cuore di Asti è nato medioevale e non era fatto per le auto; torniamo alle origini e restituiamolo ai pedoni. Cerchiamo di ricreare l'antica atmosfera illuminando il centro-città con una vernice di intimità raffinata: nuova pavimentazione per le strade, lampioni, panchine, occasioni di ritrovo.

Ad Asti si cambia: la filosofia della nuova isola pedonale che l'assessore ai Lavori pubblici Giorgio Galvagno difende con l'impeto e la passionalità di un principe-guerriero deciso a battersi fino in fondo, sta per diventare realtà.

Il «principe» Giorgio ha sguainato la spada contro le auto e ha cominciato a menare botte da orbi: via le macchine da piazza San Secondo, parte di corso Alfieri e zone limitrofe; spezziamo le reni a questo traffico sempre più caotico cacciandolo dal centro.

I bellicosi propositi del principe hanno subito scatenato una raffica di polemiche. I commercianti hanno dichiarato guerra (petizioni, trecento firme autenticate dal notaio presentate in Comune) ritenendo che la zona pedonale, lungi dal trasformarsi in *tesoro*, come vuole il titolo del famoso romanzo di Stevenson, rischi di diventare quello della miseria.

«*Non sono contrario in senso assoluto* — dichiara l'orefice Fernando Olivero, piazza San Secondo — *e l'ho anche detto pubblicamente a Galvagno: Giorgio, fai pure la tua isola, ma tutt'intorno, per farla funzionare, devi creare qualche centinaio di posteggi. La gente, per venire in centro, usa la macchina, ma se non ha il parcheggio...*».

E dove li trova, Giorgio, i parcheggi?

«*Mah! Si parla di piazza del Palio e il limite potrebbe anche andar bene. Peccato che sia occupata per molti mesi all'anno da giostre, fiere e manifestazioni varie*».

«*Allora il commercio continuerà a risentirne come già accade. Il sabato Asti è polo di attrazione per una zona enorme: vengono a comprare da Villanova, Chieri e anche Torino. Ma il flusso sta calando e sa perché? Perché fin da adesso c'è una clamorosa di posteggi*».

L'assessore Galvagno è sotto accusa e a fare il giro dei negozi ne sentono delle belle: «*Lui rischia niente perché ha la sua bella poltrona in Comune, ma qui va a finire che qualcuno chiude bottega!*».

«*Galvagno è solo un megalomane: ha già comprato magnolie, lampioni e panchine: sfido che vuol fare l'isola pedonale: adesso non può più tirarsi indietro*».

E ancora: «*Lo so io perché Galvagno vuol fare l'isola: per venire in centro tutto elegante a pavoneggiarsi*».

Anche in via dei Cappellai i commercianti sono furibondi: «*Rischiamo l'isolamento totale* — dice il titolare della pizzeria Giuseppe Francese —. *Chi vuole arrivare in auto dalla stazione dovrà fare un giro scomodo, passando per via san Rocco, piazza san Martino, ecc. Strade strette, difficile circolare. Mi spiace ma quest'isola mi rende molto pessimista. A forza di bloccare qua e là si creerà un tale intasamento di traffico che la gente non vorrà più venire in centro*».

Ma Galvagno molla. Ad «arredare» l'isola pedonale ha chiamato l'architetto Antonio Guarene, un professionista con le idee chiare: «*Trasformeremo l'"esterno", strade e piazze, in "interno": un salotto elegante per far riscoprire alla gente il piacere di stare insieme*».

Mauro Anselmo

I comunisti

«Ben venga questa iniziativa»

Luciano Nattino, capogruppo pci: «*Il nostro è favorevole all'attuazione dell'isola pedonale in quanto essa il nuovo passo una rivitalizzazione del centro storico che questi anni, seppure lentamente, è andata avanti grazie agli sforzi e indirizzi amministrativi della giunta di sinistra nata nel 1975. Riteniamo improcrastinabile l'avvio dell'isolaanche se essa potrà che realizzarsi per successive approssimazioni. La sperimentazione in questi casi d'obbligo. Siamo informati malessere presente tra i commercianti zona, a volte frutto preoccupazioni, a volte frutto di contraddittori interessi interni categoria. Tuttavia l'operazione isola pedonale è prima di tutto un progetto di diversa vivibilità della città*

«*Certamente ci saranno da superare iniziali grosse difficoltà di parcheggio, viabilità, di accessi, ma riteniamo che essere un responsabilità e collaborazione da parte tutti*

I democristiani

«D'accordo ma con tanta cautela»

Beppe Barolo, consigliere dc: «Il nostro gruppo non è pregiudizialmente contrario all'isola pedonale, purché realizzata a determinate condizioni. La prima è che siano individuati gli spazi idonei a realizzare una rete posteggi in grado di dare una soluzione al problema del traffico sempre più caotico ma anche a garantire dal "non isolamento" i negozi di piazza San Secondo e delle immediate vicinanze».

* *

«La soluzione potrebbe essere l'utilizzazione di una parte di piazza del Palio. La giunta ne parla; in realtà questo progetto, varato prima del '75 dall'amministrazione dc, non è ancora stato realizzato nell'82 e, a quanto pare, bisognerà aspettare almeno un anno prima che si combini qualcosa. Anche perché assessori hanno idee diverse in materia. Facciamo pure l'isola pedonale, ma stiamo attenti a non complicare le cose a far inviperire i cittadini».

Mentre a Torino si discute (e si lamenta) per la «rivoluzione del traffico» Asti si prepara a varare una misura che fa già discutere e protestare: l'isola pedonale.

* *

Sotto accusa è il vicesindaco assessore ai Lavori Pubblici Giorgio Galvagno che nell'intervista rilasciata al nostro giornale si difende e contrattacca. Le auto spariranno da gran parte del centro storico, le vie riacquisteranno l'antica fisionomia medioevale.

Ma i commercianti non sono d'accordo. Temono l'isolamento, contestano la scelta del Comune.

* *

Perché? Con quali argomenti? E che cosa risponde l'assessore? Dopo l'articolo al traffico e pubblicato l'altro ieri ad occuparci del «caso-Asti» dove la polemica rischia di diventare incandescente. Discussioni, petizioni, proteste.

In precedenti articoli abbiamo esaminato la situazione del traffico a Novara, Cuneo e Alessandria.

USATO GARANTITO 1 ANNO

OCCASIONI DELLA SETTIMANA

45 nera semestrale pochi Km, proprietario
GIULIETTA 1.6 metallizzata 1979 proprietario unico, Km
ALFETTA 2.0 E blu pervinca 1980 cerchi in lega, condizionatore
GOLF GTI nero 1978, completa
ALFA T.I 1.3 metallizzato 1980 proprietario
FIAT 132 2.5 diesel grigio metallizzato 1979 unico proprietario, vetri elettrici, condizionatore d'aria
1978 proprietario unico
112 Elite 1981 metallizzata unico proprietario Km

"USATO COME NUOVO"
L'USATO DALLE 9 GARANZIE ESCLUSIVE

SOGEA
C.so Siracusa 40
Tel. 329.93.33

Nella tua zona per un pratico inserimento nel lavoro
CERCASI
giovani da alla professione e più
PROGRAMMATORE/PROGRAMMATRICE
per centri elettronici locali
Breve addestramento serale nella tua città.
Inserimento in zona.
Stipendi nel settore 800 mila circa.
Per colloquio nella tua città telefonaci (02) 670.6729 - (02) 204.3388 oppure scrivici: SOLEDIL - Via Palestrina 36 - 20124 MILANO

RIVOLUZIONE NEL TRAFFICO MA ANCHE NELLE ABITUDINI

Bilancio dopo 15 giorni di rete ■ griglia - Chi è contento, chi no, ■■■ questi ultimi sembrano in maggioranza - Mugugni a non finire per la fermata soppressa - Alla Trasporti torinesi sono possibilisti: «Ci saranno correzioni»

Quindici giorni di «rivoluzione» per la rete tranviaria ■■■■■. Che cosa hanno significato ■■■ abitudini dei torinesi, nella loro metodicità ■ spostamenti, nelle loro ab■■■■■ tranquille «migrazioni» attraverso la città? Molto, per alcuni, poco o ■■■ per altri. Siamo stati a Porta ■■■■■ uno ■■■ «nodi» caldi ■■■ contestazione: pochi collegamenti, interi quartieri «isolati» dal polmone commerciale della ■■■ Così, almeno, dice la gente che tele■■■ al giornale. E quella ■■■ non telefona, che cosa pensa?

■■ ■■■■■■■■■■ IN ■■■■■■■■ AREA DI VIA S. ■■■■■■

«*Per ■■■ ■ cambiato ben po■■ — ■■■* Ettore Palazzini, pensionato — *vengo ■■ Borgo Vittoria, dove ■■■ ■■■■ c'era il ■. Ma siccome io ■■■■■ lontano dalla linea ■ dovevo prendere prima ■■■ tram per salire sull'altro che mi portava qui. Adesso, ■■■ ■ 10, succede che di tram ne devo prendere tre, ma ci metto meno tempo, le coincidenze sono migliori*».

«*Io di problemi ne ho* — dice Giovanna Antimi, casalinga, ■■ anni — *dalle mie parti, borgata Parella, qui ci arrivo con molta difficoltà. Però mi han■■ messo ■■■ tram per andare ■■■■■ Mirafiori che prima ■■■ c'era. E quello mi serve*».

«*Vuol dire la linea 1* — chiarisce meglio Andreina Sanfilippo, amica ■ vicina di casa della Antimi — ■ *adopero anche io. Per lavoro devo andare alle Molinette. Prima dovevo trasbordare. Adesso me la cavo in un colpo solo*».

Chi è contento e chi no. Ma come mai gli scontenti sembrano maggioranza: «*Mi pare ovvio* — dice Angelo Contardo, commerciante — *chi è contento ■■■ si prende la briga ■ protestare. ■■■ la storia ■ che per uno contento ■■ n'è uno che non lo è. Solo che questi telefonano ■ scrivono ai giornali, gli altri stanno zitti*».

E, in effetti, se una fermata è spostata dal posto A al posto B, chi ■■■ vicino ad A protesta, ■■■ chi si vede arrivare la fermata sotto casa è ben con■■■■ e, semmai, tace per evitare che gliela tolgano ■ nuovo.

«*E' proprio così* — conferma un tranviere fermo sotto la pensilina — *prenda ■■■ Madama Cristina. Mugugni ■ ■■■ finire per la fermata tolta ■■■ mercato. ■■■ fino a ieri i mugugni erano per il caos tremendo della piazzetta. Oggi il traffico scorre bene, ma gli automobilisti mica telefonano ■ voi per dire che va meglio così, no? Telefonano quelli che devono fare cento metri con la borsa della spesa piena*».

Un controllore: «*I tempi di percorrenza sono discreti, allineati con le previsioni. In qualche strada il traffico privato intasa le nostre linee, d'altra parte anche alcuni lavori in corso complicano ■■ situazione. Noi, dal canto nostro, rileviamo i ■■■ e li trasmettiamo in centrale. Le correzioni le faranno loro*».

E, in centrale, l'ing. Biffignandi è possibilista: «*Certo che correzioni ci saranno, tutte quelle che si evidenzieranno come necessarie. Stiamo rilevando con molta attenzione tutti i dati possibili, dopodiché decideremo. Molte proteste, però, sono così esasperatamente individuali che non sarà possibile accoglierle*».

E il fatto ■ incontestabile: c'è chi vuole la fermata dieci metri più in su, chi la linea che passi da qui piuttosto che di là, insomma, problemi singoli la cui soluzione è inimmaginabile. ■■■ il bello è che a «frenare» non sono gli anziani, come si potrebbe pensare. In maggioranza gli ■■■■■ hanno ■■■■■ con curiosità il ■■■■■ sistema: studiano con attenzione le piantine, si scambiano pareri, «*provano*» ■ linee ■■■ lunghi giri ■ collaudo. I giovani, essi pure, si sono adattati ■■ fretta. Sono le persone di mezza ■■■ ■■ essere in crisi.

Sono loro le più refrattarie alla novità. «*Per ■■■ ■ un fatto prevedibile* — dice Giorgio Gandini, studente sulla cui presenza a Porta Palazzo in un'ora che dovrebbe essere scolastica ■ meglio non indagare troppo — *gli ■■■■■ hanno tempo e, soprattutto, ■■■ di novità che movimentino la loro vita non certo ricchissima di situazioni stimolanti. La "Rete 82" è un'occasione per parlare, discutere, insomma, sentirsi dentro la vita della città. Noi giovani, via, siamo giovani e ci adattiamo a tutto. I ■■■■■ età, quelli che si chiamavano "matusa" sono quelli fra i quaranta ■ i cinquanta. Sono quelli i più restii. Amano il loro trantran quotidiano ■ muoverli da lì è difficile*».

«Rete 82» bilancio di due settimane: gioie e dolori, ma dopo le prime ondate di mugugni pare che la situazione sia migliorata. Insomma, Torino sta imparando ad usare il suo nuovo mezzo di trasporto. Un successo, dunque? Beh, le critiche ■■■ ■■■ tutte inventate. Occorre tenerne conto.

Lettrice «arrabbiata» dichiara guerra ai predellini alti

Le proteste dei lettori, le risposte della Trasporti torinesi

■ Per ■ stessa distanza oggi mi ci vuole quasi un'ora contro i 7 minuti di prima. Abito in **via Bobbio** ■ devo fare un chilometro ■ piedi per raggiungere la prima fermata in corso Duca degli Abruzzi.

La segnalazione è troppo generica per consentire una risposta precisa.

■ Particolarmente «arrabbiata» una lettrice: «E' vergognoso. ■ mi devo servire esclusivamente ■■■ 13, mentre prima potevo scegliere fra il 2, il 4 ■ il 6. E il ■■ ha vetture vecchissime, con i predellini molto alti e il bigliettaio. Ci sono lunghe ■■■ per prendere ■ tram e continui intoppi. Arrivo sempre in ritardo».

La «arrabbiata lettrice» deve tenere conto che: la linea 4 si chiama oggi ■■■■ 13; la linea 6 ■ chiama oggi linea 1 (proseguendo ■■■ Porta Nuova sino a Lingotto); la linea 2 è stata soppressa.

● Non ■ potrebbe **spostare la fermata del 14 sbarrato** — telefona ■■■ lettrice ■ Mirafiori — che è stata messa in ■■■ punto dove ■ ■■■■ solo prati, vicino ■■■ case? In più, a parte che adesso in corso Corsica non passa più nessun autobus, ■ fermata, sempre del 14 sbarrato, di corso Giambone, non ha nessuna coincidenza, salvo una fermata del 74 lontana però almeno trecento metri.

■ precisa ancora che ogni modificazione ■i fermata ■ potrà essere adottata dopo il conveniente periodo di «rodaggio».

● Altre proteste riguardano invece il ritardo dei mezzi. Per esempio: «Ieri sera ho aspettato l'1 in corso Vinzaglio dalle ■ alle 19,40». Oppure: «Al capolinea del 61 in corso Appio Claudio il bus non si è fatto vedere dalle 19,46 alle 20,14».

Che si verifichino ritardi sulle linee è purtroppo un fe■■■■■ possibile: stupisce sinceramente ■■■ interruzione ■ servizio ■ 40 minuti sulla linea 1 e di ■ minuti ■■■ linea 61 (ovviamente ■ ritenersi indicato erroneamente, in quanto in corso Appio Claudio passa la linea 71) cui non hanno fatto riscontro segnalazioni da parte del nostro Servizio di controllo.

■ In **via Madama Cristina** vogliono il 59.

Si tratta ■ espressione di desiderio che potrà eventualmente essere considerata ■■■ in tempi ■■■■ sivi.

STINA, la segretaria telefonica.

Intelligente e molto carina.

Stina è una segreteria telefonica altamente professionale. Con un cervello veramente affidabile - il microprocessore Single Chip - e tutta la sicurezza della tecnologia Sime Brondi. Stina ■■■■■■ con voi anche a distanza grazie ■ Telecoder incorporato e si fa notare per il design essenziale, accuratamente semplificato.
Tutto, con il vantaggio di costare niente ■ più ■ una segreteria telefonica "normale"!

SIME BRONDI

STINA ■ omologata e assistita dalla SIP

E ■■ volete saperne ■ più, rivolgetevi a:

PRO.TE.CO ■■
C.so Inghilterra 31 - 10138 TORINO - Tel. 011/541552-517616/7

MATERASSI ORTOPEDICI
DORMOSAN
PER DORMIRE SANI E CORRETTI

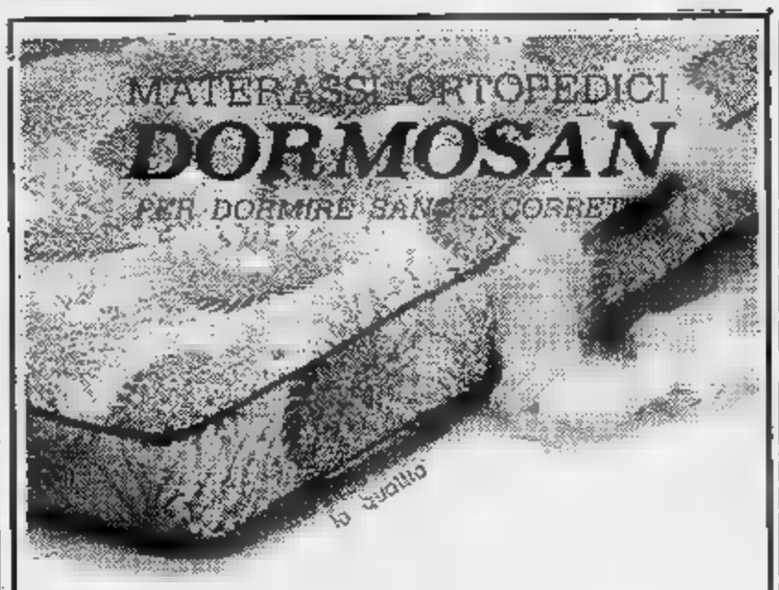

flexilan

i rivenditori autorizzati **DORMOSAN** li puoi trovare consultando le pagine gialle categoria materassi a molle

IN VIA AMENDOLA 4 A TORINO la

Conbipel più

per ampliamento locali, effettua una

SVENDITA

su tutti i capi in pelle ■ prezzi di realizzo!

e se la **Conbipel** svende... E' PROPRIO UNA VERA SVENDITA!

Conbipel più
V. Amendola 4 - Torino

Conbipel
C.so Bramante 27-29 - TORINO
Comunicazione n. 3849 del 30-4-82

ATTENZIONE!! Studio "D" ..organizza

IL MICROFONO
2ª Rassegna Voci Nuove - Torino

Possono ■■■■■■■■: ■■■■■■■■ - **CANTAUTORI** - ■■■■■■■■ - **GRUPPI VOCALI** dai 15 ■ ■■ ■■■. La Finalissima ■ TORINO ■ sarà ripresa TELEVISIVAMENTE. Il vincitore inciderà UN ■■■■ 45 giri. Le iscrizioni ■ chiuderanno il ■■ giugno 1982.

Per informazioni ■■■ iscrizioni Studio "D"

■■■ BAINSIZZA, 8/2 - 10137 TORINO - Tel. 011/35.66.66

SUPERMOBILIFICIO A2
VIA LANZO, 23 - ■■■■■■■■
■■■■■■■■ ■■■■■■■■ ■■■
Aperto anche lunedì ■■■■■■■■

ARREDALCASA
VIA SOSPELLO, 2 - ■■■■■■■■
■■■■■■■■■■■■ DEL ■■■■■■■■
FAVOLOSA ■■■■■■■■■■■■
SPOSI ■■■
Aperto anche lunedì pomeriggio

Brombin Mario
servizio
tecnico autorizzato
■■■■■■■■■■
TRASFORMAZIONI
E MANUTENZIONI
IMPIANTI RISCALDAMENTO
GAS - GASOLIO - NAFTA
Via ■■■■■■ 8 - Tel. 655.277
■■■■ Torino

ore 18: l'aperitivo....

AMPIO DEHORS ESTIVO

Danieli
COCKTAILS - BAR - CREMERIA
TORINO - CORSO ■■■■■■ CUCCO 14 - TEL. 723.258

COLOSSALE VENDITA PROMOZIONALE
■■■■■■■■ uomo donna ■■■■■■
Sconti 50% 60%
P.■■■ C. Felice 80 a 50 m da Porta ■■■■
■■■■■■■■ di Torino in ■■■ 3-3-80 ■■ 232

Garofano rosso e sole nascente patto d'acciaio

Socialisti e socialdemocratici discuteranno insieme i grandi temi della città - E il pci come accetterà questa alleanza?

Garofano rosso e sole nascente vogliono crescere assieme, falce e martello permettendo. Socialisti e socialdemocratici, infatti, da ieri, a Torino, andranno avanti di pari passo, affronteranno insieme i grossi problemi della città, e anche della Regione, poi li discuteranno con i comunisti (per i socialisti compagni di maggioranza in Comune, in Provincia e alla Regione, per i socialdemocratici soltanto negli ultimi due enti) e con le altre forze. Con i laici pli-pri.

I segretari provinciali del psi, Silvano Alessio, e del psdi, Ricciotti Lerro, ieri, nella sede socialista di corso Palestro, hanno annunciato questo «*patto di consultazione*». Una stretta di mano che ripropone quella avvenuta tempo fa fra i leader nazionali Craxi e Longo, ma che potrà avere risultati diversi, in sede locale, dove — come si è visto — le alleanze non sono sempre le stesse.

Alessio e Lerro, alla presenza di altri esponenti dei due partiti (il segretario regionale del psi Trovati, il vicepresidente del Comprensorio Vera, le rispettive segreterie cittadine), hanno sostenuto che con questo patto si vuole «*riaffermare la centralità socialista*». Servirà a «*dialogare meglio con le altre forze*». In Regione, assicurano, non ci saranno conseguenze: l'attuale alleanza sarà confermata, non ci sarà nessuna attenzione verso pri e pli, e anche più confronto con la dc. Il pci come valuterà questa novità? Per ora, in via Chiesa della Salute, si parla di «*grande manovra*», di «*mossa inaspettata*». Si dice che i comunisti non staranno zitti, che si porranno in difesa del funzionamento delle istituzioni.

Vediamo che cosa potrebbe cambiare nei vari enti con questo «*patto di consultazione*» tra psi e psdi. In Regione e in Comprensorio psi-psdi stanno già discutendo alla pari con i comunisti. La verifica nell'ente maggiore sta andando per le lunghe, ma alla fine dovrebbe mantenere l'attuale formazione.

Per il Comune e la Provincia, invece, il rapporto privilegiato del psi e del psdi avverrà in maniera più discutibile per il pci. I comunisti, infatti, sono i soli compagni di maggioranza del socialisti: i primi accetteranno che i secondi affrontino i problemi di Torino prima con una terza componente politica? Avversari di altri partiti hanno già malignato che ci sia prima c'era crisi tra marito e moglie per questioni interne, oggi la coppia ha anche che fare con l'amante.

Può darsi, al contrario, che tutto «maturi» alla luce del sole, che gradatamente il psdi si inserisca in tutte le maggioranze di sinistra a Torino e provincia. Per ora, i socialdemocratici hanno fatto sapere che, sia in Comune che in Provincia, si asterranno sui bilanci preventivi. Dal «no» al passa al «ni», forse per arrivare al «sì».

l. bar.

Sta meglio la moglie di Vittorio Camerana

Sibilla Antonelli, 35 anni, unica superstite del tragico volo, guarirà in 30 giorni - I quattro figli partiti per il Marocco

Stanno lentamente migliorando le condizioni di Sibilla Antonelli, 35 anni, l'unica superstite del tragico volo sulle cime dell'Atlante, in Marocco, che è costato la vita al marito, il conte Vittorio Camerana, all'industriale del gelato milanese Renato Rachelli, alla moglie Laura Lasky (pittrice con una certa fama con lo pseudonimo di «Nicole»), al pilota Antoine Laurent e all'accompagnatrice turistica Christian Derrun.

La donna, che ha riportato solo qualche frattura (una scapola), delle escoriazioni e un trauma cranico definito «non preoccupante» (di qui la prognosi di 30 giorni) si è salvata miracolosamente fra le lamiere contorte del «Piper cherokee-six», il diffusissimo (e vecchio) velivolo ad elica che viene normalmente impiegato per gite come quella sull'Atlante.

I coniugi Camerana erano in vacanza al Club Méditerranée di Marrakech e avevano noleggiato aereo e pilota per un'escursione fino agli estremi margini del deserto, a Ouarzazate. Proprio nella catena più impervia della catena montuosa dell'Atlante, fra canaletti, burroni, valli strette e ripide, il piccolo velivolo si è schiantato

E' possibile che abbia urtato un cavo d'acciaio mentre si incuneava in una valle. Renato Rachelli, uno dei passeggeri milanesi, era fra l'altro un grande appassionato di volo. Non aveva avuto comunque la possibilità di prendere i comandi del «Piper» perché il contratto di noleggio prevedeva appunto anche un pilota «professionista». Si attende intanto, a Torino, l'arrivo della salma del conte Camerana. I figli (sono quattro) e alcuni parenti dovrebbero essere già partiti per il Marocco per espletare tutte le pratiche

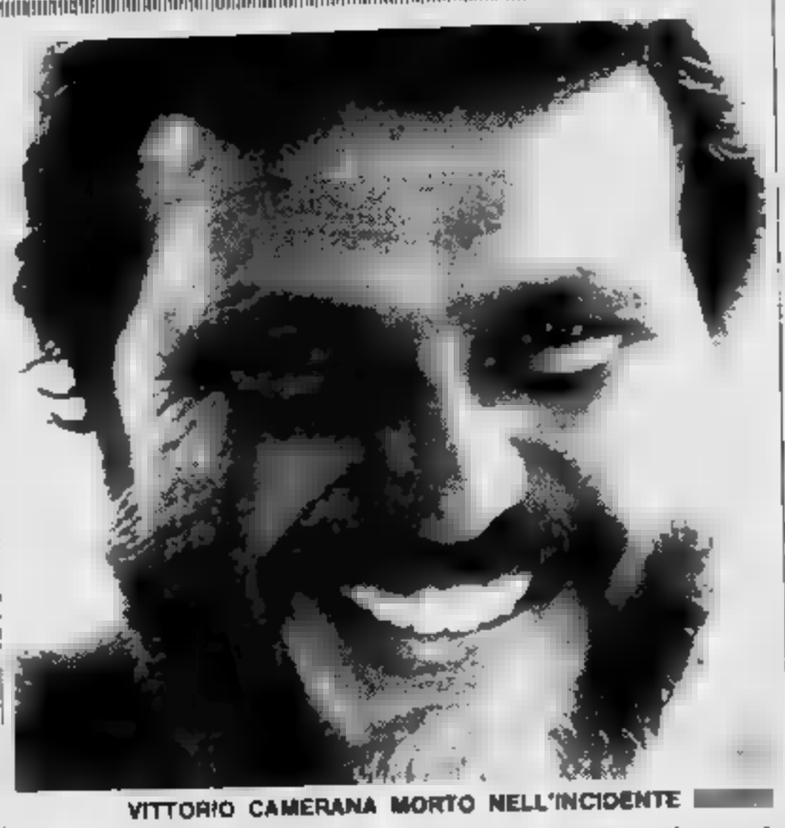

VITTORIO CAMERANA MORTO NELL'INCIDENTE

Resta, a Torino, il grande cordoglio per la figura nota e stimata non solo nello stretto ambito torinese di «quelli che contano». Camerana, dopo un lungo lavoro come manager ad altissimo livello per la Fiat, aveva infatti legato il suo nome al rilancio, dal '70 in poi, della stagione sciistica del Sestriere.

«Licenziato dalla Sagat?» Il direttore non sa nulla

Giovanni Paparo, 38 anni, ingegnere, politicamente vicino al pci, è direttore della Sagat, la società di gestione aeroportuale di Torino. «*Ex*» dal 9 maggio scorso, anche se la notizia è diventata di pubblico dominio soltanto oggi. «*Licenziato per divergenze con la presidenza*», si dice. Non è proprio certo. Tanto che i consiglieri Galotti e Alberton hanno presentato ieri sera in consiglio comunale una interrogazione urgente al sindaco Novelli ed all'assessore Rolando, per sapere «*risponde al vero che l'ing. Paparo, direttore ed ingegnere capo dell'aeroporto di Torino, sia stato licenziato*».

E allora chiediamolo a lui, Paparo: «*Non mi risulta* — è la risposta abbastanza sibillina — *che il consiglio di amministrazione della Sagat abbia trattato il problema di cui si parla*». Come dire che il suo licenziamento è frutto dell'iniziativa di una sola persona? «*Non posso dirlo, io, al limite, non so neppure se se ne è parlato*».

Alberton e Galotti insistono: «*Se è vero il licenziamento* — chiedono a Novelli e Rolando — *sapere se il suo mestiere in relazione con le denunce di errori di gestione effettuate dal consigliere Maurizio Puddu, avrebbero comportato sovraccosti per centinaia di milioni a carico della comunità*».

«*Non ci sono stati errori* — ribatte Paparo con durezza — *e se Puddu insiste con queste sue accuse in malafede dovrà poi renderne conto. Le sue sono tesi insostenibili. Anche perché il mio lavoro non ha i margini per questo tipo di errori. Non fa parte del compito di un coordinatore dei lavori una gestione decisionale del tipo di quella ipotizzata da Puddu*».

Insomma, ingegnere, questo licenziamento, c'è stato o no? Che cosa si sente di dire, a commento di una notizia del genere?

«*Effettivamente quello di direttore della Sagat è un posto abbastanza scomodo, ma direi che, in generale, è molto il posto di dirigente in qualsiasi realtà aziendale, in Italia. Specialmente, forse, in quelle a partecipazione pubblica. Non so forse, perché di aziende private non ho esperienza, e probabilmente anche lì...*».

«*La presidenza della Sagat* — prosegue Paparo, e forse qui emerge almeno una parte della realtà complessa che ha portato a questa incredibile situazione — *è composta da un presidente e amministratore delegato, Parenti (pri) e da due vicepresidenti, Vadalà (psi) e Tromboni (pci). Lo statuto non prevede un organismo presidenziale sommo del presidente e dei due vicepresidenti cui siano riconosciuti particolari poteri. Prevede invece un esecutivo che ultimamente non è stato più nominato. Non so, quindi, se è tecnicamente corretto, nel caso specifico, parlare di divergenze con la presidenza o con i socialisti. In quanto lavoratore subordinato ho sempre operato rispettando i vincoli gerarchici ed ottemperando alle decisioni del consiglio di amministrazione e del presidente ed amministratore delegato. Non ho mai ricevuto contestazioni sul mio operato e per questo mi è difficile valutare quanto scritto e detto in queste ore*».

«*Quanto poi alle mie divergenze con i socialisti* — conclude Paparo — *tengo a precisare che nello svolgimento delle mie mansioni ho sempre trattato pci e psi nello stesso modo. Ho cioè sempre cercato di fare il mio lavoro, e questo è stato poca cosa, in coscienza e nell'interesse della Sagat, delle persone che vi lavorano e della collettività che, per la grande maggioranza, è proprietaria della società attraverso gli enti pubblici*».

mab.

E' mancato
Vittorio Bosso
Lo piangono la moglie Teresa, la figlia, il genero, fratello, cognate, cognati, nipote e parenti tutti. Funerale sabato 15 corr. ore 16,15 partendo dall'abitazione via XXIV Maggio 13, Moncalieri.
— **Moncalieri**, 14 maggio 1982

E' mancato ai suoi cari
Guglielmo Dosio
Ne danno il triste annuncio: fratelli cognate e nipoti. La cara salma sarà benedetta oggi alle 15,30 nella cappella Cimitero Generale.
— **Torino**, 15 maggio 1982.

Improvvisamente è mancato all'affetto dei suoi cari
Dante Leone
Insegnante
Ne danno il triste annuncio la moglie Egle, i figli Lia ed Elio, il genero Enrico e la nuora Gabriella, i nipoti Silvia e Mario. I funerali avranno luogo oggi alle ore 14,30 partenza dall'Ospedale Molinette, via Santena. Non fiori ma opere di bene
— **Torino**, 15 maggio 1982

Sandro e Luciana Vissi sono vicini con affetto ad Egle ed ai suoi figli in questo momento di grande dolore per la scomparsa del caro DANTE.

La famiglia **Moruzzi** partecipa al dolore della famiglia Leone

Egidio Ciprian ed **Egidio Ciprian** colpiti dalla morte dell'amico DA partecipano al dolore della cara Egle

Gli amici **Bersudo, Mariano, Saggese, Sibilla** partecipano affettuosamente al dolore delle famiglie Leone-Frascarolo

Condomini, inquilini e Amministratore Stabile Corso Sebastopoli 33/35 si associano al dolore dei familiari per l'improvvisa e immatura scomparsa del maestro
Dante Leone
— **Torino**, 15 maggio

Albina, Giulio, Marilena, Gianni, Maristella F. partecipano commossi al dolore di Lia, Enrico, Silvia e della famiglia Leone

Iole e Nino e famiglia partecipano al dolore dei cugini Leone

La famiglia **Serrino** tutta della famiglia

E' mancata ai suoi cari
Pierina Bauducco in
anni 73
Lo annunciano il marito Nuccio, la figlia Silvana con il marito Enrico, cognati, nipoti, parenti tutti. Un ringraziamento particolare al prof. Andolfi, a dottori Morreale di Mello e al Personale paramedico dell'Ospedale S. Luigi. Funerale oggi ore 15 da via Montessori 15, Collegno. La presente è partecipazione e ringraziamento
— **Collegno**, 15 maggio 1982.

Graziella, Franco Bernardi
Anna, Beppe Bronzino
Rosanna, Paolo Di Dio
Mirka, Luciano Gallo
Chiara, Sandro Gatti
Annamaria Marianetti
partecipano al dolore dell'amico Pepe e famiglia per la morte del padre
Carlo Santoro
— **Torino**, maggio

E' mancata
Maria Pirra in Colombotto
Addolorati annunciano il marito Simone, figli, nuora, generi, nipoti, cognati e parenti. Un ringraziamento particolare al prof. Fabrizio Fabris alla famiglia Bossina i funerali 15 ore 14,30 parrocchia Lingotto. Non fiori ma offerta all'Airc. La presente da partecipazione e ringraziamento
— **Torino**, 14 maggio 1982

E' mancato all'affetto dei suoi cari
Antonio Rabbia
«ragazzo del '99»
Ne danno il doloroso annuncio la moglie **Elisabetta Allera**, la figlia **Pinuccia** col marito **Angelo Marengo**, **Germana** col marito **Giuseppe Orlanda**, nipotini **Flavio, C.**, parenti tutti. Funerali in Saluzzo sabato 15 maggio ore 15, partendo dall'ospedale
— **Saluzzo**, 14 maggio 1982

Cristianamente è mancata ai suoi cari
Caterina
ved. Piccabiotto
anni
Lo annunciano con dolore il figlio **Giuseppe** con la moglie e figlio **Marco** con **Patrizia**, il nipote, il genero **Giulio Zardetto**, parenti. Funerali sabato 15,30 Montanaro, Picco 35, partendo Chivasso ospedale ore 14,15
— **Chivasso**, 14 maggio 1982.

Dipendenti Ditta Picco 6, partecipano al dolore del loro direttore Giuseppe Piccabiotto per la scomparsa della cara **MAMMA**.

La famiglia **Cerena** partecipa al dolore dell'amico **Beppe** per la scomparsa della **MAMMA**.

Egle, Rolando, Maurizio sono vicini a **Beppe** e **Nilde** in triste momento

Il giorno 11-5-1982 è cristianamente mancata la
prof. Silvia Oliva
Biccolini
Ne danno il doloroso annuncio i figli **Nella** e **Alberto**, il genero **Angelo**, la nuora **Cocca**, i nipoti **Corrado Cristina, Giuliana** con **Enrico, Ughetta** e **Fulvio**, nonché i pronipoti **Luca** e **Silvia**. I figli desiderano esprimere un particolare ringraziamento al medico di famiglia dott. Giovanni R. Nel rispetto della volontà della mamma, se non dà l'annuncio a funerali avvenuti.
— **Torino**, 15 maggio 1982

Partecipano al dolore delle famiglie Biccolini e Borello, **Casei Secchi**, le famiglie **Isaardi** e famiglia **Comacchione**.

E' mancato all'affetto dei suoi cari
Teofilo Graciotti
L'annunciano la moglie, la figlia col marito e gli adorati nipoti, sorelle, cognati e nipoti. Funerale oggi alle ore 16,30 parrocchia di San Giovanni Bosco, viale Carrù 9 (Cascine Vica). La presente è partecipazione e ringraziamento
— **Torino**, 15 maggio

E' serenamente mancata
Vittoria Battifollo
ved. Luchino
Ne danno il triste annuncio i figli Giacomo con la moglie **Maria Teresa** e **Anna Maria** col marito F., la sorella **Quintina** ed i nipoti **Graziella, Renato, Pier Vittorio**. I funerali avranno luogo domenica 16 alle ore 9 a Peveragno (Cuneo)
— **Peveragno**, 15 maggio 1982

Gli **Amici** di Renato porgono sentite condoglianze per la perdita della nonna **VITTORIA**.

Cristianamente e serenamente come è vissuta ci ha lasciato l'anima bella di
Cappelletto
ved.
Annunciano la dolorosa dipartita il fratello **Antonio**, le sorelle **Maria Amadeo, Teresa** e **Adelina**, i cognati, nipoti e parenti tutti. Lunedì 17 maggio alle 9,30, dopo la nella propria abitazione le via Prossano 35, la cara salma fatta proseguire per il ro di Scorzè (Venezia) ove sarà tumulata nella tomba famiglia Non fiori ma re di bene
— **Verbania-Pallanza**, 14 maggio 1982.

Partecipano al lutto
la nipote **Lea Cappelletto** ved. Longa
la famiglia **Cane**
Eugenio Farinetti e famiglia
S.p.A. Autolinee V. - Concessionaria Fiat Intra
Savina Sereto

E Padre
Giorgio Sapino
commerciante bestiame
di anni 39
Addolorati piangono la moglie **Bastagno Elena**, la figlia **Silvia**, la mamma, i suoceri, i fratelli **Pierantonio** con la moglie **Batisel Antonietta** e figli, **Riccardo** con la moglie **Calliero Giuseppina** e figli, con la moglie **Gonella Marisa**, le sorelle col marito **Egidio** e figli, col marito no e figli; zii e zie, cugini e parenti tutti. Le famiglie Sapino porgono un particolare ringraziamento all'équipe di chirurgia dell'ospedale Maggiore di Chieri prof. Drago, dott. Marino, Lanfranchi, La Terra, prof. Bigliani, dott. Rossi, dott. Mazza e a tutto il personale paramedico del reparto pensionanti per l'amorevole assistenza prestata durante la lunga malattia del caro Giorgio. I funerali avranno luogo a Moretta domenica 16 maggio alle ore 17,30 partendo dall'abitazione in via Astegiana 10. Si ringraziano quanti si uniranno nel e nelle preghiere
— **Moretta**, 14 maggio 1982.

La famiglia **Giacomo** sentitamente commossa partecipa al dolore e porge le condoglianze per la di
Giorgio Sapino
— 14 maggio 1982.

I **Dipendenti Barosi S.p.A.** partecipano per la scomparsa di
Giorgio Sapino
— **Moretta**, 14 maggio 1982.

I **Dipendenti Inverizzi S.p.A.** partecipano al dolore della famiglia Sapino per la scomparsa di
Giorgio Sapino
— **Moretta**, 14 maggio 1982

I **Dipendenti Fratelli Sapino S.p.A.** partecipano vivamente al dolore della famiglia per la scomparsa di
Giorgio Sapino
— **Moretta**, 14 maggio 1982

La **Ditta Bl. E. S.n.c.** partecipa al dolore della famiglia per la scomparsa di
Giorgio Sapino
—, 14 maggio 1982.

Sandrone e con famiglia partecipano al dolore della famiglia Sapino

Le famiglie **Guaglio** e **Secondo** partecipano al grave lutto

«Grande era la tua speranza di restare con noi, ma il Signore, ti volle a sé».
Purificato da sofferenza sopportata con serenità, confortato dai Sacramenti della, oggi ha reso l'anima a Dio il
Giampietro Cattaneo
di anni 41
Angosciati da grande perdita ne danno il doloroso annuncio la moglie con i figli **Manuela, Luigino**, la **Maria**, i fratelli **Bruno** con la moglie **Rachele, Ferruccio** con la moglie figli **Frida, e Nevio**, lo zio **Silvio Galli**, famiglia Cattaneo esprime la riconoscenza per la premurosa assistenza prodigata al loro amato congiunto al personale del reparto Rianimazione dell'ospedale Maggiore di Bergamo. Esprime inoltre profonda gratitudine al prof. Ubiali, al prof. Vaccari, al prof. Barlorelli, al prof. Maggi, a signora Iole Merigo. I funerali avranno luogo a Calusco d'Adda sabato 15 maggio alle ore 16 partendo dall'abitazione di viale Rimembranze. La famiglia Cattaneo ringrazia sin d'ora, tutti coloro interverranno alle esequie.
— **C.** d'Adda, 13 maggio 1982

Improvvisamente è mancata ai suoi cari
Cinatti
ved. Damiani
anni
L'annunciano il figlio **Sverio** con la moglie **Caterina Nicolosi** e figlio **Daniele** parenti Funerali domenica 16 corrente ore dall'abitazione vicolo Fornace 2. La presente è partecipazione e ringraziamento.
— **Lombardore**, 14 maggio 1982.

(Continua a

I «sigilli» della città a Giovanni Amoretti e a Passerin d'Entrèves

PASSERIN

Il sindaco Novelli e l'assessore Balmas consegnano oggi i sigilli d'argento della città ai professori universitari Giovanni Amoretti e Alessandro Passerin d'Entrèves. Il primo, docente «germanistica», ha compiuto 90 anni il 1° maggio, il secondo di «filosofia politica» ha festeggiato gli 80 anni il aprile.

Giovanni Vittorio Amoretti abita Torino e si è laureato nella nostra città nel 1927: la sola lista delle sue pubblicazioni occupa alcune cartelle dattiloscritte, tra articoli, prefazioni, traduzioni e saggi. Antonio Gramsci fu suo di università. Insieme Gramsci Amoretti scrissero una «*Memoria sul Chiodo della nave d'Argo*» che metteva in burla la metodologia storica allora in (1911-1912): «*Vidi Gramsci l'ultima* — racconta Amoretti — *durante l'occupazione fabbriche; lui era ormai preso politica, io dai miei viaggi*».

E' la data (1920) in cui ri- il lettore all'università Bonn, seguito dall'insegnamento pres- l'università di Colonia. Nel 1925 è incaricato Pisa. Ancora oggi direttore Facoltà «lingue e letterature di Feltre». frattempo scrive: la produzione nel degli studi lette- e linguistici è estremamente ricca e aperta tutto il quadro della cultura europea, nella quale lo studioso elabora una definizione della spiritualità del mondo tedesco.

Alla vita accademica affianca una non intensa attività sportiva di alpinista, con alcune prime invernali: l'amore per montagna inizia con la «Grande Guerra», che lo vede ufficiale degli alpini pluridecorato al valore.

Alessandro Passerin d'Entrèves è nato Torino il 26 aprile ha studiato e si laureato Torino, allievo di Gioele Solari, Einaudi e Ruffini. Dopo la guerra è stato nominato a Oxford professore «studi italiani», ha insegnato dunque nell'università inglese, come anche negli Uniti Harvard e Yale. ha insegnato nelle università Siena Pavia e Torino, dove ha avuto cattedra di «storia delle dottrine politiche» e successivamente «filosofia della politica». Ha scritto opere, oltre che in italiano, in inglese e francese. Nel 1978 ha ricevuto il dottorato «onoris causa» all'università parigina della Sorbona.

Ma l'attività che Alessandro Passerin d'Entrè- ama più ricordare la sua collaborazione (oltre che la sua personale amicizia) con Piero nella rivista «La rivoluzione liberale», fondata da Gobetti nel febbraio influenzata dal movimento dei «consigli di fabbrica» e dalle posizioni espresse da Gramsci nell'«Ordine Nuovo».

pagine della «Rivoluzione liberale» Gobetti Passerin d'Entrèves svilupparono proposta del- formazione di una classe politica finalmente aperta all'esigenza «*di far partecipare i ceti popolari alla vi- Stato*». Un'idea che nel liberalismo radicale Piero Gobetti vedeva nella classe operaia torinese modello una élite dirigente.

attività politi- Passerin d'Entrèves ricorda anche con orgoglio nomina a prefetto di Aosta parte del Cln e l'opposizione che egli stesso fece, con Federico Chabod, all'annessione della Valle alla

La cerimonia consegna dei sigilli d'argento si svolge oggi pomeriggio 16,30 a Palazzo civico.

NEL VERDE DI MONTALENGHE LA ROCCAFORTE DI LEFEBVRE L'«ANTIPAPA» FRANCESE

Dopo il tentato accoltellamento di Wojtyla, l'attenzione di nuovo puntata sui cattolici tradizionalisti ai quali l'attentatore si richiama Nel Canavese il punto di riferimento dei «restauratori» della tradizione In Curia: «Sono pochi e non risultano organizzati in associazioni»

L'attentatore del Papa ex seguace Lefebvre. Forse è stato anche in Piemonte.

L'unica roccaforte del tradizionalismo cattolico è sbocciata due anni fa nel Canavese. Gli amici monsignor Lefebvre hanno scelto una vecchia casa di Montalenghe varcando le Alpi per lanciare un'altra pattuglia di preti a spiegare, nella discrezione silenziosa di un luogo preghiera la sfida tradizionalista di cui sono paladini «eroi».

Quest'isola d'alto antiquariato ecclesiastico si chiama «Priorato San Carlo». composto da quattro edifici e quaranta stanze, chiesa e il parco. Sorge nel cuore di un paese che conta appena 850 abitanti, un parroco servizio, sindaco e vicesindaco indipendenti di sinistra. Molti sostengono che la scelta di Lefebvre non è stata affatto casuale. Dicono che ha voluto un avamposto per offrire un punto d'incontro alla destra cattolica piemontese proprio all'ombra di Ivrea che ospita un vescovo non certo conservatore, monsignor Luigi Bettazzi.

L'ha inaugurata il 20 luglio del 1980 con una cerimonia riservata a pochi intimi svoltasi secondo un rigorosissimo rito tridentino. Quel giorno la via Mazzini dove s'affaccia l'ingresso del «Priorato» accolse moltissimi invitati. Giovani di «Alleanza cattolica», anziani con nostalgia del tempo andato, donne col velo, qualche bambino. Arrivarono molte auto targate Torino ma anche Cuneo, Vercelli, Novara, Milano, Bergamo, Padova, Piacenza, Udine.

vecchio «guardiano» di una borghesia nostalgica e trascurata era arrivato in paese la sera prima e era subito rifugiato nelle sue stanze. Non una parola con chi gli chiedeva qualche spiegazione. Padre Barrielle, suo portavoce, spiegò: «*Abbiamo semplicemente aperto una casa per esercizi spirituali. Ne apriremo altre prossimi anni perché il modernismo profondo*».

Nessuna indiscrezione. Una riservatezza da «circolo privato». Quel giorno nel cortile del «Priorato» venne celebrata una messa solenne pontificale naturalmente in latino. E da allora Montalenghe diventata punto d'incontro di quei cattolici che sono usciti sconvolti dall'esperienza posteonciliare.

Il loro chiodo fisso sembra la tradizione e la lotta a ogni tipo di mutamento che possa inquinarla. A Torino invece non ci sono avamposti della «controriforma». Soltanto qualche appassionato della messa in latino che abitualmente si ritrova ogni domenica alle 10,30 nella chiesa della Trinità in via Garibaldi per assistere alla in latino. Nient'altro. D'altra parte latino sembra rivivere oggi un notevole «*revival*».

«*L'ala tradizionalista* — spiegano in curia — *è molto sparuta in Piemonte e ci risulta organizzata in associazioni precise*».

Oggi e domani

● Si inaugura domani la personale del pittore Antonio Nunziante presso il circolo «Archivolto in via di Città, a

● Camminata delle rose, domani, a Carmagnola, nell'ambito dei festeggiamenti in onore di Rita. Partenza alle

● Si svolge oggi, presso il Centro incontri della Cassa Risparmio, in Stati 23, il convegno sul «Contributi alla riforma della Previdenza sociale e alla revisione dello Statuto dei lavoratori».

● Inaugurato, oggi, nei saloni Torino Esposizioni, il 7° Miad, internazionale dell'alimentazione dolciaria. La mostra, riser- agli operatori settore, rimarrà aperta fino al 19. L'orario d'apertura dalle alle Partecipano 700 espositori di 21 nazioni.

● Ha aperto, oggi, i battenti, «Videofon», la prima mostra apparecchiature radio, strumenti musicali, sistemi computerizzati, ecc., presso il Palazzo a Vela.

● Mostra minerali, oggi, presso il Teatro comunale di Moncalieri.

● Borgo San Paolo ricorda domani la figura di Dante di Nanni, nel anniversario del sacrificio del partigiano. La commemorazione avrà luogo alle 9 in San Bernardino, fronalla lapide dedicata al combattente per la libered è promossa dalla circoscrizione Paolo

Farmacie

Elenco delle farmacie aperte per turno domani servizio continuato ore 9 alle ore 19,30: v. Cigna 53; p. Campanella 9; v. ai 8; v. Bologna 250/A; c. Traiano 86; v.le Falchera 68; v. Tripoli 23; v. Cernaia 14; c. Peschiera 295; v. Po 4; p. Bianco 10; v. Madama Cristina 14; v. S. Secondo 9; v. Lancia 11/B; v. Reiss Romoli 51; v. Borgaro 58; v. Nicola Fabrizi 11; c. Casale 71.

NEL CENTRO DI TORINO

CENTRO LEGNO

IL GRANDE MARKET del «FAI DA TE»

dove troverete tutta una linea di prodotti dal legno grezzo al mobile pronto per il montaggio dove, data la nostra lunga esperienza, Vi metteremo a disposizione uomini mezzi per risolvere qualsiasi problema di falegnameria ed arredamento.

Divisione EUROUNO S.P.A.
via Pier Carlo Boggio 32
tel. (011) 447.3603

Apertura:
18 MAGGIO 1982

SCOMMETTIAMO ?!!!

...che una alternativa al solito settimana rischia di piacere anche te, alla tua famiglia, al tuo gruppo di amici!

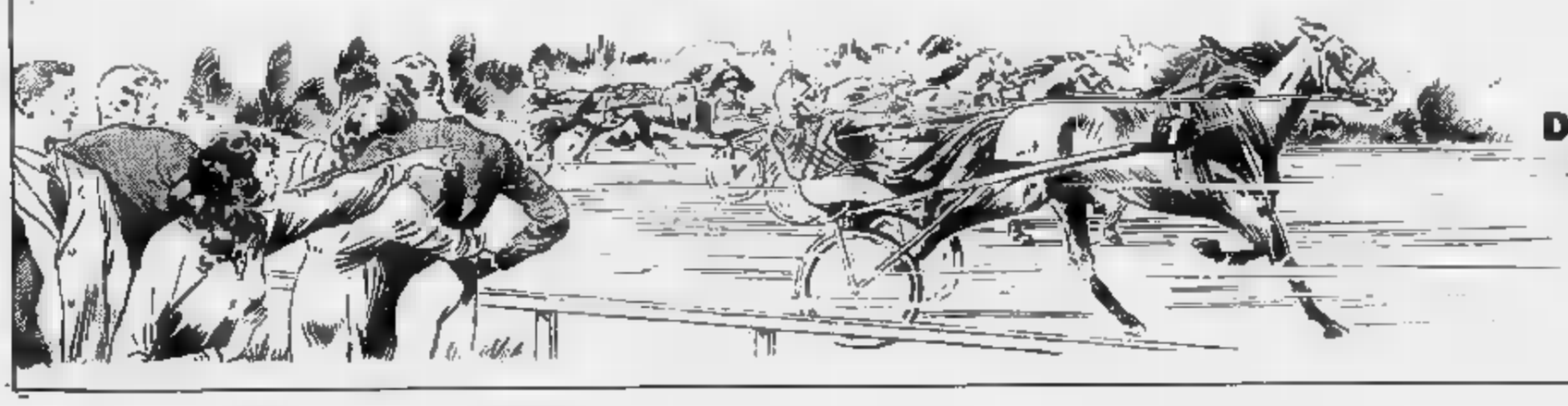

Oggi 15 Galoppo
Premio Teatro Regio
L. 15.000.000

Domani Domenica Trotto
Gran Premio Città Torino
L. 46.200.000

Ci vediamo a Vinovo, spesso e in compagnia.

Dacia Maraini ovvero il mito dell'impopolarità

Ha presentato ieri sera le sue ultime poesie - «Dimenticato di dimenticare» edito da Einaudi

Dacia Maraini, [illegible] dell'impopolarità: la poetessa, romanziera e regista che ha legato il suo nome a tutta una fase del cosiddetto «femminismo storico» ci ha permesso di controllare, ieri sera alla libre[illegible] «Campus», che la vecchia abitudine intellettuale continua imperterrita. Ad ascoltare la scrittrice romana, che ha presentato le sue nuove poesie presto edite [illegible] Einaudi col titolo — alla Henry Miller — di «*Dimenticato* [illegible] *dimenticare*», c'era sì un pubblico relativamente folto (una quarantina di persone: e cioè appena appena sotto media) di femministe, insegnati, curiosi [illegible] «colti» in genere, ma non uno degli intellettuali torinesi. Insomma [illegible] di quelli che si considerano [illegible] ragione o a torto «addetti ai lavori».

Il mito della Maraini antipatica, insomma, continua. Da quanto [illegible] cominciato (nel [illegible] quando lei, al suo primo libro [illegible] poesie, vinse [illegible] premio Formentor, e Alberto Moravia si era appena separato da Elsa Morante per diventare [illegible] suo compagno) non ha mai accennato a soste. Si [illegible] vi[illegible] la Maraini fischiata dai trenta-quarantamila del «*festival dei poeti*», [illegible] Castelporziano (tre anni fa) al grido [illegible] «*Moravia Moravia*», si sono ammirate le molte acrobazie dei [illegible] colleghi scrittori quando nei primi Anni 70 lei, Dacia, è diventata l'alfiere del femminismo [illegible] [illegible] quando, un anno fa, ha dichiarato apertamente d'aver avuto e [illegible] voler continuare ad avere rapporti omosessuali.

Eppurre, che la Dacia non sia antipatica lo sanno tutti. Coi suoi capelli biondi e gli occhi azzurri, [illegible] voce esile [illegible] lo sguardo sognante, è tenera, addirittura rugiadosa. Ieri sera leggeva versi come «*...e riprende a tritare carne e infornare il riso / ... e ci insultiamo cocciutamente*» enumerando pentole, fornelli, telefoni, insomma tutto un «*immaginario casalingo*» come un antiquario [illegible] rezzerebbe le sue antiche porcellane.

Le hanno chiesto, alla fine, se ha ridotto l'impegno «politico» (ha riposto che i tempi sono cambiati); le hanno detto, garbatamente, che Carmelo Bene legge meglio le poesie (nessuno lo mette in dubbio...); una signora bionda ha confermato d'aver ricevuto una telefonata da un'amica in cui costei le declamava una sua poesia appena scritta. Dacia Maraini ha sempre sorriso, firmato autografi, ascoltato compunta, risposto.

Come definiresti [illegible] tua poesia? le abbiamo chiesto a commiato. «*Neoromantica*».

E la tua poetica? «*Cerco* [illegible] *adoperare il linguaggio quotidiano che è brutto* [illegible] *gommoso. E' una lingua che non mi piace, ma c'è dentro tutta la nostra storia, dal Risorgimento come rivoluzione tradita in poi...*».

E il mito dell'impopolarità? «*Eh, la colpa non è mia, è dei mass media*».

m. b.

CITTA' DI TORINO

DICHIARAZIONE DEI REDDITI PER L'ANNO 1982

DISTRIBUZIONE [illegible] DEI MODELLI DI DICHIARAZIONE

— Presso l'Area Dipartimentale X - Imposte e Tasse - Corso Vittorio Emanuele n. 8:
Mod. 740 e relativi intercalari
Mod. 750 completi
— Presso [illegible] 2° Ufficio Distrettuale Imposte Dirette, via Roma n. 305:
Mod. 760 completi
Mod. 770 bis

Presentazione [illegible] dichiarazioni Mod. 101 - [illegible] 740 - Mod. 750

Periodo di presentazione [illegible] maggio [illegible] 31 maggio 1982

Modalità: — per mezzo [illegible] servizio postale, con raccomandata senza ricevuta di ritorno, indirizzata esclusivamente ai competenti Uffici Distrettuali, usando l'apposita [illegible]sta ministeriale
— con consegna diretta [illegible] Comune presso l'Area dipartimentale X - Imposte e Tasse - corso Vittorio Emanuele n. 8, [illegible] busta aperta

dal giorno 3 al giorno 14 maggio 1982 dalle ore 8,30 [illegible]e ore 12,30 e [illegible] [illegible] 14 alle ore 16 (sabato escluso)
dal giorno 17 al giorno 28 maggio 1982 dalle [illegible] 8,30 alle ore 12,30 e dalle [illegible] 14 alle ore 18 (sabato escluso)
il giorno 29 maggio 1982 dalle ore 8,30 alle ore 19
il giorno 31 maggio 1982 dalle ore 8,30 alle ore [illegible]

Limitatamente [illegible] mod. 101 [illegible] 740

I Mod. 740 possono essere consegnati, nell'apposita busta ministeriale aperta, presso le Sedi dei quartieri dal 10 maggio 1982.

1 — Centro, via Lagrange 12
2 — San Salvario, via Campana 28
3 — Crocetta, Via Dego 6
4 — San Paolo, Via Osasco 80
5 — Cenisia, Corso Ferrucci 65/A (ex Caserma Lamarmora)
6 — San Donato, Via Saccarelli 15
7 — Aurora, Via Sassari 1
8 — Vanchiglia, Via Mongrando 50
9 — Nizza - Millefonti, Via Nizza 168
10 — Lingotto - Mercati Generali, Via Monte Pasubio 65 (Palazzina Parco Di Vittorio)
11 — Santa Rita, Via Filadelfia [illegible]
12 — Mirafiori Nord, Via Romita 15
13 — Pozzo Strada, Via Monte Ortigara 95
14 — Parella, Via Passo [illegible] Brennero angolo via Capelli
15 — Le Vallette - Lucento, Corso Cincinnato 115
16 — Madonna di Campagna - Lanzo, via Ponderano [illegible]
17 — Borgo Vittoria, corso Grosseto 106
18 — Barriera di Milano, [illegible]so Vercelli 147
19 — Rebaudengo - Falchera - Villaretto, piazza Rebaudengo 23
[illegible] — Regio Parco - Barca - Bertolla, via San Benigno [illegible]
21 — Madonna del Pilone, via Bardassano 5
22 — Cavoretto - Borgo Po, corso Moncalieri 18
23 — Mirafiori Sud, strada Castello [illegible] Mirafiori 45

dal giorno 10 al giorno 14 maggio 1982 dalle ore 8,30 alle ore 12,30 e dalle [illegible] 14 alle ore 16 (sabato escluso)
dal giorno 17 [illegible] giorno [illegible] maggio 1982 dalle ore 8,30 alle [illegible] 12,30 e dalle ore 14 [illegible] [illegible] 17 (sabato escluso)
il giorno [illegible] maggio 1982 dalle ore 8,30 [illegible] [illegible] 18
il giorno 31 maggio 1982 dalle ore 8,30 alle ore 19
[illegible] il 31 maggio 1982, termine ultimo per la presenta[illegible] delle dichiarazioni, la Sezione dei Vigili Urbani del Palazzo Civico, [illegible] Milano 1, resterà aperta dalle ore 20 alle ore 24, per il ritiro [illegible] modelli 101 - 740 - 750 - 760

Servizio informazioni dal [illegible] maggio 1982

— Presso l'area dipartimentale [illegible] - Imposte e Tasse - corso Vittorio Emanuele [illegible], 8 - dalle ore 9 alle ore 12 nei giorni previsti per il ritiro [illegible] dichiarazioni.
— Presso il 1° Ufficio Distrettuale delle Imposte Dirette, corso Bol[illegible] 30, dalle ore 9 alle [illegible] 12 - sabato compreso (piano terzo - stanza 314).

I cittadini interessati [illegible] vivamente invitati a non attendere gli ultimi giorni e ad effettuare la consegna delle dichiarazioni nei punti [illegible] ritiro più prossimi [illegible] loro sedi.

[illegible] i pensionati, fruenti di unica pensione erogata dall'Inps [illegible] da altro ente pubblico, [illegible] [illegible] altri redditi, sono esonerati [illegible] presentazione del Modello 101 qualunque sia l'importo della pensione stessa.

[illegible]MENTE A LIDO ADRIANO

La Società SOLE MARE ha costruito per Voi direttamente sul mare Residence Montecarlo appartamenti a una o più camere letto, e nel villaggio «Ca' Nova» villette a schiera con tre [illegible]e letto, doppi servizi, giardino privato e rifiniture signorili.

Prezzi convenienti

Per informazioni: Ufficio Vendite Soc. SOLE MARE Viale Caravaggio, 3 - LIDO ADRIANO (RA) - Tel. 0544/494.321 - Chiuso il venerdì - Inviando questo annuncio riceverete gratis materiale illustrativo

IMPRESA VENDE
alloggi 2-3-4 [illegible] e box
affitta e vende magazzini
MUTUI E FACILITAZIONI DI PAGAMENTO
Fr. GARINO-VINOVO
v. S. Andrea 26
(vicinanze Ippodromo)
Telefonare ore ufficio
al 965.3352

A CHIERI
"LA GRANDE VENDITA"
dal 3 Maggio fino ad esaurimento.
CABAL
ABBIGLIAMENTO PER TUTTI
via Roma n. 13 CHIERI vicino al Park Hotel
AUTORIZZ. COMUNE DI CHIERI n° 6131

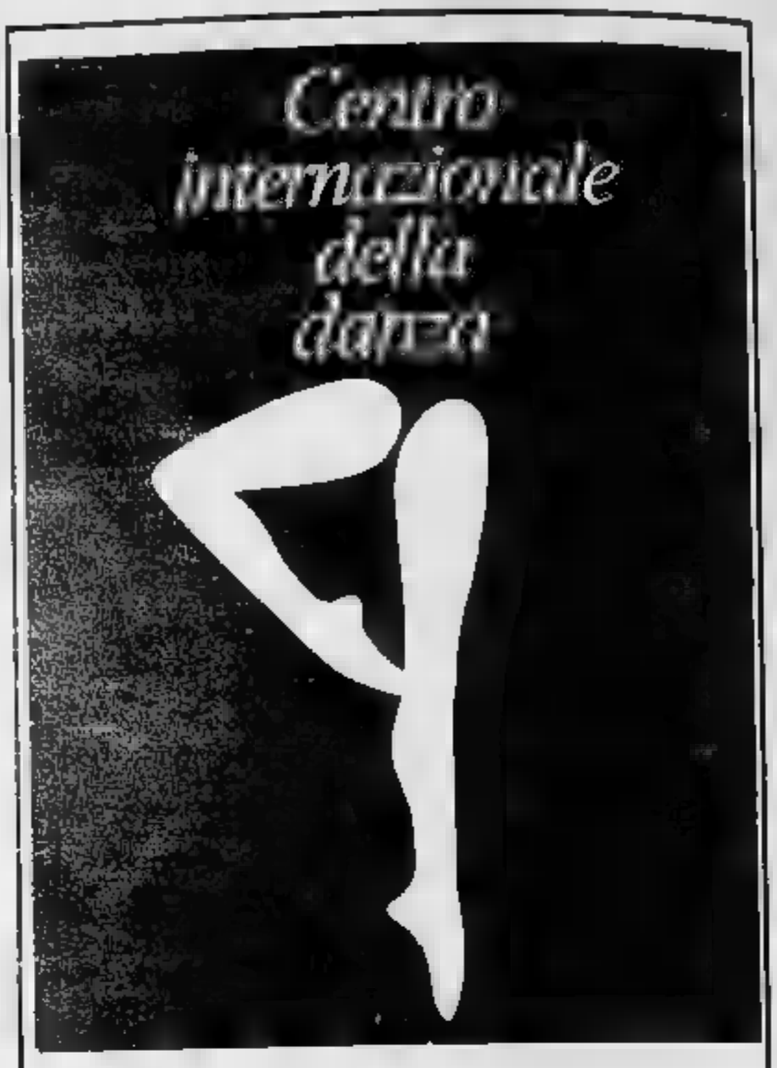

ANNO SCOLASTICO 1982-83

Sono in corso le audizioni per l'ammissione degli [illegible]

Per informazioni
telefonare in segreteria
(011) 500.185

Philips
tutta la gamma
- Radio
- Radio registratori
- Registratori
- Fonovaligie

presso:
CARLO RESTELLI
Via Nizza, 34 - Tel. 65.57.65 - Torino
Via Chivasso, 8 - Tel. 23.76.76 - Torino

Salone **LA STAMPA**
Libreria Concessionaria dell'Istituto Poligrafico e Zecca dello Stato
Via Roma, [illegible] - Telefono 517.958
Vendita di pubblicazioni d'arte - letteratura e legislative

DEDICATO A CHI LAVORA: BEDFORD CF 2.3 DIESEL MAGGIO A [illegible]REZZI BLOCCATI.

Bedford CF 2.3 diesel: un veicolo versatile, sicuro ed economico per il lavoro [illegible] [illegible] il tempo libero.
Bedford CF 2.3 diesel, una gamma completa di furgoni, promiscui, autotelai ed autocarri da 10 [illegible] 20 quintali di portata.
Bedford CF 2.3 diesel a prezzi bloccati: dedicato a chi lavora.

PRESSO TUTTI I CONCESSIONARI BEDFORD
GENERAL MOTORS

TRE GIOVANI SONO MORTI SUL COLPO NELL'AUTO FINITA IN UNA SCARPATA

Stanotte a Ceretto tra Carignano e Saluzzo - Erano su BMW - L'auto procedeva a forte andatura - Il guidatore ha perso il controllo - Sono intervenuti i vigili del fuoco per estrarre i corpi dalle lamiere contorte

L'AUTO DOPO IL TREMENDO VOLO A CARIGNANO

L'euforia d'una festa, amici, la falsa sicurezza d'una automobile potente, il desiderio di sbalordire i compagni di viaggio hanno provocato stanotte l'incidente a Ceretto, sulla statale fra Carignano e Saluzzo. Tre morti sono il bilancio del volo pauroso compiuto dalla Bmw lanciata probabilmente a forte velocità all'uscita d'una curva che dalla frazione immetteva nuovo sulla strada aperta.

E' accaduto intorno all'1,30. A bordo dell'auto c'erano Fabrizio Picco, 18 anni, residente a Carignano in frazione Silvio Pellico 112, Michele Scoffone, anni, Lombriasco, vicolo Ortensia 1, Antonio Mazzarella, anni, Palermo, via Monti 5. Stavano probabilmente andando verso Lombriasco, per accompagnare a casa Michele Scoffone.

La notte limpida, l'assenza completa traffico, la potenza del motore sono stati invito troppo forte a accelerare ed esibirsi forse in qualche passaggio sul filo brivido. Come sia andata esattamente resta un segreto che i tre ragazzi hanno portati con nell'ultima, tragica curva la loro vita.

Da sommario esame ciò che rimasto dell'auto, però, i vigili del fuoco hanno potuto avanzare una serie di ipotesi piuttosto probabili. Le lamiere della Bmw che stringevano in un contorto i corpi senza vita tre giovani state trovate contro il muro d'un cascinale, fine d'una lieve scarpata che scende da una curva leggermente sopraelevata.

L'abitato di Ceretto, all'ora dell'incidente, deserto, come tutte le frazioni. E' verosimile che l'auto abbia appena appena rallentato infilandosi fra le case, per poi prendere la curva in accelerata. Una sbandata, il contraccolpo della precedente, devono aver fatto perdere per attimo il controllo dell'assetto marcia guidatore (Fabrizio Picco).

E' bastata una minima sbandata, la Bmw, prendendo d'infilata piccola scarpata, non ha più potuto neppure «frenata» dall'erba prato sottostante. Si è schiacciata con un urto semifrontale, pauroso, contro una cascina che non neppure tanto vicino al luogo dove è avvenuta l'uscita di strada. I tre occupanti rimasti uccisi sul colpo, quando i contadini hanno dato l'allarme ai vigili del fuoco è rimasto che pietoso compito di ricomporre i cadaveri. Sono state necessarie alcune ore di lavoro la fiamma ossidrica per strappare quei poveri corpi all'auto che ha uccisi.

MICHELE SCAFFONE

ANTONINO MAZZARELLA

Di Giovine viceprefetto a Milano

Il dottor Antonio Di Giovine, dall'81 viceprefetto vicario di Torino, ha assunto analogo incarico presso la prefettura di Milano. Quarantaseienne, autore di pubblicazioni giuridico-amministrative, l'alto funzionario ha prestato servizio nella nostra città per anni ed ha ricoperto, dal '74, il posto di capo di gabinetto della prefettura.

Il viceprefetto vicario è il dottor Vincenzo Garsia, 46 anni, capo di gabinetto dall'agosto scorso.

Se il figlio è ammalato grave la madre non perderà il lavoro

Proposta di legge pci illustrata stamane al congresso dell'associazione per la lotta contro i tumori infantili - Posto garantito oneri per le aziende

Un bimbo gravemente malato, la preoccupazione, l'angoscia per il futuro. Ore e ore da passare accanto a lui, in a casa; le visite, gli esami, i controlli... Permessi, dalla fabbrica dall'ufficio che si accavallano; infine, la decisione drastica: *licenzio, così potrò restare vicino a mio figlio. Poi, si vedrà».*

Una scelta che, ancora una volta, penalizza maggiormente le donne, le madri. E, se l'esperienza si chiude nel dramma al dolore si aggiunge il peso di una giornata terribilmente vuota; una vita da ricostruire, ricominciando da capo, compresa la non facile ricerca di un nuovo lavoro.

Ora, un gruppo di parlamentari ha presentato alla Camera una proposta di legge: «*Norme di indirizzo alle Regioni in materia di assistenza alle donne partorienti, al neonato e al bambino ospedalizzato*». Tra l'altro, prevede la possibilità per uno dei genitori di assentarsi dal lavoro durante una malattia grave del bambino, «*il diritto alla conservazione del posto, senza retribuzione e senza alcun onere per l'impresa*». Tra i firmatari, i deputati piemontesi Molineri, Rosolen, Brusca.

Sono considerate «affezioni gravissime quelle per le quali — secondo la scienza medica — *la prognosi è infausta o superiore a 12 mesi*». Toccherà ai ministri della Sanità e del Lavoro determinare — entro sessanta giorni dall'entrata in vigore della legge — l'elenco di malattie che interessano i bambini fino a 12 anni. Ai genitori sarà sufficiente presentare un certificato medico al datore di lavoro per ottenere la sospensione temporanea del rapporto. Il periodo di astensione dal lavoro non verrà computato nella anzianità di servizio, né agli effetti della carriera. Tuttavia, entro dalla ripresa del lavoro, il genitore può proseguire volontariamente il versamento dei contributi.

L'iniziativa è stata illustrata stamane a Torino dall'onorevole Mariangela Rosolen, all'assemblea annuale dell'Ugi (Unione Genitori Italiani, l'associazione nazionale per la lotta ai tumori infantili). rappresenta solo una delle tante proposte contenute nel progetto comunista: tra le altre, «*il diritto almeno uno dei genitori di accedere e restare 24 in ospedale*» accanto al figlio malato (una possibilità già prevista da alcune Regioni con apposite leggi, il Piemonte è tra queste); l'obbligo delle Unità sanitarie locali di «*agevolare la permanenza dei familiari sia ore notturne che diurne*»; la previsione di spazi per il gioco e lo studio dei bambini ricoverati.

Altro aspetto qualificante: il diritto dei genitori a conoscere la verità sulla diagnosi, e il decorso della malattia dei loro figli: «*I medici, oltre a informare i genitori del bambino ricoverato sulla natura e sull'andamento della malattia, forniscono le opportune informazioni sugli atti cui sarà sottoposto il bambino, ai relativi tempi di esecuzione e sul loro significato diagnostico e terapeutico. Uno dei genitori, o la da lui indicata, ha facoltà di assistere il bambino durante le visite mediche, all'atto dei prelievi per esami*».

Mario Tortello

Nel tunnel degli angeli

Ogni anno, in Piemonte, seicento bimbi tra 0 e 14 anni entrano — con una a Gigi Ghirotti — nel «tunnel della malattia». I tumori — quelli «solidi» come le leucemie — la terza causa di decesso nelle statistiche sulla mortalità infantile. In Italia, ogni mesi, ottocento bambini muoiono di cancro.

Una esperienza per i piccoli e le loro famiglie, con un bisogno estremo di ottimismo, più di fatale rassegnazione. «*Per favore, non chiamatelo male "incurabile"*» — sostiene con forza la dottoressa Anna Lamarca, presidente dell'Ugi, l'associazione torinese per la lotta contro i tumori infantili —. *Il tumore è una malattia che fa morire tanto quanto altre malattie gravi. Anzi, urliamo che la gente che si può guarire*».

La proposta di legge pci? «*Viene incontro ad una esigenza molto sentita dei genitori. Spesso, la che riguarda il lavoro finisce con l'essere un dramma nel dramma*».

E il diritto a la verità sulla diagnosi? «*In quel momento, il genitore vuole praticamente ricevere sicurezza* — spiega la dottoressa Silvana Bertola, segretaria dell'Ugi —. *Non teme la verità, per cruda che sia, vuole essere sicuro che la diagnosi è perfetta, che sarà il bimbo, alle mani più abili del mondo, che le cure quelle più idonee. Essere sicuro che suo figlio è davanti a tutto e a tutti. Non solo la diagnosi che ti gela...*».

m. tr.

SKANDINAVISKA
Per arredare con:
landaggi, tessuti, tappeti,
piumoni naturali, arazzi, oggetti
Concessionaria tessuti e
prodotti NAJ OLEARI
10128 TORINO - Corso Vittorio 468

Un gioiello d'oro.
Un regalo che vive.

è la Prima Comunione...
è la Cresima...

AGLIANI F.
via Madama Cristina
TORINO

BELLINI
via B. Luini, 145
TORINO

BERTINATTI
via delle Rosine,
TORINO

G.
via Garibaldi, 47
TORINO

FINOTTI
via P. D'Acaja, 27
TORINO

FORNERO
via V. Emanuele, 99
CIRIÈ

FRANCHOSO
corso G. Cesare, 72
TORINO

GIACOM
via Alfieri,
ORBASSANO

LEVRA LEVRON
corso Vercelli,
TORINO

MARIATTI
via Vanchiglia,
TORINO

MOROSINI
via Nicolò Fabrizi, 26
TORINO

NOLLI
viale Stazione, 1
MONCALIERI

PONS
piazza Barbieri, 29
PINEROLO

Dante Di Nanni, 108
TORINO

REITA
strada Mongrano, 13
TORINO

corso Cesare, 20
TORINO

VALGRANDE
Italia, 49
O

gioiellieri riuniti piemontesi

L'ORO PARLA L'ORO E' VIVO

(Segue da pagina 4)

È tragicamente deceduto in un incidente [redacted] in Marocco il

conte Vittorio Camerana

Ne danno il doloroso annuncio: i figli **Gian Carlo** e **Lorenzo** con la madre **Christine Lang**, **Sofia** e **Nicolò** con la madre [redacted] **Antonelli**; la madre **Laura Camerana** [redacted] **Nasi**; i fratelli **Carlo** col figlio **Andrea** e la moglie **Antonella Camelli**, **Oddone** con la moglie **Francesca Gentile** e i figli **Benedetto**, **Giovanni** e [redacted], **Marco**, **Daniele** con la moglie [redacted] **Bona** e il figlio [redacted]; le sorelle **Cristina** col marito **Alberto** [redacted] e i figli [redacted] col marito **Gelasio** [redacted] **Lovatelli**, [redacted] ed **Enrico**, [redacted] col marito **Annibale Avogadro di Collobiano** e i figli **Vittorio**, [redacted] e [redacted]bile; lo zio **Giovanni Nasi** con la moglie e i figli, le zie **Clara** [redacted] **Ventimiglia Nasi** e figli, **Umberta Aimone** [redacted] **Nasi** [redacted] marito e figli, [redacted] **Nasi Coop** e figli, i [redacted] **Traxler**, **Bossi Pucci** e **Pianetti della Stufa**; cugini e parenti tutti. La data dei funerali sarà pubblicata con un successivo annuncio. [redacted] prega di non inviare fiori.

— Torino, 15 maggio 1982.

Clara, Giovanni, Susanna, Maria Sole, Cristiana ed [redacted] **Agnelli**, con [redacted] loro famiglie, sono affettuosamente vicini a Laura ed ai cugini per la dolorosa [redacted] di

Vittorio

— Torino, 15 maggio 1982

Consiglio d'Amministrazione, Collegio Sindacale e Personale [redacted] **Sass S.p.A.** partecipano con profondo dolore la scomparsa del loro Presidente

conte Vittorio Camerana

Partecipano al lutto
Fabio Misurace
Bartolo [redacted]
Giorgio [redacted]
Gi[redacted] **Cobolli Gigli**
Carlo Re
Arturo Majocchi
Gabriele Osella

— Torino, 15 maggio 1982

Consiglio d'Amministrazione, Collegio Sindacale e Personale della [redacted] - **Sestriere Impianti Funiscioviari S.p.A.** partecipano commossi la scomparsa del loro Presidente

conte Vittorio Camerana

Partecipano al lutto:
Fabio [redacted]
Bartolo Bertinotti
Giorgio Badella
Carlo Re
Ruggero Tabone
Sebastiano Catena
Giusi Brioca
Fausto Cuel

— Torino, 15 maggio [redacted].

Consiglio d'Amministrazione, Collegio [redacted] e [redacted] della **Sportinia S.p.A.** partecipano [redacted] profondo rincrescimento la scomparsa del loro Pres[redacted]

conte Vittorio Camerana

Partecipano [redacted] lutto
Fabio [redacted]
Bartolo Bertinotti
Carlo [redacted]
Luciano [redacted]
Valerio Origlia

— Torino, [redacted] maggio 1982

Consiglio d'Amministrazione, Collegio Sindacale e [redacted] dell'Ifi - **Istituto Finanziario Industriale S.p.A.**, [redacted] vicini alla famiglia per il grave lutto che l'ha colpita e ricordano il

conte Vittorio Camerana

— Torino, 15 maggio 1982

Partecipano al dolore
Gianluigi [redacted]
[redacted] **Bertinotti**
Giuseppe Bormida
Cesare Castellazzo
Silvia Cecconi
Carla Corazzari
Luisa Corrado
Diana Fiorio
Mario Garraffo
Luciano Macchia
Virgilio Marrone
Franca Matta
Pina Natale
Maria Vittoria Negro
Ruggero Tabone
Pio Teodorani-Fabbri
Donatella Trotti
Nicoletta Vinca
Carmine Virgilio.

Gianluigi e [redacted] prendono viva parte al dolore della famiglia Camerana

Consiglio d'Amministrazione, Collegio [redacted] e [redacted] dell'Ifil **Finanziaria di Partecipazioni S.p.A.** [redacted]no al [redacted] famiglia per la [redacted]parsa del consigliere

conte Vittorio Camerana

Partecipano al lutto
Paolo Gelsser
Mario Garraffo
Renato Lombardi
Tiberto [redacted] **d'Adda**
Pier [redacted]
Luciano Converso
[redacted] **Jona** [redacted]
Francesco [redacted]
Giovanni [redacted] **Pestarino**
Giovanni Guglielmino
Bruno Ritieri
[redacted] **Castellazzo**
Antonio Corti.

— Torino, 15 maggio 1982

La **FIAT S.p.A.** e le **Società del Gruppo** prendono parte al dolore della famiglia per la improvvisa [redacted] del

conte Vittorio Camerana

— Torino, 15 maggio 1982

[redacted] e **Gina Romiti** partecipano al lutto della famiglia per la scomparsa del

conte Vittorio Camerana

— Torino, 15 maggio 1982

Bartolo [redacted] e [redacted]**lo Misurace** partecipano commossi al dolore della famiglia per la scomparsa dell'amico e collega

Vittorio

di cui ricorderanno sempre le doti di grande umanità.

— Torino, 15 maggio 1982.

Paolo Gelsser, con i suoi figli, vicini a Laura [redacted] alla famiglia ricordano [redacted] infinito rimpianto il caro amico **VITTORIO.**

— Torino, 15 maggio 1982

[redacted] e **Angela Garraffo** profondamente addolorati per l'improvvisa scomparsa [redacted]

conte [redacted] **Camerana**

si uniscono al lutto della famiglia

— Torino, 15 [redacted] 1982.

La [redacted] **Auto S.p.A., Amministratore Delegato, Direzione Generale, Comitato Direttivo, Dirigenti** e [redacted] partecipano con profondo cordoglio al lutto [redacted] dott. Oddone Camerana per la scomparsa del fratello

conte Vittorio Camerana

— Torino, 15 maggio 1982.

La **FIAT Auto S.p.A. - Direzione Marketing e Commerciale, Dirigenti** e [redacted]**boratori tutti**, partecipano con profondo cordoglio al lutto del dr. Oddone Camerana [redacted] la scomparsa del fratello

conte Vittorio Camerana

— Torino, 15 maggio [redacted].

I [redacted] dr. Oddone Camerana partecipano affettuosamente [redacted]vo lutto che lo ha colpito

Il **Presidente**, l'**Amministratore Delegato**, il **Consiglio di A**[redacted] **Generale** dell'**Editrice La Stampa** [redacted] prendono viva parte al dolore dei familiari per la scomparsa [redacted]

Vittorio Camerana

— Torino, 15 maggio 1982.

Luca Cordero di Montezemo[redacted] partecipa con profonda commozione [redacted] affetto al [redacted] di Oddone e della famiglia Camerana [redacted] la tragica scomparsa [redacted]

[redacted]

— Torino, 15 maggio 1982.

Giovanni e [redacted] partecipano con profonda commozione al dolore della famiglia Camerana per l'improvvisa scomparsa di

[redacted]

— Torino, 15 maggio 1982.

[redacted] prende parte al dolore di Oddone e della [redacted] famiglia per la scomparsa di

[redacted]

— Torino, 15 maggio 1982.

Giorgio e **Mira Fattori** si uniscono al dolore dei familiari per la scomparsa di

Vittorio Camerana

— Torino, 15 maggio 1982

Marco e [redacted] **Pittaluga** sono vicini [redacted] famiglia per la scomparsa dell'[redacted]

Vittorio Camerana

— Torino, 15 maggio 1982

[redacted] **Nicolello** si [redacted] al dolore di Carlo e Oddone Camerana.

Il **Presidente**, l'**Amministratore dele**[redacted], il **Consiglio di Amministrazione**, il **Collegio Sindacale**, il [redacted] i **Collaboratori tutti** della **Torino Esposizioni S.p.A.** si uniscono [redacted] lutto [redacted] famiglia [redacted] la [redacted] del

conte Vittorio Camerana

amministratore della società.

— Torino, 15 maggio 1982.

Consiglieri [redacted] **Amministrazione, Dirigenti** e **Dipendenti** dell'**Unicem S.p.A.** partecipano al lutto che ha colpito il Pre[redacted] della Società, [redacted] Giovanni Nasi, e la sua famiglia per la tragica scomparsa del nipote

[redacted] **Camerana**

— Torino, [redacted] maggio 1982

Ezio e **Giuseppina** [redacted] sono vicini [redacted] all'ing. Giovanni Nasi e [redacted] sua famiglia [redacted] la dolorosa perdita [redacted] nipote

conte Vittorio Camerana

— Torino, 15 maggio [redacted]

Dirigenti, Impiegati e Maestranze della **Francesco Cinzano & C.ia S.p.A.** partecipano con profonda commozione al lutto che ha colpito la famiglia del presidente, conte Alberto Marone Cinzano, per la immatura dolorosa perdita [redacted]gnato

[redacted] **Camerana**

— Torino, 15 maggio 1982

[redacted] **Direzione** ed il [redacted] tutto della **S.A.V.I. Florio & C.** con [redacted] cordoglio prendono [redacted] al dolore [redacted] presidente della Società, conte Alberto Marone Cinzano e dei famigliari, per la improvvisa tragica scomparsa del cognato

conte Vittorio Camerana

— Torino, 15 maggio 1982

Il **Presidente**, il **Consiglio di** [redacted]**strazione**, il **Collegio Sindacale** ed i **Dirigenti** della [redacted] **S.p.A.** partecipano al dolore della famiglia [redacted] la scomparsa del

conte Vittorio Camerana

Consigliere [redacted] Amministrazione della Società.

— Torino, 15 maggio 1982.

La **Fiaur S.p.A.** partecipa con profondo cordoglio al lutto della famiglia [redacted] la scomparsa del

conte Vittorio Camerana

— Torino, 15 maggio 1982.

Ruggero Caviglioli partecipa commosso al [redacted] della famiglia [redacted] scomparsa dell'amico

[redacted] **Vittorio Camerana**

— Torino, 15 maggio 1982.

Sindaco, Amministratori, Segretario, Dipendenti e popolazione del Comune di [redacted] partecipano [redacted] lutto della famiglia per la tragica scomparsa [redacted]

[redacted] **Vittorio Camerana**

già Consigliere Comunale e Presidente della [redacted].

— Sestriere, 15 maggio 1982.

Il **Presidente**, i **Consiglieri** ed il **personale dell'Azienda** [redacted] **Soggiorno** [redacted] **Se**[redacted] della famiglia per la [redacted] scomparsa del

conte Vittorio Camerana

stimato consigliere dell'Azienda.

— Sestriere, 15 maggio 1982.

Antonio [redacted], [redacted] si unisce al dolore della famiglia per la tragica scomparsa di

Vittorio Camerana

— Sestriere, 15 maggio 1982

I **Consiglieri**, i **Dirigenti**, gli [redacted] e tutti gli **Atleti** dello **Sci Club di Sestriere** partecipano al lutto [redacted] famiglia per l'immatura scomparsa del

conte Vittorio Camerana

Presidente da molti anni del sodalizio

— Sestriere, [redacted].

Il [redacted] della **Scuola di** [redacted] di [redacted] unitamente a tutti i [redacted] partecipano al [redacted] della famiglia [redacted] scomparsa del Presidente

conte Vittorio Camerana

— Sestriere, 15 maggio 1982.

La **Federazione Italiana Sport Invernali Comitato Alpi** [redacted], il [redacted] ed i **Consiglieri** partecipano commossi al dolore della famiglia

[redacted] e il [redacted] della **S.I.B.S.**, [redacted] **Borgata Sestriere S.p.A.**, partecipano vivamente al lutto per la scomparsa del

conte Vittorio Camerana

— Torino, 15 maggio 1982.

Franco e **Massimo Schiavoni** con le famiglie partecipano profondamente commossi al lutto della famiglia del

conte Vittorio Camerana

— Torino, 15 maggio 1982.

[redacted] **Autonoma di Soggiorno e Turismo** di [redacted] **d'Oulx** prende parte [redacted] lutto della famiglia per [redacted] tragica [redacted]parsa del

conte Vittorio Camerana

— Sauze d'Oulx, 15 maggio 1982.

Gli **Amministratori**, i **Dirigenti** e tutti i **Collaboratori** della [redacted] e della **Sansicario Sid Spa** prendono viva parte al dolore [redacted] l'improvvisa scomparsa del

conte Vittorio Camerana

[redacted] **S.I.F. Spa**

— Torino, 15 maggio [redacted].

Alessandro Pellion di Persano e [redacted]**ni Benazzo** [redacted] vicini alla famiglia ed [redacted] Società S.I.F. nel rimpiangere dopo molti anni di [redacted], costruttiva collaborazione, la [redacted] dell'amico **VITTORIO.**

Il **Consorzio Tourisport** [redacted] **Bardonecchia** con le **Aziende consorziate**, **Colo**[redacted] **S.p.A.**, [redacted] **S.p.A.**, [redacted] **S.p.A.**, partecipa con commozione [redacted] dolore per l'immatura tragica scomparsa del

conte Vittorio Camerana

— Bardonecchia, 15 maggio 1982.

[redacted] e il [redacted] della **Bolovie Grangesises**, partecipano al dolore della famiglia per la scomparsa del

conte Vittorio Camerana

— Sauze di Cesana, [redacted] maggio 1982.

Il **Presidente**, i **Vice presidenti** ed il **Consiglio direttivo della Fenit - Federazione Nazionale Imprese Trasporti, Sezione autonoma funi**, si uniscono al cordoglio della famiglia [redacted] la tragica scomparsa del

conte Vittorio [redacted]

Presidente dell'Associazione regionale piemontese.

— Torino, 15 maggio 1982.

I **Consiglieri** dell'**Associazione Regionale Piemontese delle Imprese esercenti trasporto a fune in concessione:**
Giovanni Battista Benazzo
Carlo Alberto Bosio
Adelmo Crosetto
Adelmo Crotti
Edmondo Fiorasio
Italo Guerriero
Fabio Misurace
Bruno Munari
Brunello Olivero
Giacomo [redacted]
Paolo Roffler
Giancarlo Savino
Valentino Viola
Lorenzo Zocchi
i **Revisori dei conti** e le **Aziende associate**, partecipano commossi al dolore della famiglia per la tragica scomparsa del loro presidente

[redacted] **Vittorio Camerana**

— Torino, 15 maggio [redacted]

La **I.S.T.** [redacted] **per lo Sviluppo** [redacted] **Territorio S.p.A.** partecipa al dolore della famiglia per la scomparsa del

conte Vittorio Camerana

— Milano, 15 [redacted] 1982

Il dott. **Pompeo Locatelli** partecipa al lutto per la scomparsa [redacted]

conte Vittorio Camerana

— Milano, 15 maggio 1982

Il **Presidente** ed i **Membri** del **Consiglio Direttivo** dell'**Associazione Italiana per la Ricerca sul Cancro** prendono viva parte al grave lutto di Laura Camerana e dei suoi familiari per la scomparsa del figlio

Vittorio Camerana

— Milano, [redacted] maggio [redacted]

Guido e [redacted] profondamente colpiti sono vicini a Laura Camerana [redacted] ai suoi familiari ricordando [redacted] commozione il figlio

Vittorio Camerana

— Milano, 15 maggio [redacted]

La [redacted] **Auto S.p.A.-Abarth, Direz**[redacted] e [redacted], partecipano commossi al cordoglio della famiglia Camerana

[redacted] e **Colleghi** sono vicini a Daniele Camerana

Presidente, Consiglio Direttivo, Direzione e Aziende associate dell'U.p.a. **(Utenti pubblicità associati)** partecipano [redacted] profondo cordoglio [redacted] grave lutto che ha colpito il vicepresidente dottor Oddone Camerana per la scomparsa del fratello

conte Vittorio Camerana

— Milano, 15 maggio 1982

Il **Consiglio di Amministrazione**, i **Dirigenti** e il **Personale tutto della Publikompass S.p.A.** partecipano al dolore del [redacted] Oddone Camerana e famiglia per l'improvvisa scomparsa del fratello

conte Vittorio Camerana

Prendono parte al lutto
Giovanni Giovannini
Luca Montaseniolo
Antonello Perricone

— Milano, 15 maggio 1982

La [redacted] **Kompass** [redacted] **Tecnici** partecipa al dolore della famiglia per la scomparsa [redacted]

conte Vittorio Camerana

— Milano, 15 m[redacted]io 1982

La **Presidenza**, la [redacted], i **Giornalisti** [redacted] e tutti i **Collaboratori del Complesso Produttivo** [redacted] **Televisivo Rusconi** partecipano, addolorati, al lutto dei familiari e sono vicini al dott. Oddone Camerana per la tragica scomparsa del fratello

conte Vittorio Camerana

esempio di serenità e coraggio.

Partecipano al lutto.
Edilio, Alberto e Luciana Rusconi
Gualtiero Capella
Federico Curti
Ernesto Mauri
Gianni Marin
Lillo Tombolini
Domenico Cattaneo

— Milano, 15 maggio 1982

La **Direzione** e la [redacted] di **Gente Motori**, con tutti i **Collaboratori**, si [redacted] al dolore dei familiari e particolarmente dell'amico dott. Oddone Camera[redacted] per la tragica scomparsa del fratello

conte Vittorio Camerana

Prend[redacted] parte al lutto **Gianni Marin** e famiglia

— Milano, 15 maggio [redacted]

La **Società per la Pubblicità in Italia** partecipa al grave lutto [redacted] dott. Oddone Camerana per la perdita del fratello

conte Vittorio Camerana

Partecipano.
Aldo Fioratti
Romano Allegra

— Torino, 15 maggio 1982

Gianni Muccini e gli **Amici** della **Agenzia** [redacted] **B.B.D.O.** [redacted] vicini a Oddone Camerana e alla [redacted] famiglia per la scomparsa del fratello

Vittorio Camerana

— Milano, 15 maggio 1982

[redacted] **Gagliardi, Silvio Saffirio**, [redacted] **Silombria, Bruno** [redacted] e [redacted]**ratori** [redacted] dell'**Agenzia CGSS**, partecipano al dolore [redacted] dott. Oddone Camerana per la scomparsa del **FRATELLO.**

Beatrice e Giorgio Lepi
Niccolò ed Elisabetta Nobili
si stringono affettuosamente a Sibilla nel compianto per la tragica perdita di

Vittorio Camerana

— Firenze, 15 maggio 1982

Franco Rivetti profondamente colpito per l'improvvisa scomparsa del caro amico

Vittorio

partecipa commosso al profondo dolore della famiglia.

— Torino, 15 maggio 1982

Pepi e **Lilli** costernati per la tragica scomparsa dell'amico fraterno

Vittorio

sono vicini a Sibilla, a Laura, ai figli, alle sorelle ed ai fratelli con tutto il loro affetto [redacted] sempre

— Torino, 15 maggio 1982

Ettore Morone e **Pinuccia Morone** [redacted] **Vidari** prendono profonda sincera parte al dolore della famiglia per la immatura scomparsa del

conte Vittorio Camerana

— Torino, 15 maggio 1982

Notai e **Collaboratori** dello [redacted] **Notarile Morone** partecipano commossi [redacted] lutto della famiglia per la perdita del

conte Vittorio Camerana

— Torino, [redacted] maggio 1982.

La famiglia **Pastelli** prende parte al dolore.

[redacted] **Pian** [redacted] **S.p.A.** partecipa al lutto dei familiari [redacted] la scomparsa [redacted]

conte Vittorio Camerana

— Torino, 15 maggio 1982.

La famiglia **Besson Augusto** [redacted] unisce commossa al dolore della famiglia per la scomparsa del

conte Vittorio Camerana

— Torino, 15 maggio 1982

[redacted] **dell'Erba, Alcide Paganelli** e [redacted] **Russo** [redacted] vicini alla famiglia del [redacted] **VITTORIO.**

[redacted] e famiglia partecipano commossi al dolore per l'immatura scomparsa dell'amico **VITTORIO.**

Si associano con profondo cordoglio al dolore della famiglia
Enna Cerosei
Hector Caretto
Cristina [redacted]
Ettore Caretto
Alessandro Caretto

Alberto e [redacted] ricordano con molto affetto il caro **VITTORIO** e sono molto vicini a Sibilla e alla famiglia.

Titolari [redacted] e [redacted] della [redacted] **Fratelli** [redacted] partecipano al lutto per l'improvvisa [redacted] del

[redacted] **Vittorio Camerana**

— Torino, 15 maggio 1982.

Renato Massimo Carla Monica [redacted] partecipano al dolore della famiglia per la scomparsa dell'amico **VITTORIO.**

Guja e **Arrigo Gallai** prendono parte con profondo cordoglio al lutto per la tragica scomparsa del

conte Vittorio Camerana

— Milano, 14 maggio 1982

La **Federazione Italiana Sport Invernali** a nome **Dirigenti** e **Atleti** partecipa al grave lutto per la perdita del

conte Vittorio Camerana

— [redacted], 14 maggio [redacted]

Giorgio e Raffaella Griffa
Rosinda Turati e figli
Paola Benini
[redacted] **Lequio** e fig.
Matelda Rovere
si [redacted] al dolore della Contessa Camerana e dei figli.

La famiglia [redacted] prende parte al dolore della famiglia [redacted] la scomparsa dell'amico

conte Vittorio Camerana

— Sauze di Cesana, 15 maggio 1982

Vincenzo Portaluri partecipa sentitamente al dolore del dr. Carlo e dr. Oddone Camerana per la tragica scomparsa [redacted]ello **VITTORIO.**

Partecipano al dolore di Lorenzo e Giancarlo [redacted] **Massimo Betta Cullati.**

Cesare e **Daniela Verona** con papà e mamma sono affettuosamente vicini a Lorenzo, Giancarlo e tutti i loro cari in questo triste momento.

Giorgio Bortoluzzi partecipa con dolore all'improvvisa perdita dell'amico **VITTORIO.**

Gianni e **Laura Muccini** partecipano al dolore della famiglia Camerana per la scomparsa di

Vittorio Camerana

— Milano, 15 maggio 1982

[redacted]**ia** e **Giandi Chevalley** si uniscono al dolore dei famigliari del loro amico **VITTORIO.**

[redacted] **Massimello** partecipa al dolore della famiglia Camerana

Franco Mantegazza partecipa affranto al dolore di Sibilla per la tragica perdita del

conte Vittorio Camerana

— Torino, 15 maggio 1982.

Cristianamente è mancato all'affetto dei suoi cari

Cesare Cantatore

di anni 76

Addolorati l'annunciano la moglie **Maria**, la figlia **Sandra**, il figlio **Luigi** con le rispettive famiglie; le nipoti **Antonella** e [redacted]**la**, la sorella **Gilda**, il fratello [redacted], cognate, cognati e parenti tutti. Un particolare ringraziamento al prof. Giuseppe Piancino per le assidue cure prestate. Benedizione ore 14,30 del 15 maggio in parrocchia Pozzo Strada via Bardonecchia 161, indi la salma proseguirà per i funerali a Montiglio d'Asti.

— Torino, 14 maggio 1982

Le famiglie **Giancarlo** e **Matteo Gatti** partecipano al dolore della famiglia Cantatore per la scomparsa del caro **PAPA'**.

— Torino, 14 maggio 1982

Il **Consiglio Direttivo** della **Colonia Montigliese** di **Torino** prende viva parte al lutto del consigliere geom. Luigi Cantatore per la morte [redacted] **PAPA'**.

— Torino, 14 maggio 1982.

Sono vicini a Luigi e famiglia, gli [redacted] **Giacometti** e **Terizzo**.

Il **Consiglio di Amministrazione**, il **Collegio Sindacale**, i **Dirigenti** ed i **Dipendenti** [redacted] della **A**[redacted] **S.p.A.** partecipano al dolore della famiglia Audisio per la scomparsa del

COMMENDATOR
Agostino Audisio

consigliere di amministrazione della società fin dal 1953.

— Bra, 14 maggio 19[redacted].

La **Libera Università Internazionale** [redacted] **Studi Sociali di Roma** prende parte al lutto che ha colpito il professor Luigi Caielli per la scomparsa del padre

Giuseppe Caielli

— Roma, 14 maggio [redacted].

Presidente, Consiglio Direttivo e [redacted] della **Società Canottieri Caprera**, partecipano al dolore della famiglia per la perdita del socio

Giovanni Luraschi

— Torino, 13 maggio 1982

Partecipano [redacted] dolore della famiglia Luraschi gli amici [redacted] **GIOVANNI**
Emilio Alvino
Antonio Galli
Pietro Salvaia
Domenico Mig[redacted]
Bartolomeo Oberti
Cesare Canuto
Fratelli Gai
Mario Reinaldi
Uberto [redacted]
Giuseppe Galotto
Mesino Gribaudo
Elvira e Giulio Degliespositi.

— Torino, 13 maggio 1982.

E' mancata

Barbara Monica Regis ved. Canuto

[redacted] 89

Lo annunciano figlie, genero, nipoti. Funerali sabato 15 ore 14,30 da corso Giov. Agnelli 119 per la parrocchia di San Giovanni Bosco.

— Torino, 15 maggio 1982.

Francesca, [redacted] **Michele Ferrianto** piangono [redacted] **BIS.**

Dopo breve malattia è mancata ai [redacted] cari

[redacted] **Berardo ved. Ighina**

Ne danno il doloroso annuncio la [redacted]rella **Cesarina** [redacted] il marito **Antonio Regruito**, il fratello **Giuseppe** con la moglie **Luigina Pecotti**, i nipoti, le piccole **Ginevra** ed [redacted]. I funerali avranno luogo sabato 15 corr., ore 10,15, ospedale Maria Vittoria.

— Torino, 1[redacted] maggio 1982

E' mancata la
N. D.

[redacted] **Maggi Odiard des Ambrois**

Ne danno il doloroso annuncio la figlia **Lina** col marito [redacted] **Bermond** e figli, **Alberto** con la moglie [redacted] **Ferratini**, [redacted] **Eugenia** e **Augusta**; la sorella **Bianca Maggi Ferratini**, i nipoti **Bermond des Ambrois**, [redacted], [redacted] **des** [redacted]**brois, Ferratini** e parenti tutti. Benedizione oggi ore 14,30 parrocchia Santa Te[redacted], funerali in Oulx ore 16,30 dalla Cappella di San Rocco.

— Torino, 15 maggio 1982.

La famiglia **Emiliani** partecipa commossa al lutto per la scomparsa della signora

Maria Maggi Odiard
[redacted]

— Oulx, 14 maggio 1982.

Piero e **Beba Capello** con le loro figlie **Cristiana** e **Paola** ricordano con rimpianto la signora **ODIARD.**

Alessio Alvazzi Delfrate e figli partecipano commossi al dolore della famiglia per la scomparsa della cara **MARIA.**

E' mancato all'affetto dei suoi cari

Claudino Fausone

Lo piangono la moglie i figli e nipoti e lo ricordano agli amici e parenti che gli hanno voluto bene.

— Torino, 14 maggio [redacted]2

RINGRAZIAMENTI

I genitori, il fratello, i nonni, gli zii e cugini ricordano [redacted] infinito dolore e tanto affetto il loro caro

Roberto Garrone

e commossi per la grande partecipazione tributata al [redacted] ringraziano di [redacted] particolarmente i [redacted] amici e quanti in ogni forma hanno voluto ricordare [redacted] essere vicini al loro grande dolore.

— Montechiaro d'Acqui Alto, 15 maggio 1982.

Le famiglie **Pratesi**, profondamente commosse per le attestazioni di stima e di affetto tributate al [redacted]

Ing. Mario Paolo Pratesi

ringraziano tutti quanti [redacted] la [redacted] le parole e gli scritti hanno condiviso il grande dolore.

La famiglia [redacted] compianto

rag. Luigi Restano

ringrazia commossa tutti coloro che, in ogni forma, hanno voluto esserle affet[redacted] vicini nell'attuale tristissima circostanza.

— Torino, 14 maggio 1982

ANNIVERSARI

1979 — 1982

Albarosa Sartore in Guglielmino

passa il tempo, passano gli [redacted] il dolore e la tristezza rimangono immutati. Sei sempre nel cuore del tuo **Robi** e dei tuoi [redacted]. S. Messa 16 maggio ore 18 chiesa S. Alfonso, Torino.

1975 — 1982

Armanda, Giorgio, Lella piangono l'indimenticabile

[redacted] **Carmagnola**

che troppo presto li ha lasciati soli. Lo ricorderemo insieme mercoledì [redacted] maggio alle ore 18 nella cappella delle Suore Nazarene corso Einaudi 4.

— Torino, 15 maggio 1982.

1972 — 1982

geom. [redacted] **Orecchia**
[redacted]

Dieci anni di tristezza, solitudine e lunghi sospiri. Tua moglie **Irma.**

1975 — 1982

Ing. Aldo Cerrato

Il tuo meraviglioso ricordo ci accompagna ogni giorno.

— Torino, 15 maggio 1982.

1973 — 1982

Renato [redacted]

Ricordandoti prego.

1981 — 1982

Con immutato rimpianto ed infinito [redacted] **Milena** ricorda il suo carissimo

dott. José [redacted]

S. Messa lunedì 17 [redacted] 17,30 Ss. Angeli Custodi ang. S. Quintino. Grata a chi vorrà unirsi in preghiera.

1977 — 1982

Ettore Ruffino

Dolce cara memoria sempre nel mio [redacted]. La tua **Lia.**

REFERENDUM-LIQUIDAZIONI EVITATO CON LA FIDUCIA? «SÌ» AL RIMBORSO FISCALE

1 «Contratti pubblici entro fine

ROMA — Il dialogo tra sindacati e governo continua. E dopo una serie di rassicurazioni ieri a Chigi è stato scongiurato lo sciopero generale contro la politica economica. Spadolini ha infatti confermato l'impegno del governo ad approvare la legge sulle liquidazioni, a varare il disegno legge per la restituzione del «fiscal drag» nel '82, e a prendere *«tutte le decisioni opportune per sbloccare le trattative contrattuali»*. Quanto all'occupazione e agli investimenti, i temi approfonditi a partire prossima settimana da commissioni composte da rappresentanti dell'esecutivo e dei sindacati.

Fiscal drag — *«Restano ferme tutte le intese già raggiunte»*, ha detto ieri Spadolini, richiamando però la necessità di *«comportamenti adeguati in tema di rivendicazioni»* da parte dei sindacati. Il disegno di legge, che sarà varato giovedì prossimo dal Consiglio dei ministri, prevede la restituzione del drenaggio fiscale in due tempi: prima, incondizionata, per 2050 miliardi; la seconda, 2950 miliardi, sarà invece condizionata al rispetto del tetto del 16 per cento

Contratti — Se la Confindustria persisterà nel suo rifiuto a sedersi al tavolo delle trattative contrattuali, fine le aziende pubbliche saranno «obbligate» ad iniziare il dialogo col sindacato. Intanto lunedì, a Milano, Spadolini parlerà all'assemblea degli imprenditori lombardi.

Occupazione e investimenti — Poichè il 60 per dei disoccupati si trova nel Mezzogiorno, il ministro del Lavoro Di Giesi ha proposto la costituzione di un fondo per il Sud nel quale far confluire i contributi dello Stato (0,50%), degli imprenditori (0,50) e dei lavoratori (0,25 sui salari). Questo permetterebbe di recuperare 8-10 mila miliardi in 5 anni per iniziative produttive e per finanziare opere pubbliche.

2 Ma alla Camera otre emendamenti

ROMA — Spadolini sarà costretto a porre la fiducia far approvare la legge sulle liquidazioni? A poco meno un mese dal 13 giugno e con legge sulle liquidazioni su cui sono stati annunciati emendamenti dei missini, un centinaio dei radicali e una quarantina pdup, questa proprio l'unica strada per evitare il referendum. Alla Camera si corre il tempo per rispettare il calendario fissato (ma forse non abbastanza: i deputati hanno smesso i lavori a Montecitorio ieri, poco dopo mezzogiorno). Per venerdì è previsto il voto finale Camera sui cinque articoli; la legge dovrà però poi passare al Senato per la nuova approvazione e infine, sottoposta alla Corte di Cassazione per la decisione finale sull'ammissibilità e meno della consultazione popolare.

Lo stesso Spadolini ha annunciato nell'incontro di ieri i sindacati *«l'assunzione di responsabilità necessarie»* per la rapida approvazione della legge sulle liquidazioni. Ma sul ricorso alla «fiducia» i socialisti hanno già fatto intendere di essere contrari.

Un al presidente del Consiglio è arrivato ieri dalla Federazione unitaria Cgil-Cisl-Uil che, un appello ufficiale, ha sollecitato il Parlamento ad la legge, se non accoglie *«tutte le modifiche rivendicate dai sindacati»*. Intanto, mentre si allarga il fronte di quanti vogliono scongiurare l'appuntamento del 7 giugno (secondo alcuni calcoli, se i «sì» per cancellare il blocco della contingenza, le dovrebbero sopportare almeno un costo di mila miliardi), il deputato di dp, Capanna, ha aperto ieri ufficialmente la sua campagna elettorale in tv. E proprio ieri la Rai ha varato il calendario di undici «tribune» televisive.

Intanto, lo Stato ha già speso duecento miliardi per la macchina referendaria. E, per ora, questa l'unica vera certezza.

ROMA. UNA CORDIALE STRETTA DI MANO FRA LAMA E SPADOLINI IERI A PALAZZO CHIGI

Un solo killer sparò al presidente Kennedy

YORK — Lunghi delle registrazioni colpi d'arma da fuoco sparati durante l'assassinio del presidente John F. Kennedy, il 22 novembre a Dallas (Texas) non hanno la tesi un secondo sparatore o di un complotto.

Un rapporto, ora pubblicato dal Consiglio nazionale delle ricerche, delle sezioni dell'Accademia nazionale americana scienze, contraddice nettamente le conclusioni a tempo tratte dalla commissione congressuale d'inchiesta secondo cui *«con un 95 per cento probabilità»* due uomini avevano sparato contro Kennedy.

«Le analisi acustiche — affermano gli esperti del Consiglio nazionale delle ricerche — *dimostrano che qualcuno sparò dal Grassy Knoll* (un prato fiancheggiante l'autostrada percorsa corteo presidenziale, ndr) *e in particolare escludono che vi siano prove acustiche sostegno per cento di probabilità»* che siano stati in due a sparare contro Kennedy.

Queste ultime ricerche, condotte su specifica richiesta del ministro della Giustizia, confermano le conclusioni a suo tempo raggiunte dal Federal Bureau of Investigation (Fbi) secondo cui «solo un uomo» sparò contro il presidente.

Solzhenicyn: «Non vado a colazione con Reagan»

WASHINGTON — «Il periodo di vita a mia disposizione non mi lascia il tempo per incontri puramente simbolici e cerimonie formali. Sarei invece pronto ad una conversazione di sostanza in condizioni che rendano possibile un efficace scambio approfondito di punti di vista». *Lo ha scritto seccamente al presidente Reagan lo scrittore sovietico Aleksandr Solzenicyn, spiegando polemicamente i motivi del suo rifiuto accettare martedì scorso l'invito ad una colazione alla Casa Bianca con gruppo di noti dissidenti sovietici in esilio.*

La lettera di Solzenicyn a Reagan era di carattere «personale confidenziale» ma è stata resa nota dalla moglie ad un giornale del Vermont (dove lo scrittore si è stabilito) per «rettificare» certe poco lusinghiere insinuazioni pubblicate dalla stampa Usa. Nella lettera Solzenicyn precisa che, come artista e scrittore, non si sente appartenere né al gruppo degli emigrati politici né a quello dei dissidenti cui l'invito lo aveva accomunato.

Vescovi scozzesi al Papa «Venga in Inghilterra»

LONDRA — *L'arcivescovo Glasgow, monsignor Thomas Winning, e i vescovi Scozia hanno inviato oggi un messaggio Papa Giovanni Paolo II, esortandolo recarsi in Gran Bretagna, come previsto, dal 28 maggio al 2 giugno prossimi.*

«Molti mesi — *afferma il telegramma dell'episcopato scozzese* — sono stati consacrati a una profonda preparazione spirituale e temiamo che gran parte questo beneficio vada perduta senza la vostra presenza che lo ravvivi».

«La comunità cattolica attende questa visita pastorale ha bisogno di voi ancor più di prima — *prosegue il messaggio* —. Le nostre preghiere accompagnano questa supplica cordiale, aspettiamo la vostra decisione definitiva con fiducia filiale».

«Tortura dei prigionieri eliminata nel Nicaragua»

NEW YORK — La tortura dei prigionieri, «*costantemente praticata*» in alcuni Paesi sudamericani, sarebbe stata «*effettivamente eliminata*» nel Nicaragua. Lo ha dichiarato ieri, in una conferenza New York, l'«*American watch committee*» l'organizzazione privata per la tutela dei diritti umani.

Tali affermazioni, che contrastano peraltro con il rapporto effettuato in febbraio dall'amministrazione Reagan, sono seguite a una visita di dieci giorni nel Nicaragua due avvocati membri del comitato per i diritti umani, Stephen Kass, di New York e Juan Mendez, argentino, capo dell'ufficio di Washington suddetto comitato.

Secondo i due avvocati non esistono prove evidenti dell'uso della tortura nel Nicaragua, mentre minacciato rebbe il principio della libertà di stampa, a della censura delle inflitte dal governo sandinista alla stampa del dissenso.

Pugni fra vigile e agente entrambi sono denunciati

L'AQUILA — Un agente della polizia di Stato in servizio a Milano, Giancarlo Mastrantonio 21 anni, un vigile urbano, Cesare Civisca, di 37 anni, entrambi aquilani, stati per minacce, lesioni e violenza privata sostituto procuratore Repubblica dell'Aquila, Gianlorenzo Piccioli.

Durante diverbio sorto per contravvenzione per divieto di sosta, l'agente con la mano in tasca, avrebbe minacciato sparargli: a questo punto il vigile avrebbe prima tentato investire l'agente, che era in borghese, quindi lo avrebbe colpito con un pugno.

Ora siamo tutti garibaldini

Che cos'è storia? Un gioco dell'oca, in cui si va avanti alla bersagliera — insurrezioni politiche e progresso socio-economico — si può anche costretti a tornare all'indietro. Uno scenario sul quale protagonisti si muovono come al teatrino pupi.

Su queste due intuizioni si snodate le ore del programma «Giuseppe Garibaldi»: prima (e ultima, a quanto si sa) sortita del Canale 1 nel centenario garibaldino. Il principe Caravita di Sirignano tessuto l'impossibile elogio di un regno di Napoli borbonico all'avanguardia Europa.

Montanelli ha ripetuto che sarebbe stato meglio far procedere l'unificazione per gradi, fermarla Toscana rimandare a chissà quando l'unione col Mezzogiorno. Tra e inni, spezzoni film di feuilleton televisivi, un'interminabile sfilata di banalità estratte a forza discendenti Giuseppe Garibaldi, scontata compitazione istrionesca Paolo Poli sul Garibaldi, «Clelia: governo dei preti», il programma è andato avanti alla cieca, procedendo a zig tra maschere cento volte inquadrate in primo piano.

Tutti insieme appassionatamente hanno convenuto che ora Garibaldi ci divide più. Proprio come Garibaldi aveva temuto, intravedendo l'avanzata del trasformismo.

Dopo due lottizzazione storico-politico-domestica, anche lo spettatore informato riuscito capire quasi nulla vita politico-militare Garibaldi: l'ingresso nella Giovine Italia, l'insurrezione genovese del 1834, l'adesione alla Società nazionale, l'opera svolta alla guida di centinaia società operaie dopo il 1859, il ruolo di Gran maestro della massoneria italiana — tabù per televisione sotto choc da —, le ragioni del suo anticlericalismo, l'aiuto portato Francia invasa dai prussiani nel 1870-71.

La «Grande riforma» giustamente attribuita Bettino Craxi a Garibaldi nell'intervento più convincente della serata, è pertanto rimasta sbalestrata nel vuoto. Il riconoscimento più razionale al «guerrigliero» Garibaldi è invece venuto generale Augusto Viviani, magistrale ricostruzione battaglia del Volturno. si voleva dimostrare che ancor oggi Garibaldi rimane sconosciuto, programma c'è riuscito pieno.

Aldo A. Mola

Michele Torre
direttore responsabile
Carlo Brenardo
vicedirettore

Editrice LA S.p.A.
Giovanni Giovannini
Amministratore Di
Marco Benedetto
Consiglieri Vittorino Chiusano
Luca Cordero Montezemolo
Umberto Cuttica
Carlo Masseroni
Francesco Mattioli
Alfonso Ferrero (presid.)
Luigi Demartini
Giovanni Peradotto

Stabilimento tipografico: Edit. La Stampa S.p.A. - Via Marenco, - 10126 Torino

© 1982 Edit. LA STAMPA S.p.A.

CERTIFICATO N. 387 DEL 23-12-1981

Temperatura a Torino, ore 9 + 15

(ieri) +26
minima (ieri) +12

TEMPO PREVISTO: su tutte le regioni prevalenti condizioni di cielo o poco nuvoloso. TEMPERATURA: in aumento. poco mossi a mossi l'Adriatico e lo Ionio poco mossi gli altri mari.

in

Bolzano	+ 7	+28
Verona	+12	+24
Milano	+11	+25
Firenze	+ 8	+25
Bologna	+11	+24
Roma	+12	+24
Napoli	+13	+23
Reggio C.	+16	+24
Palermo	+16	+19

in provincia

Aosta	+10	+20
Alessandria	+14	+25
Asti	+14	+26
Cuneo	+11	+20
Novara	+11	+24
Vercelli	+12	+25
Biella	+12	+23
Genova	+14	
Imperia	+18	+23
Savona	+16	+22

all'estero

Atene	+16	+27
Bruxelles	+ 7	+23
Ginevra	+18	+22
Londra	+ 9	+22
Mosca	+ 5	+16
New York	+14	+18
Parigi	+12	+24
Tokyo	+18	+27
Vienna	+ 6	+16

ECONOMICI

Le tariffe è di L. 2100 la riga. Rubrica 6: operai/impiegati L. 1125, [redacted] L. 1320, dirigenti L. 1790. Rubrica 9 e 11 (domande) L. 1125. Avvisi urgenti data fissa o neretti il doppio. Neretti urgenti, data fissa o urgentissimi il triplo

[redacted] ECONOMICI [redacted]
Gli annunci economici per La Stampa e Stampa Sera possono essere ordinati a mezzo telefono al seguente numero 658.2165 (3 linee con ricerca automatica)
Il relativo pagamento dovrà essere [redacted] presso qualsiasi Filiale dell'Istituto Bancario [redacted] Torino e [redacted] Cassa di Risparmio di Torino secondo [redacted] ranno fornite

In tema di offerte di impiego e lavoro, l'editore ricorda che la legge 9.12.1977 n° 903 vieta discriminazioni sul sesso e [redacted] cimiete è impegnato a [redacted]

1 Commerciali

[redacted] una macchina utensile? [redacted] liqui[redacted] al prezzo che desiderate. Via A. Mantovani 17 - Venaria, tel 011.257.894

2 Affari e capitali

A.A.A.A. [redacted] poche ore su auto o alloggi [redacted] C[redacted] corso Vittorio 195 [redacted]

A. [redacted] senza cambiali dipendenti ospedalieri comunali, medie e grosse [redacted] de Telefonare 504.248

FAIT Finanziamenti su automezzi o immobili celerità riservatezza tassi modici. Torino via Avogadro [redacted], tel. 510.136 - 530.297

3 Aziende, negozi

A. SALVOLDI cede S. Paolo piazza Sabotino avviatissima [redacted] alloggio incasso 370 mila giornaliero Tel 650.2196

[redacted] Moncalieri avviatissimo negozio elettrodomestici cristalleria riparazioni tab XII, 180 mq Tel [redacted]

A Imperia centrale bar trattoria fronte [redacted] lo vendesi L. 35 milioni [redacted] Dalmazia Tel 0183.273.647

[redacted] 038 chiosco libri zona Parella trasferibilità illimitata adatto [redacted] persona [redacted] de 6 milioni 500 mila

ABAMEC 638.036 agenzia [redacted] funebri cintura Torino, zona [redacted] cede 12 milioni Quote societarie pari [redacted].

[redacted] acconciature maschili [redacted] na S. Paolo, clientela selezionata, decennale conduzione, cede 25 milioni

[redacted].038 bar [redacted] trattoria con alloggio presso [redacted] Gillio cede gestione ed attrezzatura 23 milioni

ACCONCIATURE per signora [redacted] via Cibrario attrezzatura completa incasso 4 milioni al mese Cede [redacted] milioni Labeo [redacted]

[redacted] minimarket angolare attualmente chiuso [redacted] vasto retro vendo 11 milioni per impossibilità conduzione Telefonare [redacted] 407 - 959 [redacted]

[redacted] latteria [redacted] mini alloggio arredamento nuovo svendo per seri motivi 16 milioni [redacted] mila Merce compresa Tel 389.109 - 380.264

[redacted] formaggi salumi 2 grosse vetrine con vasto retro svendo per [redacted] motivi Telefonare 959.1633

ALBERGO Alassio 3° cat 20 [redacted] conduzione familiare buon giro affari incrementabile contratto nuovo Pistone 011.500.012

ALBERGO Diano Marina 2° cat [redacted] camere [redacted] servizi spiaggia [redacted] convegni parcheggio Pistone, tel 011 [redacted]398.

ALBERGO S. Margherita 2° [redacted] stupenda posizione ottimo giro affari contratto affitto nuovo Pistone, [redacted] 011.506.385

ALIMENTARI [redacted] alloggio ottima posizione [redacted] incasso sufficiente minimo contanti e dilazioni Tel. 510.317

ALIMENTARI salumeria zona Madonna di Campagna 3 aperture spazioso causa malattia cedesi L. 16 milioni 500 mila. Tel. 580.955

AVVIATA edicola di giornali cintura Torino buon giro d'affari [redacted]

[redacted] profumeria zona centralissima [redacted] giro d'affari 150 milioni [redacted] vende per trasferimento. Tel. 383.298.

AZIENDAL [redacted] 650.2175 [redacted] panificio produzione e vendita 3 q.li di [redacted] giornaliero Laboratorio ben attrezzato.

AZIENDAL MARKET 650.2175 cede seconda cintura lavanderia [redacted] ben attrezzata. Numero dipendenti limitato

AZIENDAL MARKET 650.2175 cede in Torino pluriennale avviamento arredamento. Po[redacted] prestigiosa. Locali ampi.

[redacted] **MARKET** 650.2175 [redacted] nel Varesino [redacted] biliardo an[redacted] alloggio [redacted]

BAR angolare zona centrale [redacted] mq super alcolici [redacted] ristrutturare [redacted] Tel 707.2227

BAR in Rivoli [redacted] chiusura serale domenicale incasso [redacted] 700 mila giornaliero vendesi. [redacted]. 380.810

[redacted] latteria [redacted] per ritiro richiesta mite e dilazioni. Tel. 510.317.

BAR super fronte grande mercato 500 mila al giorno adatti famiglia chiusura ore 20 e domenica cedi[redacted] Tel. 599.447

BAR super gelateria S. Salvario incasso 360 mila al dì, ottima attrezzatura chiusura festiva dilazioni Pistone tel 506.398

BAR [redacted]. Donato chiusura serale e festivi buon [redacted] ottimo affare [redacted] Pistone [redacted]

[redacted] Francia ottimo giro d'affari arredamento [redacted] chiusura serale [redacted] vende per ritiro commercio Tel 380.810

[redacted]**NASCO** Perri vende market ottima posi[redacted] elevato tabelle merceologiche I V VI VII XIV L. 42 milioni. Tel. 606.0264.

ROMA 506.184 cede latteria bar analcolico in corso Sebastopoli, attività [redacted], buon giro affari per ritiro L. 27 milioni.

ROMA [redacted] 64 cede panetteria in via Tripoli angolare 2 vetrine alto reddito per gravi motivi famiglia L. 22 milioni

BOUTIQUE via Genova fittabello [redacted] retro 2 aperture per maternità urge cedere. L. 22 milioni Tel [redacted].

CASALINGHI [redacted] XII [redacted] mer[redacted] cedesi causa ritiro da commercio ottimo [redacted]. Telefonare 758.855 [redacted] Srl

[redacted] incasso 1 milione al dì arredo buono sufficiente 30 milioni e dilazioni Tel [redacted]

CAVIT cede centro bar 21° facile conduzione [redacted] buono incasso incrementabile 26 milioni, dilazioni Tel 839.8421

[redacted] cede precollina [redacted] arredo nuovo retro [redacted] 400 mila al dì 38 milioni dilazioni [redacted] 839.8421

[redacted] cede zona vercellese night club arredo buono 400 mq [redacted] 7 camere soprastanti avviatissimo dilazioni Tel 839.8421

CAVIT [redacted] zona [redacted] riparazioni auto [redacted] mq forte giro affari [redacted] milioni [redacted] 839.8421

CAVIT Sede zona cen[redacted] bella I VII arredo buono incasso 360 mila al dì 32 milioni dilazioni. Tel. [redacted]

CEDO [redacted] avviatissimo bar alcolico e [redacted] ottima posizione buon reddito 50% contanti. Italcase tel. 506.396.

[redacted] negozio Barriera Milano articoli sportivi su corso angolare 9 vetrine [redacted] alloggio Forte passaggio Italcase 506.396

[redacted] zona [redacted] ottima posizione buon reddito 50% contanti. Italcase tel. 506.396.

CENTRALISSIMO [redacted] prestigiosa posizione [redacted] negozio 130 mq su 3 [redacted] XIV [redacted] arredamento Tel [redacted] 955

CERIALE avviatissimo negozio dischi e impianti Hi-Fi [redacted] immediata ottimo giro d'affari Tel 019.666.013

[redacted] centralissima [redacted] 30 con soppalco e completa attrezzatura HIFI alto volume affari. [redacted] L. 60 milioni. Tel. 580.955

[redacted] ed avviatissima cedesi in Ceriale, Andora [redacted]rio. Condizioni vantaggiose Tel 019.666.013 ore ufficio

F. [redacted] via Genovesi 4 cede [redacted] centralissimo negozio confezioni avviato causa ritiro [redacted] incrementabile 3-4 persone [redacted] richiesta

F. ZANONCELLI via Genovesi 4 [redacted] centro industriale [redacted] magazzino [redacted] elettrico civile [redacted] previsto attrezzato buon reddito incrementabile eventuale [redacted] 1/2 persone

F. ZANONCELLI [redacted] Genovesi 4 cede centro industriale albese azienda autoricambi [redacted] cessioni avviata attrezzatura funzionale clientela acquisita incrementabile giro esterno apporto collaborazione.

F. [redacted] via Genovesi 4 [redacted] avviatissimo funzionale laboratorio vendita confezioni attrezzato impiantato nuovo incrementabile serietà.

F. ZANONCELLI via Genovesi 4 cede azien[redacted] acque minerali avvi[redacted] attrezzata trasferibile alimenti licenza

F. ZANONCELLI via Genovesi 4 cede Rapallo zona insediamenti locali turistici panificio alimentari [redacted] incrementabile 2 persone [redacted] 380 kg giorno [redacted] rata

F [redacted] via Genovesi 4 cede [redacted] ristorante tabacchi zona [redacted] distagionale causa [redacted] Richiesta [redacted] milioni trattabili Telefonare 500.473.

F. ZANONCELLI 581.694 cede a persone qualificate autorimessa zona signorile. Con officine autorizzata grandi Case.

F. ZANONCELLI [redacted] cede in zona San Paolo abbigliamento merceria, tabelle IX X [redacted] XIV, ideale persona sola, affare

[redacted] alimentari fronte [redacted] 800 mila al dì reali, zona Lucento cede 20 anni attività, L. 38 milioni [redacted] 580.955

[redacted] bar gestione decennale [redacted] 250 mila giorno [redacted] Cede 42 milioni Labeo 746.222.

LATTERIA [redacted] Francia punto di forte passaggio buon giro d'affari dimostrabile vendesi Tel 383.298

[redacted] bimbi [redacted] zona Galimberti [redacted] corso reddito elevato dimostrabile. Dopo [redacted] cedo L. 37 milioni Tel 580.955

[redacted] Francia ottimo [redacted] giornaliero dimostrabile vendesi [redacted] 383.298

MOBILIFICIO e Centro Cucine totali mq [redacted] 4 punti vendita cedesi causa ritiro commercio Telefonare 758.855 Lunica

[redacted] rivendita via Cibrario piccola [redacted] conduzione arredo nuovo incrementabile [redacted] da L. 24 milioni Affare. Tel. 580.955

[redacted] alimentari attrezzata ottimo in[redacted] giornaliero [redacted] zona Borgo Vittoria [redacted] Telefonare [redacted] Lunica Srl

[redacted] tab. I VII causa trasferimento vendesi ottimo giro d'affari richiesta equa e dilazioni. [redacted] 510.317

PANETTERIA zona [redacted] signorile svendo [redacted] di famiglia, [redacted] 300 mila al giorno, vera [redacted] Tel. 580 [redacted]

[redacted]
avviatissima tabelle I II III IV V VI VII laboratorio interno ritiro magazzino fortissimo reddito [redacted] ottima posizione angolare [redacted] vetrine cedesi eventuali dilazioni Tel [redacted]

PIETRA Ligure affare pensione 15 camere blocco [redacted] milioni dilazioni, Tel. 0182.970.114.

PIZZERIA ristorante grandioso locale in Torino [redacted] coperti giro [redacted] milioni Cedesi [redacted] 746.222

[redacted] Madonna Campagna [redacted] nuovo locale estetista buon avviamento tab. 10-11-13 e 14 chiediamo 70 milioni, 20% con[redacted], resto [redacted] Studio Ri.Ghi. 513.632.

RIVIERA di Ponente cedesi studio commer[redacted] contabilità iva paghe consulenza fiscale e societaria. Attività ved[redacted]. Tel 011 338.093 dalle 20.30 alle 22.

RIVIERA pizzeria centrale abitazione di servizio affare 75 [redacted] dilazioni Tel. [redacted] 970.114.

[redacted] Ponente cedesi quota [redacted] beni [redacted]. Possibile partecipazione attiva nell'azienda. Tel. 019.666.013.

[redacted] e caldo azienda trentennale giro annuo 400 milioni incrementabili, [redacted] quote 33% Labeo [redacted]

VENDESI cartoleria tabelle X XI XII XIII XIV centralissima [redacted] angolare [redacted] mq richiesta L. 109 milioni Tel. 878.564.

4 Terreni

A. L. 12 milioni vendo a 1300 m di altitudine 4000 mq [redacted] progetto approvato. Tel. 942.3730.

[redacted]**NANA** vendo [redacted] agricolo [redacted] mq L. 12 milioni. Tel 349.0246 - 905.8302.

[redacted] (Vernone) vendesi [redacted] mq 8155 L. 12 milioni dilazionabili Sabaterli Immobili 682.869

[redacted] edificabile precollina [redacted] 1500 mq. cintati possibilità villa [redacted] ampie dilazioni Saim. [redacted] 447.1238

TERRENO in Barbania di mq [redacted] con pioppeto di anni 6 vendo a L. [redacted] mila al mq [redacted]. 920.9551.

[redacted] irriguo pianeggiante di 27 mila mq con pioppeto di 8 anni vendo su [redacted] Pinerolo Cavour. Tel. 878.362.

TERRENO mq 1100 per villa a 35 km da Torino vendesi L. 16 milioni [redacted] mila oneri com[redacted]. Tel 011.540.947

VENDESI terreni agricoli di varie dimensioni a 40 km [redacted] Torino serviti da [redacted] autostrada [redacted] a L. 2500 [redacted] mq. Telefonare 649.7931

5 Locali e negozi

domande

[redacted] **CERCASI** locale capannone per deposito lavorazione leggera [redacted] Torino o cintura Tel 651.918

ACQUISTO capannone-stabilimento libero mq 15.000 coperti zona Sud Torino e cintura. [redacted] «Publikompass 613 — [redacted]

FILIALE di Torino di società per azioni [redacted] ca ufficio mq 200 con annesso locale per [redacted] posto [redacted] mq 50 zona centrale o semicentrale. Possibilità parcheggio. [redacted] ufficio

MAGAZZINO autorimessa o [redacted] industriale 500-4000 mq [redacted] auto acquista contanti con urgenza a Torino. 696.8804

offerte

[redacted] **AFFITTASI** capannone [redacted] Torino 1000 [redacted] coperti con uffici cortile [redacted] 700 mq completo [redacted] impianti [redacted] idrici elettrici Telefonare [redacted]

ABBIAMO bar libero subito [redacted] via Coppino [redacted] Vittoria) dilazioni. SIS [redacted]

[redacted] B. Milano vendo muri negozio mq 70 oltre cantina L. 19 milioni 500 [redacted] Tel 482.919

AFFARONE in Riviera ligure Borgio Verezzi (Savona) privato vende muri e/o esercizio commerciale splendido albergo sul [redacted] di [redacted] attrezzato e arredato spiaggia [redacted] possibilità trasformazione in residence con 40 camere e [redacted] prezzo conveniente dilazioni nei pagamenti Telefo[redacted] 970.092 - 970.130.

[redacted] capannoni [redacted] 600 mq. zona industriale [redacted] Avigliana a mt. 500 dalla [redacted]. Tel. 938.873 - 931.1995

AFFITTASI via S. Donato seminterrato luminoso per laboratorio magazzino mq 400 servizi passo carraio 1 milione 200 mila mensili. Austa 596.997 - 597.774

AFFITTO Torino [redacted] uffici laboratori mq 820 riscaldamento montacarichi 3 milioni mensili Labeo 746.222

[redacted] vendesi libero capannone industriale mq 300 [redacted] e terreno Telefonare Serim Rivoli 958.7295

[redacted] fabbricato [redacted] Crocetta libero per deposito laboratorio magazzino con servizio 90 mq vende Saim, tel 447.1238

BORGO Vittoria via Verolengo piano 1° locale mq. [redacted] adatto attività commerciali [redacted] 105 milioni Austa 596.997 - 597.774.

[redacted] Europa in case signorile su corso Tazzoli possibili abbinamenti Barbetano 749.5928

BOX auto libero ve[redacted] zona [redacted] adiacente corso Regina piano [redacted] luce e [redacted] 749.5928

BOX [redacted] nuovi [redacted] ospedale Maria Adelaide, consegna maggio, singoli 16 milioni, doppi 24 milioni, cancello [redacted], [redacted] luce. Failla & Bertinetto 741.2874.

[redacted] auto [redacted] libero via Guido Reni L. [redacted] milioni 500 mila. Tel [redacted].

BOX libero nuovo zona Viberti vendesi Telefonare ore ufficio 537.715 - 517.225.

CAMBIANO vendo locali da mq 500 a mq 1500 per esposizione e attività artigianali Su fronte statale Tel. 660.8378

[redacted] locali liberi da [redacted] a mq 400 [redacted] officina a magazzino in vicinanze tangenziale. [redacted] 683.809

CAPANNONE [redacted] vendesi libero [redacted] sello [redacted], [redacted] 1150 completo di [redacted] ponte, riscaldamento, impianto elettrico Tel 585.801 Crimea.

[redacted] industriale [redacted] primaria zona affittasi convenientemente Tel. [redacted] 537.715 - 517.225

CAPANNONE zona [redacted] mq [redacted] li carroponte bilico cabina. Affitta 2 milioni mensili Labeo 746.[redacted]

[redacted] B 650.3805 [redacted] negozio Grugliasco [redacted] mq circa. Facilitazioni [redacted] Scelta altri muri negozio.

CASCINE Vica impresa vende ed affitta direttamente box 2 posti auto e magazzini. Telefonare 515.914 - 958.9313

CENTRALISSIMO [redacted] muri negozio di circa mq 170 totalmente ristrutturato/ per informazioni tel. 749.7837

CENTROCASA [redacted] muri negozi centralissimi adiacenti [redacted] Garibaldi varie metrature magazzino con soppalco prezzi interessanti minimo contanti dilazioni

CORSO VERCELLI
vende libero basso fabbricato piano cortile di mq 60. Tel. [redacted].

FAILLA & BERTINETTO [redacted] Nichelino, svincolo tangenziale, capannone mq 600, L 1 milione 200 [redacted] Tel 741.2874.

FAILLA & BERTINETTO affitta via Principessa Clotilde, locale mq 200 interrato con montacarichi, altezza [redacted] 4 più locali uffici Tel. 741.2874.

[redacted] Leone boxes auto 15 milioni 500 mila vende Serim Rivoli Tel. 958.7295.

IFIM
libero [redacted] Bologna angolo [redacted] Novara in palazzina uffici di nuova costruzione mq 550 con annesso magazzino di mq 150 possibilità di frazionamento in più lotti. [redacted] 515.582.

IFIM
libero corso Casale magazzino-deposito di [redacted] dilazioni [redacted] permuta [redacted] 748.716 - 741.2834

IFIM
libero Santa Rita negozio di 65 mq circa con retro servizio Tel 515.582

IPI 511.382 Settimo Torinese, [redacted] capannone industriale di mq 5200 con annessa [redacted] lazzina uffici di mq 1200.

IPI 511.382 Zona industriale a 20 km da Torino; capannone di mq 1930 a 2 campate, progetto approvato per 200 mq uffici, 3600 mq di terreno

ITALCASE propone [redacted] Francia [redacted] Aeronautica [redacted] libero L. 13 milioni 500 mila possibili dilazioni Tel 500.012.

[redacted] o magazzino corso Belgio [redacted] mq 25 libero L. 18 milioni 500 mila Dilazionabili Risparmiocasa 513.078.

LIBERO se[redacted] luminosissimo con passo carraio [redacted] e servizi mq 260 circa vendo vicinanze [redacted] Principe Oddone. Orlandini 353.900.

L[redacted] industriale libero mq 500 oltre cortile e tettoie mq 340 vendesi in Torino possibili dilazioni Tel. 667.472

LOCALE [redacted] Mauro buon investimento da reddito [redacted] 43 milioni Volendo [redacted] libero Immobili [redacted] 585.838

[redacted] negozio 2 vetrine centralissimo [redacted] Vittorio mq 180 con soppalco e seminterrato Tel. 657.824

MAGAZZINO box con servizi capienza 8 auto libero piazza Sabotino L. 52 milioni dilazioni. La [redacted], tel. 519.260 - 532.170

[redacted] macelleria [redacted] ottimo reddito [redacted] di trasferimento vendesi Tel 326.648 pasti.

NEGOZIO [redacted] centrale via M [redacted] 4 vetrine servizio cantina comunicante 130 milioni, C.B.I [redacted].3620

NEGOZIO libero in corso Sebastopoli con 3 vetrine e soppalco a L. 56 milioni comode [redacted] Tel. 519.017 - 519.085

NEGOZIO [redacted] zona S. Rita vendesi mq [redacted] 56 milioni, ampia cantina. Tel 329.8134 [redacted].

NICHELINO liberi muri negozio mq [redacted] retro e servizi L. [redacted] milioni dilazionabili. Telefonare 441.027 - [redacted]

PINO Torinese centro paese via [redacted] 24 vendiamo muri negozi e uffici varie metrature con eventuali alloggi abbinati Immobili Italia Tel. 585.836 - 505.890

PRIVATO vende [redacted] negozio, [redacted] mq e [redacted] mq volendo uniti, in zona S. Donato, posizione centralissima, liberi subito dilazioni pagamento vero affarone Tel 471.018

RIVOLI via [redacted] impresa vende direttamente negozio e [redacted] pagamento. Telefonare 515.914 - 958.9313

ULTIMO box auto [redacted] Statuto corso Regina Margherita nuova costruzione pronta consegna L. 20 milioni [redacted] Cervino Tel [redacted]

ULTIMO [redacted] auto deposito zona mercati ge[redacted] altezza mt. 4.30 nuova costruzione [redacted] consegna vende Cervino [redacted] 2623

UNIVERSALCASE Porta Palazzo muri negozio e magazzino da L. 47 milioni a 57 milioni Tel [redacted].

[redacted]CASE magazzino libero 60 mq Collegno, L. 47 milioni. Telefonare 650.8805.

7 Offerte lavoro e impiego

operai, autisti, fattorini

[redacted] **AD** [redacted] offresi alto guadagno per facile [redacted] impiego via Montebello 4 F angolo [redacted]

A.A.A.A.A.A. A ragazzi/e anche 1° lavoro offresi ottimo guadagno. Via Ca[redacted] 9, piazza Statuto, ore ufficio.

A.A. A.A.A. ALTO guadagno [redacted] offre a [redacted] gazzi/e per lavoro organizzato presentarsi via Gioberti 35 [redacted] ufficio

A.A.A.A.A. IN via [redacted] Francesco [redacted] Paola 33/C da Donato al [redacted] ragazzi/e [redacted] facile lavoro altamente retribuito

A.A.A.A. RAGAZZI e ragazze per [redacted] lavoro organizzato ottimo guadagno via Domodossola 58 angolo N. Fabrizi tram 13

A.A.A. CERCANSI giovani [redacted] per lavoro organizzato. Alto guadagno Presentarsi: via Baretti 23 (interno cortile)

A. CERCASI urgentemente per auto piccoli [redacted] organizzazione [redacted] ragazza [redacted] dinamica, disposta a trasferirsi [redacted] villeggiatura. Presentarsi ore ufficio o telefonare 339.018 Autofrancia, [redacted] Trapani 116.

AZIENDA meccanica di precisione cerca fresatore di 4° o 5° livello per assunzione [redacted] diante passaggio [redacted] 424.0869.

CERCASI custodi pensionati [redacted] animali per piccola cascina zona Orbassano Tel 590.458 - 906.7256

COPPIA referenziata preferibilmente di origine contadina, senza figli piccoli, alla ricerca di occupazione stabile, cercasi per aziende agricole: uomo con patente di guida, per accudire scuderia, orto e giardino, donna per lavori domestici. Offresi confortevole abitazione sul luogo di lavoro, con uso di orto e pollaio. In zona collinare in provincia Asti ed adeguato trattamento economico. Telefonare ore ufficio 011 821.1491.

FILETTATRICE porcellane assumesi subito. Telefonare 697.844.

LOANO (Savona) cerco cuoca referenziata ottimo stipendio vitto alloggio in villa. Telefonare 0182.670.130.

Impiegati

[redacted] **STUDENTI** minimo 17enni, se volete offrirvi favolose vacanze con una attività brillante e redditizia venite a trovarci ore ufficio. Corso Turati 13 bis F 1° piano

AGENZIA libraria cerca elementi dinamici, buona cultura, presenza, voglia di guadagno, [redacted] minima 23 anni. Offre provvigioni, Enasarco, garantiamo 500 mila mensili minimo. Telefonare per appuntamento 538.508 - 537.826.

ARCAR concessionaria Alfaromeo Moncalieri cerca impiegata esperta pratiche commerciali libera subito. Tel. 640.8101.

ASSUMIAMO con passaggio diretto impiegata amministrativa abile dattilografa stipendio lordo L. 690 mila circa 1° livello industria chimica Presentarsi Kerizzi [redacted] Moncalieri 381. Torino, ore 15-18,30

AUTOMOTOR concessionaria Fiat cerca giovani venditori per interessante attività [redacted] merciale esterna ed interna. Si offre inquadramento Enasarco e ottimo sistema provvigionale. Gradita eventuale esperienza vendita non del settore. Presentarsi nelle [redacted] di ufficio [redacted] sede di [redacted] Cassini [redacted] zona Crocetta.

CLUB privato e poliambulatorio cercano personale femminile minimo 25enne per impiego contabile pubbliche relazioni. [redacted] riore e bella presenza. Presentarsi [redacted] Francia 104, ore 13-15

[redacted] giovani [redacted] lenterosi dinamici per indagini di [redacted] Tel 519.085

INDUSTRIA metalmeccanica zona Torino Sud cerca impiegata di età 30-40 anni, pluriennale esperienza paghe e contributi maturata presso aziende nel settore metalmeccanico che gestiscono la contabilità del personale con l'ausilio del Ced. Si richiede capacità di organizzare responsabilmente la propria attività ed autonomia di lavoro, conoscenza delle normative previdenziali e di contratto, legislazione del lavoro. Scrivere dettagliando curriculum: «Publikompass 626 — 10100 Torino».

MEDIA azienda metalmeccanica zona Francia impiegato/a per ufficio programmazione produzione. Esperienza almeno biennale nel settore specifico. Scrivere: «Publikompass 623 — 10100 Torino».

SOCIETA' immobiliare assume esperto ragioniere con capacità amministrativa e commerciale. Ottimo trattamento, tel. 637.181

8 Rappresentanti

AUTOMOTOR concessionaria Fiat cerca giovani venditori [redacted] attività commerciale [redacted] ed interna. [redacted] inquadramento Enasarco e ottimo sistema provvigionale. Gradita eventuale [redacted]ienza vendita non del settore. Presentarsi nelle ore di ufficio nella [redacted] di via Cassini 46 zona Crocetta

VENDITORI esperti, veramente capaci, auto muniti, monomandatari, cercasi per Torino città. Tel. 216.222.

VENDITORI esperti veicoli industriali preferibilmente diplomati o specializzati [redacted] concessionaria Volkswagen, referenze, ottime provvigioni Telefonare 327.777

15 Autovetture

A.A.A.A.A.A.A.A. AUTOFRANCIA [redacted] Francia 341 e corso Trapani 116 [redacted] nella Fiat consegniamo in 48 ore [redacted] vantaggiose [redacted] mesi anticipo personalizzato a vostro [redacted] inoltre occasioni [redacted] sicuro di tutte le cilindrate e marche consegna in 2 ore piccolissimi anticipi pagamento 36 mesi garanzia [redacted]. Sede assistenziale tra le [redacted] d'Italia cordialmente vi aspettiamo a [redacted] Francia 341 e corso Trapani 116 (sabato [redacted] tutto il giorno)

A. AUTOCCASIONI corso Svizzera 83/76 telefono 745.213 - 761.843 GSA, GS, Visa, Dyane 6, R4, 104, A112, 127, 128, R4 promiscuo, Panda 45. Commissionaria Citroën, Peugeot Fiat, [redacted]

ACQUISTANSI auto piccole e grosse cilindrata anche semestrali. Massima valutazione, pagamento contanti. Via S. Ottavio [redacted], tel. 877.242 (aperto anche il sabato)

[redacted]
urgentemente [redacted] e perfette. Pagamento immediato. Cedauto, corso [redacted] 66/B, telefono 749.6417

ACQUISTIAMO contanti qualsiasi vettura anche ipotecata. Vanu[redacted] permute Tel [redacted]

ACQUISTIAMO pagando [redacted] 126, Panda, 112, Ritmo, 131, Alfa Romeo, [redacted], Bmw, Fiesta, R4, [redacted], R5, [redacted]. Corso [redacted] 3. Tel. 658.001.

ALL'ANGOLO DEGLI AFFARI
assortimento di [redacted] d'occasione perfettamente ricondi[redacted] o con garanzia meccanica di 10.000 km; Panda 30 perfetta con soli [redacted] km, 128 del '77 e '78, Strada 1.3 con cerchioni in lega, Fulvia coupé 1,3 S [redacted], Bmw 320 bellissima [redacted] affari diesel. Golf 3 e 5 porte, Ritmo CL, Opel Ascona recentissime. Opel Rekord berlina e [redacted] perfette. L'angolo degli affari Gencar, [redacted] 33, telefono [redacted] (sabato aperto [redacted] il giorno).

ALL'ANGOLO DEGLI AFFARI
assortimento di [redacted] d'occasione perfettamente ricondizionate o con garanzia meccanica di 10 mila km. 128 del '76, '77, '78, 127 3 porte [redacted] '77, '78, '79, Alfa Sud ultimo tipo 5 [redacted] Giulia Super 1.3 da intenditore, [redacted] TL con pochi km, Citroën 2 CV e [redacted] le Auto affari diesel: Golf 3 e 5 porte, [redacted] CL, Opel Ascona recenti[redacted] Opel Re[redacted] berlina e caravan perfette. L'An[redacted] degli affari Gencar, c. Siracusa 33, tel. 329.0081 (sabato aperto tutto il giorno).

AL[redacted] 1.3 special 1980 accessoriatissima metallizzata vero affare km 11.000 prezzo interessante vero affare [redacted] in permuta lunghe rateazioni. Euromotor [redacted] Principe Eugenio 11. Tel 521.14.17

AUDI coupé 10 mesi grigio scuro [redacted] to come nuova vende in garanzia concessionario Simoni, corso Turati 53. Tel. 509.108

AUTO AGENZIA PANERO
corso Tazzoli 4 - Torino, [redacted] a visitare la sua esposizione [redacted] semestrali ed usate Garanzia [redacted] prove 10 giorni [redacted] za impegno di acquisto [redacted] o rimborsati.

AUTOCCASIONI 126, 112, Panda 30 e 45, Ritmo, Golf, 127 Diesel, permute vantaggiose, piazza Manno 18, Torino. Tel. 739.2364

AUTOCITY nuova commissionaria Fiat Lancia Autobianchi vetture in pronta consegna assistenza tagliandi in giornata [redacted] assortimento usato [redacted] via Pianezza 202 angolo corso Cincinnato Telefonare 739.8025.

AUTOINDUSTRIALE d'occasione Fiat 850 furgone '72, '78; Fiorino '78; 238 furgone '74, 242 ver[redacted], TL [redacted] dicembre 1980; TL 29 furgone dicembre [redacted] Mercedes '74; Tra[redacted] furgoni '76, [redacted] '79; Transit carri centinati '79, '80; Transit 9 posti '73, '75; Alfa F12 motore nuovo '78; Bedford motore revisionato '79; Vw 1600 furgoni a autocarri [redacted], [redacted] a domicilio: Paolonino 780.3450

BEPI KOELLIKER
vende Range Rover 1981 accessoriatissimo. [redacted] Niva 4X4 [redacted] Mercedes [redacted] benzina tutti gli accessori 1979. [redacted] 728 1977 Jaguar 4.2 1974-1977 Fiat 131 [redacted] ma automatico 1981. Renault 18 GTS nero [redacted] Renault Fuego GTX 1980. Volvo 244 L 78. 244 GL 1980 244 GLE 1980. Vasto assortimento Mini usate anche con garanzia [redacted] zioni e permute. Via Barletta 133/135 aperto anche sabato mattino. Tel. 353.636/7/8

BETA berlina 1600 blu scuro 74 ricondizionata svende realizzando al miglior offerente. Torauto, corso Belgio 108

BETA berlina blu scuro anno 78 proprietario unico prezzo interessante vende Automotor via Cassini 46 zona Crocetta Tel 50.58.58 aperto anche il sabato pomeriggio

[redacted] HPE [redacted] 78 [redacted] ogni particolare pochi [redacted] privato [redacted] Tel. [redacted].

BMW 320 verde metallizzato anno 77 proprietario unico cerchi in lega vero affare vende Automotor via Cassini 46 zona Crocetta Tel 50.58.58 aperto anche il sabato pomeriggio.

BMW 733 grigio metallizzato fine [redacted] iniettata pochi km [redacted] in garanzia [redacted] permuta rateizza [redacted] via Stradella 82 Tel 215.743

CELLA isotermica su 241 [redacted] 1973 [redacted] pietamente [redacted], vende Pastorino [redacted]

[redacted] 1.3 blu meraviglioso vera occasio[redacted] in permuta lunghe rateazioni. Euromotor, c. Pr. Eugenio 11, tel. 521.1417.

[redacted] - 126 - A 112 [redacted] preparate a partire da 1 milione 800 mila lire anche a rate. Euromotor [redacted] Principe Eugenio 11 Tel 521.14.17

ESCORT familiare 1.3 GL metallizzata 1981 km [redacted] come nuova, vero affare, anche in permuta, lunghe rateazioni. Euromotor corso Principe Eugenio 11 Tel 521.14.17.

[redacted] Panda 12 mesi perfetta [redacted], Automar, via Tunisi 50 Tel. 396.176

FIAT Ritmo cabrio Bertone alluminio metallizzato cerchi in lega pronta consegna vende Automotor via Cassini 46 zona Crocetta. Tel. 50.58.58 aperto anche il sabato pomeriggio

[redacted] Ritmo Diesel anno [redacted] e 41 verde salvia e alluminio metallizzato vere occasioni a prezzi interessanti vende Automotor via Cassini 46 zona Crocetta. Tel 50.58.58 [redacted] anche il sabato pomeriggio.

FIAT Ritmo Super 75 beige anno [redacted] proprietario unico vera occasione pochissimi km vende Automotor via Cassini 46 zona Crocetta aperto anche il sabato pomeriggio.

FIESTA 0.9 77 rossa bellissima vende in garanzia concessionario Volkswagen Audi Simoni, corso Turati 53 [redacted]. 506.108

[redacted] Transit Combi, azzurro, ottime [redacted] zioni del 1979 vendesi Tel. [redacted]

FURGONI e familiari vasto [redacted] Autofrancia, [redacted] Trapani 116 [redacted] Francia 341

FURGONI FULMINI
camioncini fuoristrada acquistasi e vendesi qualsiasi modello. Cedauto, corso [redacted] 66/B, telefono 749.6417

G. AUTO vende: Camper 242 diesel 4 posti 78, [redacted] cassonato prolungato con [redacted] in alluminio e impianto a gas, 650 furgone 77, via A. Cecchi 68. Tel. 276.024.

G. AUTO vende: Giulia Super 1.3 76, 131 76-77-79, 132 benzina o diesel 77-78, [redacted], Fiesta 77-80 Rateazioni [redacted] cambiali Via Cecchi 68 Tel 276.024.

GOLF cabriolet GTI anno 80 vero proprietario unico cerchi in lega vende Automotor via Cassini [redacted] zona Crocetta. Tel. [redacted] aperto anche il sabato pomeriggio

[redacted] Accord [redacted] 80 super [redacted] 15.3 km [redacted] garanzia 6 [redacted] Vero affare. Torauto, [redacted] Honda, [redacted] Belgio 108

INTERESSANTE nuove A 112 nuove Delta nuove HPE nuove Trevi e occasioni selezionate e garantite. Siamo anche interessati ad acquisti di vetture d'occasione. In corso Grosseto 55, [redacted]. 280.992 anche il [redacted].

[redacted]
DIESEL
Golf D, Mercedes 240 D, Asco[redacted] 2.0 D, [redacted] 2.0 Turbo D, Fiat 131 2.5 D, Fiat 132 2.5 D, [redacted] Argenta 2.5 Diesel. Vetture [redacted] controlli preventivi e garanzie [redacted]. E' un'offerta Sogea, corso Siracusa 40, tel 329.9333

MAZDA 323 1300 5 marce 14 [redacted] km bellissima basso consumo solo L. 8 milioni 500 mila realizzabili, Torauto corso Belgio [redacted].

(continua)

Gli inglesi bombardano le Falkland La mediazione dell'Onu è fallita? La «task force» prepara lo sbarco

Richiamato a Londra il rappresentante britannico alle Nazioni Unite - I caccia «Harrier» hanno attaccato Port Stanley dopo due giorni di tregua

LONDRA — Dopo due giorni di tregua di fatto di guerra è ricominciata alle Falkland. I caccia «Sea Harrier» britannici hanno lanciato una serie di attacchi contro Port Stanley. Lo ha annunciato questa notte il ministero della Difesa inglese

Londra non ha voluto commentare [illegible] secondo la quale questi nuovi [illegible] sarebbero il preludio [illegible] in forze sull'arcipelago. La sensazione, però, è che [illegible] l'ultimo tentativo di pace del segretario generale dell'Onu [illegible] punto di fallire e [illegible] parola [illegible] stia per passare alle armi.

L'ambasciatore permanente [illegible] Gran Bretagna presso l'Onu, Anthony Parson, [illegible] ieri richiamato a Londra. Anche l'ambasciatore inglese a Washington, Roderick Lyne, è ritornato in tutta fretta in patria. I due diplomatici [illegible] smentito una rottura delle trattative. «*Torniamo a Londra* — hanno detto — *solo per consultarci il nostro governo*».

Gli osservatori al Palazzo di Vetro dell'Onu, però, sono di altro avviso e ritengono che la mediazione di [illegible] Cuellar sia almeno in una posizione di stallo. Un portavoce delle Nazioni Unite, riferendo ai giornalisti il senso generale di una comunicazione fatta in precedenza da Perez de Cuellar ai [illegible] del Consiglio di Sicurezza in seduta privata, ha detto che «*il tempo è dalla parte della pace*».

Il primo ministro britannico, da parte sua, ha detto ieri a Perth (Scozia), nel più duro discorso da lei pronunciato dall'inizio della crisi delle Falkland, che la Gran Bretagna spera e ha fiducia di continuare ad avere l'appoggio dei suoi amici «*fino a che l'aggressore verrà buttato fuori dalle isole*».

Il suo intervento al raduno del partito conservatore Margareth Thatcher ha dato l'impressione di abbandonato la [illegible] di una pacifica soluzione della crisi. Ha avvertito infatti che una soluzione negoziata può risultare irrealizzabile ed in questo caso la Gran Bretagna dovrà fare ricorso «*all'unico altro mezzo*» rimasto a sua disposizione. Ripetendo la frase usata ieri nel dibattito alla Camera dei Comuni, Margareth Thatcher ha rilevato che il governo di Londra «*vuole una pacifica soluzione ma respinge completamente "una svendita pacifica"*».

Il primo ministro ha quindi sottolineato che la politica della Gran Bretagna è ancora fermamente poggiata [illegible] risoluzione delle Nazioni Unite che impone il ritiro delle truppe di invasione argentine. Ma dopo sei settimane, ha aggiunto «*abbiamo bisogno di ricordare alle altre nazioni che, se esse credono nella giustizia, non possono restare imparziali tra aggressori e aggrediti*».

Nessun [illegible] è [illegible] da [illegible] sul presunto fallimento della mediazione Onu né sui nuovi attacchi inglesi alle Falkland. Il governo argentino, però, aveva già affermato ieri che la «task force» inglese si [illegible] apprestando allo sbarco. Le ultime agenzie ufficiali argentine riportano solo le dichiarazioni dei prigionieri catturati dagli inglesi [illegible] Georgia del Sud e rilasciati ieri. Tutti sostengono che gli inglesi li hanno trattati molto male.

Sempre da Buenos Aires arriva la notizia secondo la quale l'ammiraglio della flotta inglese, Woodward, sarebbe morto. Qualcuno ipotizza perfino che il sia ucciso. Londra non si è neppure degnata di smentire. Una smentita è invece giunta per quanto riguarda le voci argentine su un presunto danneggiamento della portaerei Hermes. In una intervista telefonica, un ufficiale della marina inglese ha detto: «*Sono appena tornato dalla Hermes. Non mi risulta accorto di nulla. Tutto è in regola*».

Polonia: licenziati tutti gli operai che hanno scioperato

La protesta di giovedì [illegible] organizzata da Solidarnosc

VARSAVIA — *La repressione continua: gli arresti sono saliti a 636, il regime [illegible] di intensificare la «linea dura» contro coloro che giovedì hanno partecipato alla manifestazione organizzata [illegible] tutto il paese da Solidarnosc. Ieri sera la televisione polacca ha illustrato nei dettagli le cifre della repressione: [illegible] persone sono finite in carcere per aver «turbato l'[illegible] pubblico», 67 per [illegible] organizzato atti di protesta. Altre [illegible] sono state internate nei Lager, mentre per gli operai che hanno aderito alla protesta [illegible] stati adottati provvedimenti ugualmente «duri»: licenziamento in tronco.*

[illegible] automobilisti che [illegible] vano suonato il clacson o accesi i fari dell'auto fra [illegible] giorno e mezzogiorno e [illegible] quarto (il momento nel quale Solidarnosc aveva deciso la protesta) [illegible] ritirate le patenti di guida; altre 176 persone dovranno rispondere del loro comportamento [illegible] ai tribunali.

Ma non basta. Nella regione di Piotrkow Trybunalski la polizia ha arrestato altre [illegible] persone

Contro l'Iraq 1005 iraniani uccisi

BEIRUT — Un bollettino di guerra diffuso in tarda notte dal regime di Bagdad annuncia un'improvvisa sortita delle forze irakene contro posizioni iraniane nella zona di Shahabi, sortita che avrebbe provocato l'uccisione di [illegible] militari iraniani e la distruzione di 20 loro mezzi corazzati per trasporto truppe.

Prima di questo bollettino, [illegible] sorta [illegible] tregua di fatto sembrava essersi instaurata attorno a Khorramshahr, almeno a giudicare [illegible] comunicati diffusi in giornata dalle due parti. I bollettini di guerra segnalavano solo schermaglie di secondaria importanza, e fortificazioni delle truppe sulle posizioni acquisite.

«Papà, sono viva paga 2 miliardi»

[illegible] — Ha scritto [illegible] lettera al padre per dire che «*è viva*», ma i banditi che l'hanno sequestrata le hanno intimato di aggiungere la cifra del riscatto: 2 [illegible]. Gaby [illegible] Maertth, figlia [illegible] l'orientalista inglese proprietario di Moltrasio di villa Passalacqua è [illegible] rapita alcuni giorni fa.

A complicare le indagini, condotte [illegible] sostituto procuratore della Repubblica di Como, Giuseppe Ciraolo, ci sono le dichiarazioni di alcuni testimoni, secondo i quali la ragazza girava tranquillamente per il centro di Como, da sola, il giorno successivo a quello in cui la sorella della ragazza ne aveva denunciato la scomparsa.

Gli inquirenti stanno cercando di verificare l'attendibilità delle testimonianze. [illegible] è [illegible] che Gaby sia [illegible] rapita da persone che [illegible] molto bene. Le indagini sono [illegible] negli ambienti degli amici, ma anche in quelli dei contrabbanderi e dei drogati. Il padre della ragazza, [illegible] Kiss Maerth, continua a ripetere che non è un miliardario e ha investito tutti i risparmi per [illegible] villa Passalacqua dalla speculazione.

GABY KISS MAERTH

Polizia e carabinieri hanno organizzato battute nella zona per scoprire il nascondiglio dei rapitori.

Rischia 20 anni di carcere l'attentatore del Pontefice

La tv portoghese trasmette il film dell'aggressione al rallentatore

LISBONA — *Era riuscito ad afferrare la veste del Papa prima che l'agente di scorta lo colpisse al braccio: [illegible] frazione di secondo di ritardo e Juan Fernandez Krohn, l'abate che [illegible] sei mesi preparava l'attentato, sarebbe [illegible] a colpire il Pontefice, con una baionetta. La [illegible] è stata trasmessa ieri sera dalla tv portoghese: sugli schermi migliaia di telespettatori [illegible] visto al rallentatore le immagini [illegible] fallita aggressione a Giovanni Paolo II.*

Una scena drammatica: l'abate Krohn ri[illegible] a farsi strada a forza di spintoni fra la folla dei fedeli, evita alcune guardie del corpo, riesce a toccare la veste del Papa. Le immagini mostrano l'attentatore agitare il braccio sinistro verso il Pontefice, come per trarlo a [illegible] e successivamente colpirlo. Ma un agente in borghese intuisce il suo gesto: colpisce violentemente Krohn al braccio facendolo cadere a terra. A questo punto Giovanni [illegible] II si volta, guarda l'assalitore («mi ha [illegible] con un'occhiata» ha confessato l'abate alla polizia) e comincia a benedirlo, prima che sia trascinato via dagli agenti di sicurezza.

Nelle immagini al rallentatore [illegible] trasmesse dalla [illegible] compare nessuna arma (ma Krohn [illegible] nascosta la baionetta) e la [illegible] destra si vede solo per qualche attimo.

Ieri il sacerdote attentatore è stato interrogato dal giudice istruttore che [illegible] confermato la detenzione incriminandolo per «tentato omicidio aggravato contro la persona del Sommo Pontefice». Rischia da 15 a [illegible] carcere.

«Stavo preparando [illegible] sei mesi l'attentato — *ha confessato alla polizia* —. Avevo spiegato i motivi del [illegible] gesto su [illegible] fogli scritti rispettivamente in lingua spagnola, portoghese e [illegible] che tenevo nascosti nella valigia».

[illegible] *e estremista (era stato ordinato sacerdote dal vescovo tradizionalista Lefebvre) l'abate [illegible] già tentato quest'anno di aggredire all'aeroporto francese di Orly, davanti a 2000 persone, il leader socialista spagnolo Felipe Gonzales.* «Avevo preferito non denunciarlo perché pensavo si trattasse del solito squilibrato», *ha confessato Gonzales ai giornalisti.*

I genitori di Krohn (il padre è spagnolo, la madre scandinava) sono giunti a Lisbona per chiedere «perdono» *al Papa. Il Pontefice in quel momento non c'era e sono stati ricevuti da un prelato. Subito dopo hanno potuto visitare in carcere il figlio.*

I servizi di [illegible] sono stati rinforzati. Ieri O Jornal das Noticias, *attendibile quotidiano di Oporto, riportava una notizia allarmante: gruppi di destra portoghesi e spagnoli si sarebbero accordati per organizzare, proprio a Porto, [illegible] nella quale il Pontefice è atteso per oggi, un altro attentato.*

Centinaia di agenti presidiano strade, stazioni e aeroporti. Un'inchiesta sarebbe stata aperta per controllare la veridicità e le fonti dalle quali il quotidiano ha tratto la notizia.

Per far dimenticare al Papa il brutto ricordo dell'attentato, che secondo gli esponenti vaticani avrebbe scosso profondamente Giovanni Paolo II, migliaia di fedeli hanno intonato per ore canti e preghiere sotto le finestre della Nunziatura di Lisbona.

● [illegible] in fiamme nel Baltico. Una [illegible] sovietica, a quanto [illegible] di grosso tonnellaggio, è in fiamme ad Ovest del porto lituano di Klaipeda. Lo hanno annunciato questa notte i [illegible] guardacoste svedesi nell'isola baltica di Gotland.

PROVA LA TUA PRIMA VOLVO
DIESEL · BENZINA · TURBO

VOLVO sceglie TOTAL

Se decidi di passare alla Qualità VOLVO, oggi puoi usufruire anche dei vantaggi [illegible] CREDITO [illegible]

VOLVO
QUALITÀ SICUREZZA

Alessandria SA.GI.CAR di [illegible] Gagliano - Via Duccio Galimberti, [illegible] - Tel. 64770 [illegible] s.n.c. di Capuzzo e Maggiore - Via E. Filiberto, 12/14 - tel. 55377 [illegible] (Vercelli) GARAGE CENTRALE s.n.c. di Pagella e Donis - C.so Europa, 6 - Tel. 29850 ● Cuneo VAR s.r.l. - C.so A. de Gasperi, 21/23 - Tel. 55466 - 55467 ● Alba (Cuneo) F.LLI VEGLIO - Via Rossini, 12 - Tel 497811 ● [illegible] (Cuneo) F.LLI BORGNA s.n.c. - Via Savigliano-Ruata Eondi, 30 - Tel. 43463 ● Borg[illegible] ([illegible]) FONTANA GIUSEPPE - Via Novara, 95 - Tel. 81944 ● Novara TOTAUTO s.r.l. - V.le Roma, 34 - Tel. 453900 ● Torino ZUAN-CAR s.r.l. - C.so Matteotti, [illegible] - Tel. 517983/530324/533415/535382 – Moncalieri - Corso Savona, 17 - Tel. 641645 ● Torino ZUAN-SERVICE s.r.l. - Via Cabolo, 35 - Tel. 595666 ● [illegible] ANTONIO - Via Monviso, 41 - Tel. 392150.

LA SBORNIA PER L'ETIOPIA UN'ILLUSIONE COLONIALE DELL'ITALIA ANNI TRENTA

La storia dell'avventura in Africa Orientale nel terzo volume dello studio di Angelo Del Boca - Dal «ritorno delle aquile» alla sconfitta - La «giustizia romana» con gli indigeni

1936, ABISSINIA: [illegible] «INDIGENI» ARMATI SI ARRENDONO ALLE TRUPPE DEL GEN. MONTAGNA

«*Roma, rivenditi l'Impero...*». A storpiare il testo della Marcia delle Legioni — versi di Vittorio Emanuele Bravetta, musica di Giuseppe Blanc — erano proprio i giovani italiani d'Oltremare, alla precoce ricerca di una propria «africanità», ispirati all'equazione Italia = male, Africa = bene. In «Abissinia» — documenta Angelo Del Boca nel 3° volume di *Gli italiani in Africa Orientale: la caduta dell'Impero* (Laterza) — i «coloni» si trovarono stretti in un groviglio di contraddizioni. Se era facile — e fatale — «esportare» in Etiopia tradizioni, costumi, gusti e abbozzare angoli d'Italia tra Addis Abeba e Dessiè, Gondar [illegible] Gimma —, l'«impero» rimase tuttavia nient'altro che un mito rovinoso.

L'ingresso di Badoglio nella capitale etiopica e la fuga di Hallé Selassié non chiusero la guerra. [illegible] genero del negus, [illegible] Destà Damtèu, rimase in armi, [illegible] capo di un agguerrito corpo armato, guidato da uno tra i più abili comandanti etiopici, Gabre Mariam. La resa — e la «deportazione» [illegible] Italia — di Immirù e di altri altissimi dignitari imperiali non bastò [illegible] sedare uno spirito [illegible] rivolta, tenuto desto dai tre fratelli Cassa — Aberra, Abebè Aregai e Uonduossen — uno [illegible] uno liquidati, [illegible] inganni [illegible] malafede, dopo vaghe promesse [illegible] di conciliazione. Accampati alla meglio nella capitale soggiogata, i «vincitori» rimasero perciò attanagliati dalla psicosi dello stato d'assedio. Le misure repressive adottate ai danni degli indigeni alimentarono pertanto una rivolta, invano scoraggiata dai capi collaborazionisti, come ras Hailù, impossibilitati a far mutar rotta a quanti — il ministro delle colonie, Michele Lessona, il «vicerè» Rodolfo Graziani, molti comandanti e capi fascisti — credevano di consolidare le posizioni italiane col terrore e dimostrando ogni giorno, con maltrattamenti [illegible] umiliazioni, la «superiorità» dei *bianchi* sugli abissini.

L'attentato [illegible] Graziani del 19 febbraio 1937 — immediatamente seguito da tre giorni di massacro indiscriminato della popolazione etiopica da parte [illegible] masnade d'invasati, orchestrate dal federale Guido Cortese — dette il via alla sistematica applicazione di metodi illegali (esecuzioni sommarie, stragi di massa, largo impiego di gas asfissianti per liquidare sacche di resistenza...), ora incoraggiati, ora coperti da Mussolini.

Se l'abuna Petròs — uno dei quattro vescovi copti — dinanzi al tribunale militare che lo condannava alla fucilazione aveva serenamente rivendicato la sua lotta per l'Etiopia, per estirpare le radici stesse della resistenza abissina, furono criminalizzati indovini, cantastorie — espressione della cultu[illegible] popolare — [illegible] venne spietatamente sterminata la dirigenza intellettuale [illegible] religiosa, incolpata di complicità ideologica con gli attentatori. Il 20 maggio 1937, 297 monaci [illegible] [illegible] «laici» di Debrà Libanos — una «città santa», depositaria della tradizione religiosa copta — furono falciati con le mitragliatrici pesanti, senza che dal clero cattolico si levasse [illegible] sola parola di condanna o di rimprovero nei confronti di «*questo romano esempio* [illegible] *pronto, inflessibile rigore, sicuramente opportuno e salutare*», come scrisse Rodolfo Graziani in un memoriale inedito, utilizzato da Del Boca nel suo volume.

«*Laggiù gli italiani* — avrebbe quindi detto Mussolini al duca d'Aosta, nel conferirgli la carica di vicerè — *stanno facendo cose vergognose così che ho dovuto farne fucilare molti davanti agli indigeni per dimostrare che c'è giustizia*». Una spacconata, sembra (visto che non si trova traccia di provvedimenti di quel genere), ma molto significativa. Anche perché conferma che «il duce sapeva».

Sapeva anche — come gli ripetè il ministro degli scambi [illegible] valute, Felice Guarneri — che l'impero si mangiava l'Italia. Se pure l'Etiopia non fosse stata terreno di [illegible] prediletto per speculatori d'ogni risma, grassatori d'appalti, taglieggiatori annidati all'interno e all'intorno della burocrazia coloniale, gli stessi faraonici progetti di «colonizzazione» sarebbero bastati a mettere in ginocchio [illegible] potenza economica anche superiore alla gracile Italia degli Anni Trenta.

Passata la sbornia d'entusiasmo pel ritorno delle aquile imperiali sui colli fatali, sfumata la bolsa retorica dell'invitta resistenza contro l'«assedio» della Società delle Nazioni, l'Etiopia si rivelò per quello che effettivamente era: una sconosciuta, destinata [illegible] deludere via via che [illegible] miraggio cedesse alla realtà. Mentre l'Etiopia assorbiva ingenti somme per la costruzione della rete viaria [illegible] lo studio di quella ferroviaria — rimasta però sulla carta — [illegible] sfumava il disegno di creare una «patria ebraica» tra i falascià (o ebrei neri d'Etiopia), in cui dirottare quanti scampassero alla persecuzione hitleriana, Mussolini impegnò le risorse italiane [illegible] sostegno di Franco, in Spagna, strinse il patto d'acciaio col Terzo Reich e infi[illegible] si buttò in una guerra contro Francia e Inghilterra, che nel volgere di un anno vide crollare l'«impero», con perdite elevate per l'esercito e i civili [illegible] gli stessi etiopici, sottoposti all'efferatezza dei kikuyu intruppati dai britannici.

La «liberazione» dell'Etiopia ebbe però l'effetto — a tutta prima imprevedibile — di avvicinare il negus agli italiani, dei quali egli si circondò e che cercò di trattenere nel maggior nume[illegible] possibile nella sua terra. Di lì l'estrema speranza di una riconquista dell'impero dal suo interno, che animò alcuni italiani, rimasti quasi due anni alla macchia, attivi in una sorta di guerriglia, col sogno di promuovere un'insurrezione italo-etiopica contro gli inglesi. [illegible] concerto con una «colonna fantasma» che dalla Libia sarebbe dovuta piombare sull'alta valle del Nilo.

«*Il periodo di più grande prosperità per l'Italia* — scrisse Togliatti [illegible] «L'Alba», foglio dei prigionieri italiani [illegible] Russia (edito in anastatica dall'Istituto per la storia della Resistenza in provincia di Cuneo) — *è stato per riconoscimento di tutti tra* [illegible] *1900* [illegible] *il 1910*»: quell'«età giolittiana» durante la quale [illegible] governi s'erano astenuti da imprese di guerra e di conquista.

La caduta del fascismo [illegible] la fine della guerra non chiusero però per sempre le illusioni degli antichi colonialisti d'intonare ancora la Marcia delle Legioni, in una prospettiva di riscossa euroafricana (cioè delle potenze coloniali) contro l'irruzione americana nel teatro d'azione precedentemente d'esclusivo dominio europeo. A quest'altro quasi sconosciuto e tuttavia importante capitolo della storia degli italiani in Afri[illegible] Orientale sarà dedicato il quarto volume di quest'opera cresciuta per via [illegible] nella quale Del Boca mette [illegible] frutto [illegible] contributo (che [illegible] non gli manchi anche per la conclusione della sua impresa) di una folta schiera di protagonisti, testimoni e loro discendenti, che gli hanno offerto ricordi, documenti e persino interi archivi, per giungere [illegible] una equilibrata ricostruzione di una pagine fondamentale della storia d'Italia.

[illegible] **Alessandro Mola**

COLONNA ITALIANA IN MARCIA NEL DESERTO

Hai un rasoio elettrico vecchio?
Non hai ancora usato [illegible] rasoio elettrico?

OFFERTA DI PROVA PHILIPS
IL RASOIO A DOPPIA AZIONE

presso i Rivenditori Specializzati
che espongono l'apposita locandina

Philips a doppia azione: un capolavoro unico di microtecnologia, [illegible] impareggiabile strumento di rasatura dolce e rapida.

Philips a doppia azione: perché? Perché si basa su un [illegible] che [illegible] rivoluzionato la rasatura elettrica. Ogni lama del [illegible] Philips è formata [illegible] due parti distinte una solleva il pelo, l'altra lo taglia, prima che esso rientri dentro la pelle. Il vantaggio è enorme: [illegible] [illegible]tura del mattino resiste tutta la giornata, il proble[illegible] della rasatura è definitivamente risolto

Philips a doppia azione offre tanti altri extra: tre lestine elastiche dall'azione rapida e soffice; un regolatore a 9 posizioni per una rasatura "personalizzata"; un tagliabasette [illegible] scatto per un'efficacissima regolazione dei [illegible] e [illegible]elle basette; una forma di moderna eleganza e un cofanetto porta-rasoio di grande prestigio

PHILIPS
rade di più

1 / L'esigenza di un controllo della scienza per il progresso pacifico

2 / [illegible] occupazione, due fenomeni [illegible] connessi

3 / Mancano gli istituti specializzati, e [illegible] gli assistiti...

Il nuovo bisogno di scienza

1/ Vale la pena di fare qualche riflessione sul grande successo di pubblico che sta riscuotendo la celebrazione del centenario di Charles Darwin, il teorico dell'evoluzione della specie [illegible] dai primati (cioè dalle scimmie antropomorfe).

Le mostre sullo scienziato inglese stanno richiamando moltissimi visitatori, soprattutto giovani, come è [illegible] duto per quella molto bella ed efficace organizzata dall'Istituto di antropologia ed etnologia dell'Università di Torino e dall'Associazione degli Amici del Museo di antropologia, già portata ad Alessandria, Asti e in altre città del Piemonte.

Interessante si presenta anche la produzione editoriale su Darwin e l'evoluzionismo e affollatissime sono le conferenze, promosse da enti pubblici e istituzioni culturali. A che [illegible] addebitare tanto successo? Certamente all'interesse e alla «provocazione» che la teoria di Darwin ha per la storia dell'uomo, per il suo modo di essere e di considerarsi nell'ambito della natura e della società.

Ma ciò [illegible] è sufficiente per spiegare l'attenzione del largo pubblico all'argomento. Mi pare piuttosto che si stia evidenziando una [illegible] domanda culturale di grande rilevanza, quella cioè di voler comprendere l'incidenza che la scienza ha nella società e anche nella vita del singolo uomo.

Sembra quasi che, con la celebrazione del centenario di Darwin, in Italia si stiano superando arretratezze culturali e sottovalutazioni del sapere scientifico, determinate in parte dall'egemonia della filosofia idealistica nel '900 (vedi Croce e Gentile) e in parte da certe posizioni religiose dominanti. Ma il nuovo interesse per la scienza non nasce soltanto da un «bisogno culturale» in senso stretto; si viene sempre più facendo strada nell'opinione pubblica la constatazione dell'esigenza, non più rinviabile, di un controllo della scienza ai fini del progresso pacifico dei popoli.

Le discussioni filosofiche e scientifiche, oltre che politiche, che si sono susseguite dallo scoppio della bomba di Hiroshima all'uso delle armi biologiche in Vietnam, per enuclearsi oggi soprattutto sul pericolo di un conflitto nucleare, hanno sottolineato la necessità di sciogliere il binomio scienza-guerra e di finalizzare gli investimenti per la ricerca scientifica ai fini di pace. Come è facile (e insieme penoso) il confronto tra il costo degli armamenti e i fondi per le ricerche della [illegible] del cancro nel nostro Paese!

D'altro canto, l'installazione dei missili americani a Comiso sta facendo toccare un pericolo di distruzione non soltanto più teorico, [illegible] tragicamente vicino a ciascuno di noi. Lo scontro tra le forze della pace e quelle della guerra è durissimo e può produrre vittime fin da ora. L'assassinio del deputato comunista Pio La Torre, che stava organizzando la mobilitazione popolare in Sicilia contro i Cruise e contro la mafia può essere un segnale inquietante.

Inoltre, lo stesso sviluppo industriale propone il problema delle scelte in campo energetico, di grande attualità anche in Piemonte, il cui Consiglio regionale dovrà decidere a brevissima scadenza l'installazione di centrali nucleari. In questo caso il binomio di scienza-guerra, come per la diossina di Seveso, si espande in quello scienza-morte, scienza-inquinamento.

Le possibilità di sopravvivenza dell'uomo sono ormai strettamente legate all'uso pacifico della scienza, che è oggi problema di tutti.

Laurana Lajolo

La «mobilità» bloccata

2/ Un sistema produttivo che operi in un'area di libero mercato, è paragonabile a [illegible] immenso essere vivente: le singole imprese rappresentano le molecole che lo compongono, la manodopera la linfa che ne assicura la vita. La «mobilità» del personale dipendente da un'impresa all'altra costituisce una condizione necessaria per la [illegible] esistenza, così come la circolazione del sangue per il corpo umano. Dominate da [illegible] legge ineluttabile, le cellule-imprese nascono, si sviluppano, muoiono e le loro maestranze devono, per la stessa sopravvivenza del complesso, poter esser riassorbite in altre o in nuove aziende. Quando questa capacità di riprodursi in modo autonomo s'interrompe, l'organismo economico si ammala, poiché diminuisce la produttività e aumenta invece la disoccupazione e con essa la schiera di coloro che rimangono a carico della popolazione attiva. Perdurando tale situazione di stallo subentra una crisi economica assai spesso irreversibile.

Mobilità e occupazione [illegible] dunque fenomeni strettamente connessi: questa dipende in gran parte da quella, sicché favorendo l'una si promuove l'altra e all'opposto limitando lo «spostamento» di manodopera si incrementa la disoccupazione. E' ciò che sta accadendo nel nostro Paese in seguito a [illegible] politica sbagliata, che per troppi anni ha privilegiato la conservazione del posto di lavoro individuale e collettivo e in casi estremi del salario, senza preoccuparsi della produzione nazionale e della vitalità delle singole aziende, nonché di creare le condizioni favorevoli per il sorgere di nuove imprese.

Da un lato non si è voluto modificare la legge sull'avviamento al lavoro ampliando la richiesta nominativa di manodopera e così impedendo alle nuove imprese di «decollare» e penalizzando i giovani migliori e più intraprendenti, posti nell'impossibilità di trovarsi un'occupazione di proprio gradimento e dall'altro [illegible] l'abuso della Cassa Integrazione si è creata una schiera di scontenti e di frustrati a carico della collettività, che purtroppo si abituano, nella maggioranza, a non far nulla. Insomma un sistema produttivo «bloccato», dove vi è ben poco spazio per la libera iniziativa.

Negli ultimi tempi si è per la verità cercato di smuovere le acque stagnanti del mercato del lavoro con l'istituzione fra i cassaintegrati delle «liste di mobilità», in parziale concorrenza con quelle dei disoccupati. In pratica si è costituita una riserva di posti a favore dei primi nella misura del 25% della richiesta numerica di manodopera.

[illegible] il meccanismo della «mobilità» appena messo in moto, si è subito bloccato per il rifiuto di una nuova occupazione da parte della quasi totalità dei lavoratori interpellati. E' un atteggiamento del tutto irresponsabile, che tuttavia si spiega facilmente con la mancanza nei relativi accordi aziendali di qualsiasi sanzione nei confronti di chi non accetti il nuovo posto di lavoro che gli viene offerto. Il «triste salario sicuro» è purtroppo preferito a un nuovo impegno, all'orgoglio di sentirsi utile e non di peso alla comunità.

Alberto Eula

Se l'assistenza è deportazione

Riceviamo (e volentieri pubblichiamo) un intervento di Francesco Santanera, segretario dell'«Unione per la lotta contro l'emarginazione sociale».

3/ Molti pensano ancora che gli assistiti siano dei mangiapane a tradimento; pochi rottami umani per i quali è già persin troppo quello che si fa.

L'assistenza riguarda invece centinaia di migliaia di anziani che hanno onestamente vissuto, hanno lavorato fino a che è stato loro possibile e spesso hanno anche risparmiato pensando al futuro. Poi ci sono coloro che hanno lesioni permanenti a causa di infortuni sul lavoro oppure a seguito di incidenti stradali o di cure mediche e di interventi chirurgici sbagliati. Infine ci sono gli orfani, i figli di genitori privi di mezzi e incapaci, i ciechi, i sordi, i distrofici, gli spastici, gli insufficienti mentali. Ognuno di noi può diventare un assistito. [illegible] una caduta, uno scontro automobilistico, [illegible] incidente, un infarto, una malattia con conseguenze invalidanti.

Poi ci può essere la perdita del posto di lavoro e un prolungato periodo di disoccupazione. Soldi in casa [illegible] ne entrano e, dopo aver consumato i risparmi, non c'è altro da fare che ricorrere all'assistenza.

In sostanza coloro che sono costretti a ricorrere all'assistenza sono:

— i disoccupati ed i sotto occupati;

— gli [illegible] lavoratori con pensioni insufficienti;

— gli invalidi che gli enti pubblici e le aziende private rifiutano di assumere;

— le persone, soprattutto quelle anziane che, definite malate croniche, sono espulse o non [illegible] ammesse dagli ospedali;

— le famiglie e persone prive di una abitazione adeguata alle esigenze;

— i minori i cui genitori hanno difficoltà economiche (disoccupazione e sottoccupazione) o abitative o che sono impossibilitati a usufruire dei servizi esistenti (ad esempio scuole materne e dell'obbligo con orari inadeguati) o, infine, che hanno problemi particolari (ad esempio malattie psichiatriche);

— coloro la cui personalità è stata danneggiata da interventi inidonei (ad esempio ricovero in un istituto durante l'infanzia, mancanza di interventi riabilitativi per gli handicappati e per gli infortunati).

Nei confronti dei soggetti e dei nuclei familiari [illegible] elencati e delle altre situazioni di bisogno, l'assistenza può fornire o un contributo economico, o [illegible] appoggio, o provvedere all'inserimento in altra famiglia e alla sistemazione in [illegible] comunità alloggio o, il che purtroppo avviene molto spesso, al ricovero in istituto.

In ogni caso i servizi assistenziali non possono fare altro che intervenire quando il bisogno è manifestato.

L'assistenza dunque non ha mai fatto, non fa e non farà mai prevenzione. Al massimo i servizi assistenziali possono individuare le situazioni «rischio» e cioè tutte quelle carenze che, se non colmate, provocano o favoriscono le richieste di assistenza, come la mancanza di lavoro, di alloggi, di scuole materne, di scuole dell'obbligo, ecc.

Se si considera la casistica che dà luogo allo stato di bisogno e alle necessità di assistenza, risulta chiaramente che una prevenzione reale si realizza solo attraverso concrete riforme che assicurino il lavoro con salari adeguati, prevedano pensioni sufficienti, rendano disponibili a tutti i minori i servizi prescolastici e scolastici (frequenza degli asili nido, delle scuole materne e dell'obbligo anche agli handicappati, gravi compresi), garantiscano a tutti una casa adeguata, forniscano idonei servizi sanitari compresi quelli curativi e riabilitativi a tutta la popolazione e in particolare agli handicappati e agli anziani cronici oggi troppo spesso costretti a ricorrere agli istituti pubblici e soprattutto a quelli privati di assistenza, ecc.

In sostanza la prevenzione vera si realizza, oltre che con la piena occupazione, anche mettendo a disposizione dei cittadini i necessari servizi sociali e cioè quel complesso di servizi già previsti per tutti i cittadini come la sanità o [illegible] estendere a tutta la popolazione come la casa, l'istruzione della scuola materna alla formazione permanente e ricorrente, lo sport non competitivo, le attività culturali e ricreative.

Mistificante è quindi comprendere fra i servizi sociali quelli assistenziali, in quanto questi ultimi non devono essere [illegible] destinati a tutti i cittadini, ma garantiti solamente a quelli che si trovano in situazione di bisogno. Per i servizi assistenziali l'obiettivo, certamente a lungo termine, dovrebbe essere quello della loro progressiva riduzione, attraverso l'eliminazione delle [illegible] del bisogno e delle situazioni di emarginazione e di esclusione.

Ovviamente oggi — e chissà per quanti anni ancora — ci sono e ci saranno migliaia di persone che, mancando ogni tipo di prevenzione, sono costrette a richiedere l'assistenza. L'intervento oggi prevalente è purtroppo ancora quello della segregazione in istituto.

Molto spesso la segregazione è accompagnata dalla deportazione in quanto l'assistito viene allontanato dalla zona in cui è vissuto. La deportazione è un atto certamente non dettato [illegible] motivi umanitari (la scelta, ad esempio, di una idonea località climatica), ma è determinato dall'assenza di servizi in loco o, molto spesso, dalla ricerca dell'istituto che pratica la retta meno alta.

Francesco Santanera
Segretario dell'Unione per la lotta contro l'emarginazione sociale

GRANATO mobili

Una delle più grandi esposizioni di mobili del Piemonte nel cuore di Nichelino

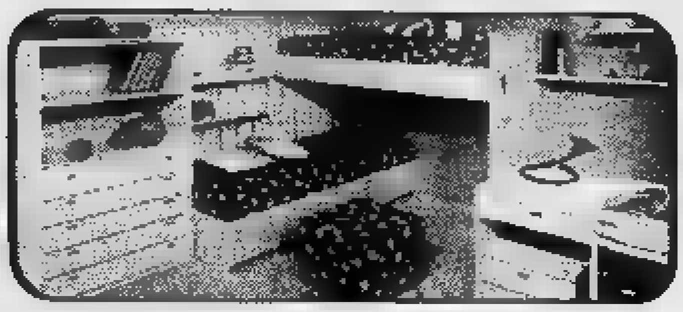

Nella grande esposizione troverete:
Mobili d'epoca, moderni, tradizionali.
Inoltre il mobile spagnolo, inglese d'importazione,
il mobile rustico per la città e la montagna
la cucina componibile in legno massiccio,
rovere, noce, frassino, pino e laminato in varie tinte.

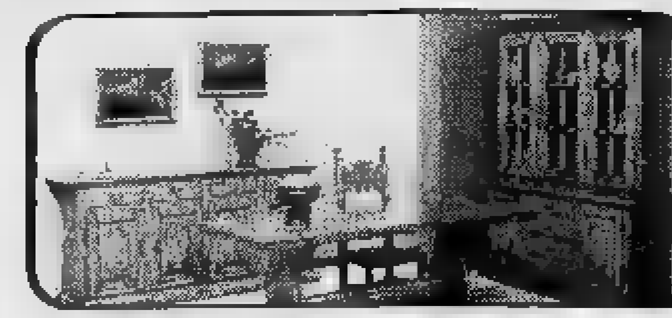

Alcuni prezzi informativi

- Camera da letto stagionale **L. 1.090.000**
- Soggiorno 4 elementi, tavolo e sedie **L. 898.000**
- Camera per bambini completa di armadio, 1 letto, 1 comodino, 1 libreria, 1 scrivania **L. 362.000**

Per ambientazioni l'architetto a casa vostra senza spese

Granato Mobili
Nichelino (TO) Via Martiri, 24
Tel. 62.46.52

Granato Elettrodomestici
Nichelino (TO) Via Torino, 59
Tel. 62.15.59

ECONOMICI

15 Autovetture

[redacted] 1000 75 color castoro ricondizionato L. 1 milione [redacted] mila trattabili. T[redacted] Belgio 108

[redacted] spider Europa Pininfarina cerchi in lega alza [redacted] elettrici pronta consegna vende Automotor via [redacted] zona Crocetta. Tel. 50.58.58 aperto anche il sabato pomeriggio.

OPEL 2300 Diesel azzurro metallizzato ottime condizioni, 36 mesi, unico proprietario, qualsiasi prova, e Jetta GLI bianca, 14 mesi, come nuova, vende concessionaria Pastorino, corso Sebastopoli 227

PANDA [redacted] TO Z 89 [redacted] 5000 vendo 4 milioni 800 [redacted] dilazioni e leasing. Tel. 650.7409

PEUGEOT 305 [redacted], 40 mila km [redacted] proprietario radio [redacted] L. 6 milioni 300 mila rateizzabili. Torauto corso Belgio 108.

RENAULT 5 Alpine rossa [redacted] 78 proprietario unico a prezzo [redacted] vende Automotor via Cassini 46 zona Crocetta, tel. 50.58.58 aperto anche il sabato pomeriggio

SO[redacted]
proseguendo nella tradizione [redacted] offertissima del mese propone.
SOIMA AUTO
Renault 4 Base ToT6 L. [redacted].000.
S[redacted] AUTO
Renault 4 TL ToT7 L. [redacted]
[redacted]
Renault 4 TL del '78 L. 3.200.000.
[redacted]
Renault Cargo 850 ToR1 L. 2.000.000
SOIMA AUTO
Alfa Romeo Giulia 1300 ToG1 L. [redacted].
SOIMA AUTO
A112 [redacted] 500.000.
SOIMA AUTO
Simca 1301 ToK4 L. 700.000
SOIMA AUTO
Renault 14 TS ToV6 L. 5.500.000
SOIMA AUTO
Renault 18 GTL ToU4 L. 6.500.000.
SOIMA AUTO
Renault 5 ToN5 L. 2.000.000
SOIMA AUTO
Renault Fuego GTX ToV8 L. 10.000.000
[redacted]
Renault 30 TX ToU1 L. 6.000.000
SO[redacted]
Lancia Fulvia coupé del '72 [redacted].000.
SOIMA AUTO
Lancia Beta berlina ToP3 L. [redacted].000.
[redacted] AUTO
Spitfire [redacted]
SOIMA AUTO
Citroën GS ToN8 L. [redacted]
SOIMA AUTO
Citroën Amy 8 ToK8 L. 1.500.000
SOIMA AUTO
Renault 9 GTC ToX3 L. [redacted].
SOIMA [redacted]
Fiat 126 [redacted] ToT3 L. [redacted]300.0[redacted]
SOIMA AUTO
Fiat 126 Personal ToU2 L. 3.000.000
[redacted]
Fiat Ritmo 60 ToU8 L. 5.500.000.
SOIMA AUTO
Fiat 127 3p ToZ L. 4 [redacted]
[redacted]
Fiat 127 ToK1 L. 1.000.000
SOIMA [redacted]
Fiat 126 ToL8 L. 1.500.000
[redacted]
[redacted]00 del '75, motore [redacted], L. [redacted].
SOIMA AUTO
e tante altre occasioni.
[redacted] AUTO
consegne entro 3 giorni, anche rateaimente, anche senza anticipo, anche con ritiro del vostro usato.
SOIMA AUTO
vi invita in [redacted] G. [redacted] 186, telefoni 206.1877 - 206.2005.

TOYOTA Diesel 1979, 1978 [redacted]ale Toyota benzina e Fiat Campagnola benzina asso lungo vendo Lamborauto, [redacted] Einaudi 15. Tel. 595.685

TOYOTA [redacted] Cruiser Diesel 80 pochi km pluriaccessoriata tetto apribile impianto autoradio unico proprietario come [redacted] in garanzia vende permuta rateizza Fiorauto, via Stradella [redacted]. 215.743.

TRANSIT carro 130 e [redacted] ultimo tipo, [redacted] e azzurro, centinati con telone, unico proprietario, qualsiasi prova vende Pastorino 780.3450

TRANSIT 100 furgone rosso fine 1978, [redacted] drive [redacted] e furgone [redacted] ultimo tipo 1978 eccezionale vende Pastorino [redacted].3450.

[redacted] 2000 INIEZIONE
In numerosi esemplari [redacted] primo [redacted] Fiat [redacted] pochissimi km percorsi [redacted] con garanzia [redacted] costruttrice e possibilità [redacted] vendita [redacted] leasing [redacted] reale a prezzi veramente interessanti. Autostatut[redacted] via Carena 2. Tel 472.710 - 472.686.

USATO COME NUOVO GARANTITO 1 ANNO
Il [redacted] del [redacted] vetture usate è coperto dalla speciale garanzia Alfa Romeo «usato [redacted] nuovo» [redacted] 1 [redacted] su tutta la vettura. Compra il nuovo al prezzo [redacted]. E' un'offerta Sogea, corso Siracusa 40, telefono 329.9333

[redacted] QUATTRORUOTE
vendiamo Panda 30 anno 1981, perfetta con soli 9 mila km, minimo anticipo e rateazioni senza cambiali. L'angolo degli affari Gencar, corso Siracusa 33, tel. 329.0081

VALORE QUATTRORUOTE
vendiamo Ford Escort 1.3 Lusso del [redacted] accessoriata, perfetta [redacted] 8000 km minimo anticipo e rateazioni senza cambiali. L'angolo degli [redacted] Gencar, [redacted] Siracusa 33, telefono 329.0081 (sabato [redacted] tutto il giorno).

[redacted]AMO Prinz L. [redacted], 125 gommone L. 700 mila, 124 Special L. [redacted] mila, [redacted] 450 mila, Fulvia berlina L. [redacted] mila [redacted] altri tipi [redacted] vetture a prezzo interessante. Euromotor, corso P. Eugenio 11, telefono 521.1417.

VENDO [redacted] Romeo berlina blu scuro meccanica perfetta, tenuta in box. Poco prezzo, telefonare [redacted].2131

VISA 650 [redacted] 79 [redacted] in garanzia concessionario Volkswagen Audi Simoni, corso Turati 53, [redacted]

[redacted] furgone bianco [redacted] 76 co[redacted] nuovo vero affare vende Automotor via Cassini 46 zona Crocetta. Tel. 50.58.58 aperto anche il sabato pomeriggio

128CL bianco [redacted] accessoriatissima bellissi[redacted] anche in permuta lunghe rateazioni Euromotor, [redacted]. Eugenio 11, [redacted]. 521.1417.

131 blu line [redacted] ricondizionata occasione anche in permuta lunghe [redacted] Euromotor corso Principe Eugenio 11. Tel 521.14.17.

[redacted] GLS 1600 blu metallizzato impianto gas gancio traino accessoriato unico proprietario ottime condizioni vendesi. Tel. 329.9132

820.000 vendo Fulvia coupé mecc[redacted] fetta ma bocciata. [redacted]. pasti 749.2131.

16 Motocicli

RISPARMIATE anticipando [redacted] Vespe e Ciao disponibili Borgaretto, [redacted] Camerana 2, Torino

[redacted] Acquisto alloggi

A. COMPRO piccolo [redacted] in Torino. Tel 0141.32.934 signor Gianni.

[redacted] **DIRIGENTE** primaria azienda acquista 2/3 camere [redacted] servizi pagamento in contanti. Tel. [redacted].

A. GENITORI cercano per figlia universitaria alloggio in Torino libero, [redacted] servizi. Pagamento contanti. Tel. 472.057

A Torino acquisto villa o alloggio signorile 5-9 vani pagamento contanti o permuta con villetta Moncalieri. Telefonare 696.[redacted]

ACQUISTASI zona Mole Antonelliana: 3 camere cucina servizi, occupato. Ausia 597.774.

ACQUISTIAMO direttamente mansarde mi[redacted]fitte minialloggi anche da m[redacted] rapide trattative. Telefonare 758.855 Lunica Srl.

ACQUISTIAMO [redacted] in blocco in Torino e prima cintura, rapide trattative, per [redacted]. Massime valutazioni. Tel. 473.0377.

ACQUISTO alloggio [redacted] prestigioso in casa signorile salone 3 camere [redacted] biservizi in Torino pagamento contanti. Tel 650.7735

[redacted] alloggio [redacted] Cenisia Cit Turin [redacted] alto possibilmente attico soggiorno 2 [redacted]na biservizi pagamento contanti. [redacted]. 650.7681 solo pomeriggio.

[redacted] alloggio libero in Torino di camera [redacted] bagno o monocamera con servizi pagamento contanti, Telefonare 332.059.

ACQUISTO alloggio libero in Torino di [redacted]re cucina bagno o monocamera con servizi pagamento contanti. Tel. [redacted].

[redacted] alloggio libero 2/3 camere [redacted] urgente matrimonio figlia [redacted] contanti no agenzie. Tel 472.057.

ACQUISTO esclusivamente [redacted] proprietario [redacted] tinello in [redacted] mediosignorile. [redacted].722 negozio, 640.7437 [redacted].

ACQUISTO [redacted] privatamente alloggio libero 2/3 camere servizi casa recente o d'epoca signorile. Tel. 512.012 signor Barbieri.

APPARTAMENTO signorile in [redacted] decoroso ampio libero cerco solo da privati definisco per contanti. [redacted]. 472.057.

APPARTAMEN[redacted] mq cerca urgentemente dirigente [redacted] trasferito a Torino acquisto e [redacted]. Zone Maria Teresa Cavour Solferino Cernaia Galilei Ferraris [redacted]. Tel ufficio 518.045.

[redacted]

[redacted] in [redacted] tempo il vostro alloggio in città mare e montagne. Bastano 30 giorni [redacted] in[redacted] per ri[redacted] i [redacted] problema. Valutazioni gratuite. Barbatano, via Palmieri 13, telefono 749.[redacted].

CERCO alloggio l[redacted] in Torino di 2-3 camere e cucina anche [redacted] ristrutturare. Pagamento contanti. Tel 332.059

CERCO privatamente [redacted] acquistare a[redacted]mento di 3-4 vani in [redacted] semicentrale di Torino [redacted]. Possibilmente [redacted]. Tel. [redacted] ore pomeridiane

COMPERO [redacted] per [redacted] casetta o ap[redacted] in Torino o [redacted] cinture causa sfratto [redacted]. Tel. 473.0377.

CONIUGI pensionati [redacted] alloggio [redacted]mere tinello cucinino qualsiasi zona purché decoroso. Tel. 598.[redacted].

ESCLUSIVAMENTE da privato acquisto appartamento libero entro l'anno per impiego capitale. Telefonare 532.196 ore negozio. [redacted].

MEDICO uso studio cerco 1-2 camere [redacted] servizi [redacted] decorosa pagamento veloce. Tel. al 658.779

NOTO industriale [redacted] investimento [redacted] 2 camere servizi zone [redacted]. 583 [redacted] in contanti [redacted]gio libero in Torino di 2-3 ca[redacted] tinello o cucina. Telefonare 587.712 ore negozio.

[redacted] acquisterei soggiorno 2 camere tinello servizi [redacted] pagamento [redacted]. Tel. [redacted].

[redacted] da privato acquisto alloggio libero [redacted] anche occupato pagamento contanti massimo [redacted] Tel 325.735.

[redacted] acquistare alloggio libero di 1-2 [redacted]re tinello in Torino pagamento [redacted] contanti. Telefonare 290.756.

VILLA e casa acquisto in Torino e prima cintura uni bifamiliare preferibilmente precollinare per contanti. Tel 473.0377.

VILLETTA acquisto libera cintura Torino max 20 km posizione comoda definisco [redacted] no agenzie [redacted]. 473.0377.

19 Vendita alloggi

[redacted]ERMUT[redacted] c[redacted] libera a Moncalieri di 300 mq a L. 190 milioni meno mutuo con alloggio centrale di 2 camere cucina recente differenza contanti. Tel. 885.992

A.A. LIBER[redacted] camera tinello cucinino con terrazzo recentissimo signorile [redacted] M. Campagna ottima po[redacted] 39 milioni [redacted]. L'Istituto 517.591.

A.A. RIVALTA in palazzina recente vendesi alloggio libero piano superiore mq. 225 molte stanze biservizi box 3 auto volendo piano [redacted] Tel. 789.132.

A.A. TRE [redacted] auto palazzi[redacted] moderna via Primule libero vendite 65 milioni facilitando. [redacted]. 789.132

A. BUTTIGLIERA [redacted] nel [redacted] residenziale «Le Fronde» la [redacted] vende ultimi signorili alloggi in palazzine a schiera [redacted] giardini privati e mansarde. Parco condominiale di 36.000 mq campo golf autogestito [redacted] elementari e [redacted]rna adiacenti. Prezzi deci[redacted] concorrenziali mutuo e facilitazioni di pagamento. Per [redacted] e visite telefonare 932.[redacted].

A. [redacted] 4 camere cucina servizi [redacted] sigilio recente [redacted] ottimo [redacted], 5° piano ascensore vendo a privato. [redacted]. 345.924

A. PRIVATO vende liberi n. 2 alloggi 120/160 [redacted] piazza [redacted] signorile. Tele[redacted] ore ufficio 597.[redacted].

[redacted] **SERGI** vende libero signorile largo Racconigi ottime rifiniture saloncino [redacted] tinello [redacted] ingresso bagno. Telefonare 530.801.

[redacted] **SERGI** [redacted] libero Cascine Vica spazio[redacted] 2 [redacted] tinello cucinino ingresso bagno Facilitazioni. Telefonare 530.801.

A. SERIM vende adiacente [redacted] recente camera tinello cucinino bagno ingresso posto auto. Tel. 519.801.

A. [redacted]le attico [redacted] piazza Risorgimento signorile salone [redacted]mere tinello [redacted] servizi [redacted]. Tel. 519.801.

A. [redacted] vende libero [redacted] Traiano via Guala [redacted]le spazioso 2 camere tinello [redacted]cinino bagno 77 milioni Tel. 519.801

[redacted] vende attico libero adiacente cor[redacted] recente panoramico salone 3 camere tinello cucinino doppi [redacted] doppi ingressi ampio terrazzo. Tel. 519.801

A. SERIM vende libero corso Agnelli signori[redacted] spazioso soggiorno 2 [redacted] tinello cucin[redacted] bagno ingresso. Tel. 519.801

A. SERIM vende libero [redacted] corso [redacted]spen economico appartamento 3 [redacted] servizio interno dilazioni. Tel. 519.801

A. [redacted] vende libero corso Palermo [redacted] Perugia camera cucina [redacted] interno in[redacted] piano primo affare. Tel. [redacted]

A. [redacted] libero Madonna Campagna [redacted] Lemie [redacted]one '70 panoramico ultimo piano ampio salone ca[redacted] bagno terrazzi dilazioni permute. Tel. 519.801

A. [redacted] vende lungo Dora Napoli panoramico ampio 2 camere tinello cucinino bagno ingresso 65 milioni. Tel. 519.801

A. SIGNORILE corso Re Umberto 3 [redacted] soggiorno cucina [redacted] servizi soffitta. Dilazioni [redacted].

[redacted] **SUFFICIENTI** 8 milioni per acquistare adiacente corso Corsica camera cucina [redacted], occasione. Tel. 504.240.

[redacted] **VENDO** alloggio libero in Settimo Torinese zona semicentrale comp[redacted] di [redacted]re più cucina servizio esterno, 70 mq de[redacted] box L. 34 milioni. Telefonare Torino 649.7931

A Carmagnola vendo 8 camere tinello cucinino servizi mq [redacted] balcone con veranda libero all'atto. Telefonare 758.855 Lunica Srl.

[redacted] Collegno vendo ca[redacted] tinello cucinino servizio e cantina libero all'atto ottimo affare. Telefonare 758.855 Lunica S.r.l.

A Moncalieri corso Trieste libero recente [redacted] servizi 5[redacted] milioni [redacted] mutuo e dilazioni. SIS 519.977 532.080

A [redacted] vantaggiosissimo [redacted] via Cossa in stabile[redacted] dotato ogni comfort vendiamo 2 camere cucina ingresso bagno soli 42 milioni Consedile 533.322.

[redacted] Settimo Torinese in complesso residenzia[redacted] libero salone [redacted] camere [redacted] biservizi biingressi mutuo dilazioni SIS 519.977

A TORINO
[redacted] il verde in palazzina signorile 1° piano vendesi salone 3 camere [redacted]bile doppi servizi [redacted]ità studio ufficio mutuo dilazioni. Tel. 595.852 - 584.611

[redacted] Torino zona [redacted] Bernini libero camera cucina servizi casa d'epoca ristrutturato [redacted] milioni dilazionabili [redacted] 532.080.

ABITABILE subito [redacted] tinello via De Sanctis permutasi [redacted] alloggio occupato più contanti o mutuo. Tel. 233.822.

ADIACENTE [redacted] Brunelleschi [redacted] libero recente [redacted] 2 camere [redacted] bagno ampio terrazzo 89 milioni 500 mila. Dilazionabili. Vende Centraledile 530.163.

ADIACENTE corso Unione Sovietica alloggio libero recente piano rialzato: 3 camere, cucina, bagno, sgabuzzino, cantina. L. 110 milioni. Tel. 482.919.

ADIACENTE [redacted] Trieste libero 2 camere [redacted]nello cucinino servizi ascensore recente. Telefonare Progetto 885.992 - 871.796.

ADIACENTE piazza Castello mansarde libere [redacted] ristrutturate con [redacted] interni L. 19 milioni 500 mila, [redacted] altre mansarde L. 16 milioni. Tel. 482.919.

ADIACENTE piazza Statuto [redacted] camera soggiorno bagno 34 milioni 500 mila. Dilazionabili. Vende Centraledile. Tel. 530.163.

AERONAUTICA libero 2 camere tinello servizi recente 67 milioni 500 mila dilazioni vende. SIS 532.080 519.977

[redacted] libero via Frejus spazioso: [redacted] tinello [redacted]izio. Facilitazioni [redacted] pagamento. Telefonare 518.986.

AFFAIRE 518.986 vende liberi adiacenti [redacted]za Sabotino 3 monolocali mansardati abbinabili. Facilitazioni di pagamento

[redacted] 518.986 vende libera monocamera centralissima via Verdi completamente arredata 17 milioni 900 mila rateabili

AFFAIRE 518.986 vende [redacted] signorile [redacted] piazza Peyron alloggio [redacted] 2 piani salone 2 camere [redacted] biservizi.

[redacted] 518.986 vende libera monocamera con angolo cottura bagno adiacente [redacted] Statuto, dilazioni pagamento.

AFFARE libero rialzato camera cucina bagno unibile camera [redacted] servizio zona Vanchiglia L. [redacted] milioni. Tel. 837.149.

AFFARE Marè vende libera villa del 700 con parco piscina terrazze collina Gassino Torinese. Tel. 832.695

AFFARE Utip 518.987 [redacted]de tra Santena e Poirino Fraz. Marocchi [redacted] palazzina nuova 1-2-3-4 [redacted] biservizi box auto mutuo dilazioni. Personale in loco.

AFFARE Utip 518.986 vende graziosa [redacted] camera con ingresso bagno libera corso Moncalieri piazza Zara, 39 milioni 900 mila

[redacted] Campidoglio [redacted] in blocco [redacted] alloggi [redacted] 18 [redacted] 65 milioni Immobiliare S. Rita 745.692.

AIRASCA libero recentissimo sogg[redacted]mera [redacted] servizi L. 53 [redacted] più 7 milioni mutuo. Mediocase tel. 389.183.

[redacted] Borgo Vittoria via Casteldelfino libero [redacted] camere tinello servizi ampio 65 milioni dilazionabili, [redacted] 532.080 519.977

AL Borgo Vittoria libero via Coppino saloncino 2 [redacted]mere tinello b[redacted] biingressi volendo box auto dilazioni. [redacted] 532.080.

ALIBERTI vende villa libera [redacted]e in Torino recente 4 camere salone cucina tripli servizi [redacted] giardino 400 milioni. Tel. 637.796.

ALLOGGI camera cucina o 2 camere cucina servizi stesso piano vendo da L. 13 milioni, in piazza Bengasi. Tel. 657.472

ALLOGGIO libe[redacted] piano alto. Tel. 639.7981.

ALLOGGIO libero prestigioso in villa con giardino cintura Sud mq 130 garage 168 milioni contanti 55 milioni. Rimanenza in comode rate. Bell vende telefono 011.347.1219.

ALLOGGIO via Lauro [redacted] 1° [redacted] camere servizio 50 mq 20 milioni minimo contanti. Pistone, tel. 500.012.

ALPIGNANO liberi alloggi [redacted] e 3 [redacted] 2 bagni mans[redacted] box, stessa casa dilazioni mutuo vende V. & V. Tel. 967.3163.

ALPIGNANO libero attico panoramicissimo 2 camere tinello cucinino servizi cantina, 67 milioni meno mutuo. Tel. 588.288.

ANSELMO trazione stabile in B. Milano totalmente ristrutturato bagni interni a partire da 15 milioni. Tel. 300.595.

[redacted] libero [redacted] Parella piano alto recente 2 camere tinello cucinino servizi ogni comfort. Grimaldi tel. 505.921.

APPARTAMENTO signorile vicinanze piazza Statuto su 2 piani finizioni lusso panoramico libero. River 842.606 - 842.631.

[redacted] libero in palazzina 3 camere cu[redacted] giardino privato e rustico box 61 milioni. Holding 588.288.

BARRIERA Milano libero camera cucina servizi 32 milioni 500 mila completamente ri[redacted]. Eurocase 547.470 - 513.725

BERGAMASCO 659.831 - 650.9849 Madonna di Campagna adiacenze via Breglio libero recente camera tinello cucinino servizi.

BERGAMASCO [redacted] - [redacted]ze corso Montecucco libero lussuoso salone 2 camere cucina 2 servizi dilazioni.

[redacted] P[redacted]
libero (Collegno) recente signorile panoramico ampio ingresso [redacted] 2 camere cucina servizi terrazzi. Tel. 512.012 Esim.

BORGO V[redacted] LIBERO
alloggio 2 camere cucina ingresso bagno vendiamo 46 milioni rateazioni. Telefonare 542.312.

[redacted]mere, tinello, cucinino, bagno, ampia superficie. Immobili Italia tel. 585.636

CAMBIANO via Bussoletto in palazzina: ca[redacted] cucina servizi, vuoto 40 milioni. Ausia [redacted] - 597.774.

[redacted] casetta indipendente di 8 vani su 2 piani in [redacted] condizioni giardino proprio L. 35 milioni. Telefonare 872.384

[redacted] libero signorile re[redacted] ultimo piano 3 [redacted] cucina doppi servizi terrazzo [redacted]. Pistone, telefono 506.396

CASA a Rivoli [redacted] locali [redacted] terreno L. [redacted] milioni, Tel. 850.5988.

CASA [redacted] bifamiliare libera indipendente [redacted] locali magazzini al piano terra vendo [redacted]. [redacted] da Torino. Tel. 011.683.809.

CASABIANCA libera zona corso Regina Margherita corso Principe Oddone monocamera arredata L. 12 milioni. Tel. 531.008.

CASALEGNO [redacted] 839.8444 Grugliasco (adiacente corso Francia) in [redacted] signorile dell'82 [redacted] alloggi liberi salone [redacted] cucinino e 2 camere cucina 1/2 servizi.

[redacted] B 839.8444 [redacted] Cecchi (Borgo Rossini) [redacted], camere cucina servizi [redacted] auto, 57 milioni, minimo contanti 30%

CASALEGNO B [redacted] via Coppino (Borgata Vittoria) libero recente 2 camere tinello cucinino servizi cantina 30% contanti.

CASALEGNO [redacted] Buniva (Vanchiglia), monocamera con servizi ristrutturata, libera, [redacted] pied-à-terre 15 milioni.

[redacted] B 839.8444 [redacted] Tripoli (S. Rita) [redacted] 3 [redacted] cucina [redacted] cantina 110 milioni [redacted] contanti 3[redacted].

CASALEGNO B 839.8444 via [redacted] Ottavio (Vanchiglia); libero 2 camere cucina [redacted] cantina 60 milioni minimo contanti [redacted].

CASALEGNO B [redacted].8444 [redacted] Piazzi (Crocetta) in [redacted] d'epoca libero 3 [redacted] cucina [redacted] 100 milioni dilazionabili.

CASALEGNO [redacted] 839.8444 vicino Tribunale adatto abitazione [redacted] 4 camere cucina servizi posto auto. Occasione!

[redacted] B [redacted] Borgaro (To) re[redacted] 2 [redacted]re tinello cucinino [redacted] cantina terrazzo 50 milioni dilazionabili

[redacted] via [redacted] (Mirafiori) libero recente camera tinello cucinino [redacted] cantina - dilazioni.

CASALEGNO [redacted] 839.8444 [redacted] Regina Margherita 3 camere tinello cucinino bagno [redacted]tina 45 milioni minimo contanti 30%.

(continua)

Personaggi della Settimana

LA FARFALLA DI FERRO

La Thatcher: sembrava irremovibile e monolitica...

Agli inglesi non è simpatica: anche se con la sua aria tanto perbene, i suoi incredibili cappellini con piume, i suoi ricciolini sempre a posto ricorda la regina Elisabetta, [illegible] priva [illegible] quel calore umano, un po' materno, che viene preteso dalle donne al vertice per dimenticare che sono [illegible] vertice. Margaret Thatcher, detta molto formalmente Mrs. Thatcher o molto familiarmente Maggie, ha sempre respinto [illegible] sentimentalismo facile come estraneo alla politica e si è coltivata un'immagine di spartana durezza.

L'anno scorso, sul *Times*, comparve una vignetta che nel suo candido cinismo dava un'idea dell'umore pessimista da cui era percorsa la City: «Vendi tutto — telefona l'uomo d'affari al suo agente di Borsa —, Maggie si [illegible] messa [illegible] baciare i bambini». E bisogna ammettere che, pur avendo attraversato [illegible] menti di grande difficoltà, Maggie Thatcher non si è [illegible] lasciata spingere [illegible] dalle circostanze [illegible] quel gesto di demagogia casereccia, tanto diffuso tra i grandi della politica, che [illegible] il buffetto ai pargoli.

Non per nulla i caricaturisti la raffigurano [illegible] una preside cattiva, di quelle disegnate da Searl che mangiano i bambini o li picchiano con la verga: e [illegible] la preside cominciasse d'improvviso [illegible] comportarsi come una non[illegible] all'italiana, vorrebbe proprio dire che è alla disperazione.

Basta guardarla, d'altronde, per capire che non è tipo da piegarsi all'appello emotivo per distrarre i cittadini dalla sua politica: e che non è disposta [illegible] cambiar linea politica anche a costo di rendersi impopolare. Già lo dimostrò nel '70 allorché, debuttando come ministro dell'Istruzione, prese subito [illegible] provvedimento che generò un grande scalpore: tolse il latte gratuito nelle scuole, introdotto [illegible] suo tempo dai laboristi. Oggi Margaret Hilda Thatcher punta più in alto: decisa a riprendersi le Falkland con una politica di forza si sente una specie di Regina Vittoria e capisce che questa sua repentina impennata nazionalistica a rischio della guerra, in un Paese altamente self conscious come l'Inghilterra, contribuirà in qualche modo [illegible] farle conquistare la popolarità sinora negatale.

Nelle grandi ambizioni della Thatcher, da quando è salita al potere, vi [illegible] quella di restituire alla Gran Bretagna un posto [illegible] primo piano, scuotendola dal letargo in cui sembra immersa e introducendovi la competitività, lo spirito di rischio [illegible] d'avventura, nonché l'apertura alle innovazioni tecnologiche qui sconosciuti. La vecchia Inghilterra, infatti, si è lasciata impoverire dolcemente, vivendo di rendita sulla liquidazione dell'Impero e, finite le rendite, abbassando il tenore di vita [illegible] a un appiattimento generale.

[illegible] andata formandosi così una società *soft*, morbida, senza grinta, che rifugge dalle situazioni di rottura: l'inglese medio preferisce lavorare di meno [illegible] vivere più modestamente, che lavorare di più e guadagnare di più. Anche le ambizioni individuali si sono via via ridimensionate. L'arrivo della Thatcher è stato come un tifone, significando la rivolta della piccola borghesia e il [illegible] tentativo di restaurare valori ottocenteschi, vittoriani, spartani. [illegible] mentre lei predicava lo spirito di sacrificio, spingendo i cittadini [illegible] stringer la cinghia con un sorriso *cheese*, i disoccupati aumentavano di oltre un milione, alimentando nell'inglese medio un sordo rancore pieno di antipatia per questa sorta di casalinga d'assalto entrata d'imperio al n. 10 di Downing Street.

Le azioni della «signora di ferro», come [illegible] viene chiamata, sembrarono rialzarsi soltanto quando, in occasione della scomparsa del figlio Mark nel deserto d'Algeria, la Thatcher scoppiò in singhiozzi davanti alla televisione e si presentò [illegible] gli occhi rossi e spettinata (inaudito per lei!) ai Comuni.

Quest'inatteso rigurgito di dolore materno, contribuì [illegible] ritoccare la sua immagine più di quanto [illegible] abbia fatto in tutti questi anni la «Satchi and Satchi», ditta di ricerche di mercato che consiglia [illegible] Mrs. Thatcher [illegible] vestirsi, come pettinarsi, [illegible] muoversi [illegible] come riuscire simpatica. Oggi, le Falkland erano la grande occasione per Maggie. Il pasticciaccio che ha generato quest'avventura spropositata e assurda si è ridotto ad una corsa [illegible] potere che precipiterà a mare uno dei due contendenti, il regime di Galtieri o il governo della Thatcher. Ma una vittoria significherebbe per Margaret Thatcher il trionfo: anche se sono in molti [illegible] sperare che la «farfalla di ferro» si bruci finalmente le ali.

«AL» FACCIA DA POKER

Un generale [illegible] quattro stelle che combatte sui tavoli politici

Ha tutte le carte in regola per sfondare sulla scena politica americana: un volto da ex attore hollywoodiano con gli occhi azzurro-ghiaccio del celtico, un self control ammirevole che gli ha valso l'appellativo di «faccia [illegible] poker», un grande charme con le donne, un'abilità straordinaria coi giornalisti acquisita in cinque anni di servizio alla Casa Bianca, oltreché un passato non molto chiaro in cui s'insinua lo scandalo Watergate e che contribuisce [illegible] creargli l'aureola un po' dubbia dell'uomo politico vissuto.

Alexander Haig, Segretario di Stato americano giunto all'alta politica dagli Alti Comandi, [illegible] un generale [illegible] quattro stelle (anche [illegible] c'è chi insinua che Nixon gli abbia conferito [illegible] quarta stella facendogli saltare [illegible] terza) senza l'*allure* del generale: in realtà, la [illegible] brillantissima carriera militare [illegible] stata condotta più [illegible] le armi [illegible] politico che dello stratega; è, insomma, [illegible] generale da scrivania, avendo comandato durante tutta la [illegible] carriera, più scrivanie che armate.

Di scrivania in scrivania, Haig (che non ha battaglie storiche da rivendicare, in Corea [illegible] capitano, in Vietnam solo colonnello) [illegible] arrivato al comando della Nato e vi è rimasto per quattro anni, gestendolo con una grinta che ha fatto saltare parecchie volte [illegible] nervi a Carter. E' il generale più diplomatico che esista, non soltanto molto abile nelle relazioni pubbliche, ma insuperabile nell'arte del «dire [illegible] dire». Le [illegible] grandi [illegible] si svolgono tutte a tavolino, meglio se al tavolino di un restaurant, paté e champagne, dove gli è più facile esternare il suo fascino mondano: [illegible] infatti brillante, colto, ottimo parlatore.

Uno dei suoi capolavori diplomatici risale, appunto, allo scandalo Watergate: allora, tre mesi prima che Nixon si dimettesse e alla Casa Bianca si viveva in un'atmosfera da «nave abbandonatra a sé stessa e in procinto di affondare» Haig, quale capo gabinetto, assunse la presidenza «in facto» degli Stati Uniti, fronteggiando persino un allarme atomico. In quell'occasione gli riuscì di convincere il presidente Nixon a dimettersi, per sfuggire alla vergogna dell'impeachment. Fu ancora lui [illegible] consigliare Nixon di non [illegible] atteggiamenti netti, ma di mantenersi piuttosto sul vago, secondo una linea di condotta seguita poi dallo stesso Haig, che rifiutò di testimoniare al Congresso, rifugiandosi dietro [illegible] cosiddetto «privilegio esecutivo».

[illegible] quando, nel giugno del '79 dette spontaneamente le dimissioni dal comando della Nato, capirono tutti subito che Alexander Haig mirava più in alto [illegible] che il profumo della Casa Bianca, ormai, gli aveva dato alla testa. La sua nomina [illegible] Segretario di Stato (per altro molto contrastata, proprio per via dell'ombra di Watergate che continua a seguirlo, implacabile come il fantasma di Banco) secondo molti non è che il primo gradino della nuova carriera intrapresa dall'ambiziosissimo generale. E chi lo conosce, sa che arriverà certamente dove [illegible] è messo in testa di arrivare anche se la sua prima grande prova diplomatica non è stata molto brillante: dopo [illegible] cercato di condurre i negoziati fra Argentina e Gran Bretagna, Haig ha dovuto passa[illegible] la patata bollente [illegible] De Quellar del Consiglio di Sicurezza dell'Onu.

Ma non è uno che si dia facilmente per vinto: venuto su alla scuola di Kissinger, di cui fu per lungo tempo il braccio destro nonché il consigliere militare più ascoltato, Haig, pur non avendo l'abilità quasi taumaturgica del [illegible] predecessore, gioca le proprie carte con incredibile sangue freddo e senza far capire mai, con l'impassibile faccia da poker, quale sarà la [illegible] prossima mossa.

Donata Gianeri

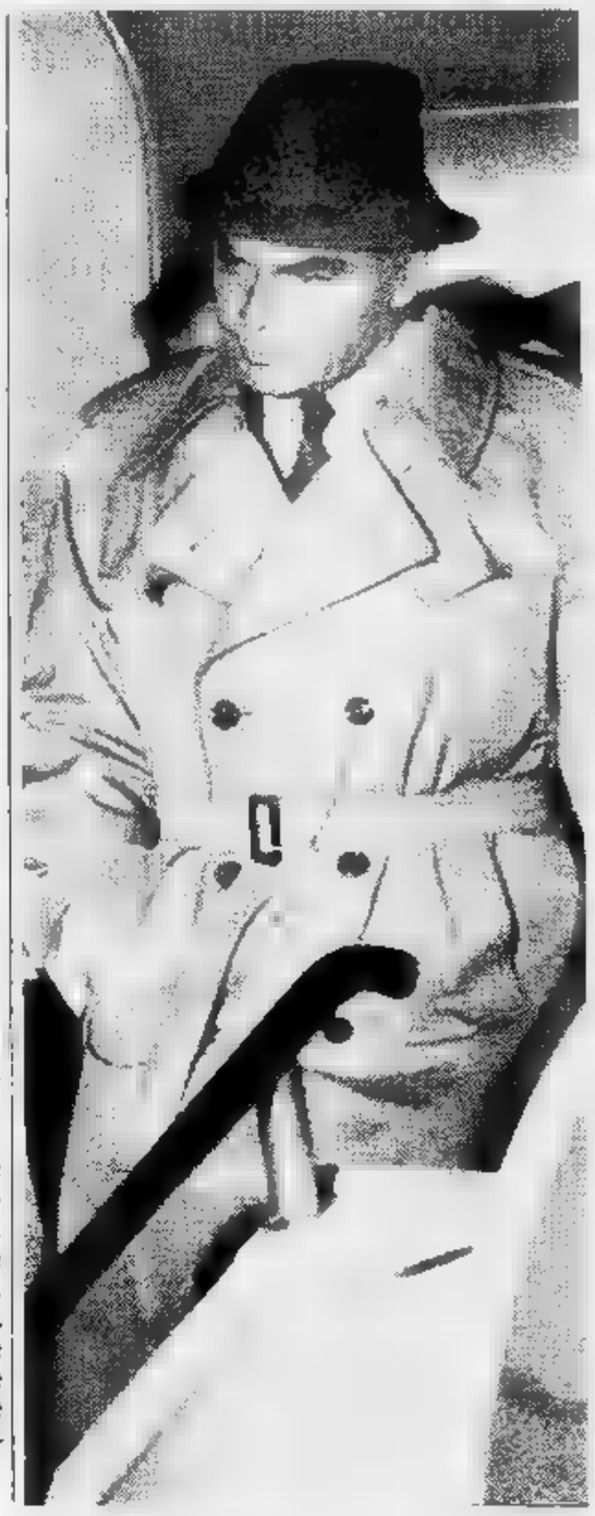

Oroscopo della Settimana

Vediamo l'oroscopo della prossima settimana, ma non accontentiamoci soltanto delle «previsioni del tempo» Impariamo anche ad usare le tavole del cielo

Polvere di stelle

di OLGA ZONCA

ELABORAZIONE FOTOGRAFICA DI PIERO DE MARCHIS

Oroscopo *significa letteralmente «visione dell'ora». Le previsioni generalizzate rappresentano dunque soltanto un pronostico basato sulla posizione del Sole al momento della nascita posizione che si desume dalla data incompleta e cioè dal giorno e dal mese. (L'anno consentirebbe di stabilire anche la collocazione dei Pianeti, ma è ovvio che questo studio è possibile esclusivamente nell'oroscopo personale). In quanto all'ora, determina i Campi di natività, il più importante dei quali è il 1 o dell'Ascendente, cioè del Segno che «ascende» all'orizzonte orientale al momento della nascita. La posizione dell'Ascendente può mutare, in certi casi, le previsioni. Ed è per questo che vi offriamo una tabella per calcolarlo e uno specchietto con le eventuali modifiche. Molto importante è pure il ciclo lunare: il nostro satellite compie il giro dello Zodiaco in 28 giorni circa e quindi può influire sull'umore di una giornata, volgendo le circostanze al negativo o al positivo ■ seconda dello stato d'animo con cui si affrontano le situazioni Così nell'intento di fare un discorso il più possibile aderente alla realtà, aggiungiamo alle previsioni classiche anche i pronostici basati sugli influssi lunari. Diamo anche consigli in amore e nella professione, a seconda dei Segni interessati e tenendo presenti le particolarità del carattere o del temperamento. Inoltre, chi compie gli anni in settimana, può conoscere come si presentano i futuri dodici mesi. Tutto questo materiale dovrebbe consentire delle deduzioni attendibili, ma vogliamo ricordare che l'Astrologia «indica tendenze e disponibilità e non, necessariamente, eventi effettivi» e che, per affrontare nel modo giusto le circostanze provocate dalle Stelle, può essere determinante il Libero Arbitrio.*

Ascendente

Nella colonna corrispondente al vostro segno zodiacale e alla vostra data di nascita (giorno e mese) suddivisa per decadi, all'altezza dell'ora approssimativa potete leggere qual è il vostro Ascendente. Esempio: per un Toro nato tra il 21 e il 30 aprile (prima decade: quarta colonna) alle ore 5 (undicesima riga), l'Ascendente è Ariete. Avvertenza: riferirsi sempre all'ora solare. Se quando siete nati era in vigore l'ora legale, considerate di essere venuti al mondo 60 minuti prima di quanto non sia scritto sull'«estratto» di nascita.

Qualunque sia il Segno di nascita, la posizione dell'Ascendente di ognuno può modificare, in parte, le previsioni. Cioè può migliorare le circostanze in modo eccezionale (XXXX), oppure limitarsi a renderle più piacevoli (XXX), oppure ancora non modificarle per nulla (XX), ■ non addirittura peggiorarle (X).

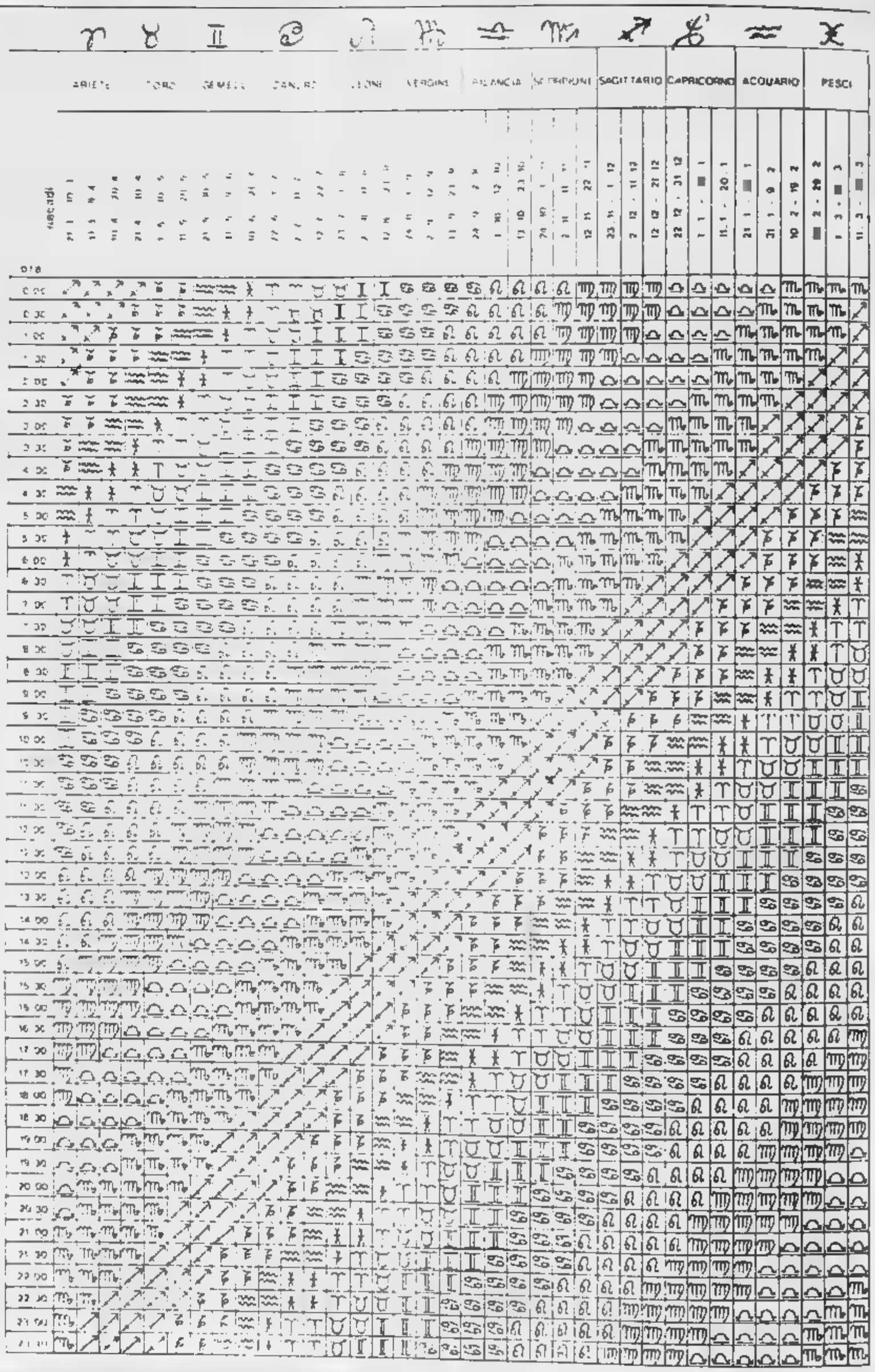

ASCENDENTE ARIETE XXX
Probabile congiunzione di Venere
Possibile opposizione di Marte
Possibile opposizione di Saturno

ASCENDENTE TORO X
Possibile opposizione di Giove

ASCENDENTE GEMELLI XXXX
Probabile congiunzione di Mercurio
Possibile trigono di Marte
Possibile trigono di Saturno

ASCENDENTE CANCRO XX
Possibile trigono ■ Giove
Possibile quadratura di Marte
Possibile quadratura di Saturno

ASCENDENTE LEONE X
Possibile quadratura di Giove

ASCENDENTE VERGINE XX

ASCENDENTE BILANCIA X
Possibile congiunzione di Marte
Possibile congiunzione di Saturno

ASCENDENTE SCORPIONE XXXX
Possibile congiunzione di Giove

ASCENDENTE SAGITTARIO XX

ASCENDENTE CAPRICORNO X
Possibile quadratura di Marte
Possibile quadratura di Saturno

ASCENDENTE ACQUARIO XX
Possibile quadratura di Giove
Possibile trigono di Marte
Possibile trigono di Saturno

ASCENDENTE PESCI XXX
Possibile trigono di Giove

AVVERTENZA: abbiamo usato i termini «possibile» e «probabile» perché se la distanza tra l'Ascendente e il Pianeta che forma aspetto (180° per l'opposizione, 120° per il trigono, 90° per la quadratura, 0° per la congiunzione) supera l'approssimazione di 5 gradi, le influenze non sono avvertibili. Sono state volutamente ignorate le posizioni di Plutone, Nettuno e Urano perché i Pianeti lenti influenzano intere annate.

ARIETE (21 [illegible] aprile)

Settimana spensierata con tendenza a concentrare i propri interessi nella sfera sentimentale che procura gioia ■ soddisfazioni. La routine è serena per tutti, soltanto i nati il ■ aprile sono ancora in crisi e [illegible] riescono a uscire da un'atmosfera pessimistica.

TORO (21 aprile-20 maggio)

Settimana di realizzazioni materiali per quasi tutti. Soltanto i nati il 23-24 aprile potrebbero vivere una settimana inconcludente: la colpa ■ della loro superficialità nell'affrontare una circostanza complicata.

GEMELLI (21 maggio-20 giugno)

Continua [illegible] periodo particolarmente fortunato per tutti. Agitazione producente per i nati il 21 maggio; buone notizie per i nati il 4-5 giugno; progetti ottimi ■ consolidamento stabile di tutti i settori dell'esistenza per i nati ■ 6 giugno.

CANCRO (21 giugno-22 luglio)

L'amore continua a far soffrire il Cancro ■ luglio, particolarmente in crisi anche negli altri campi della vita, specialmente se nato nei giorni 6-7. Per il Cancro di giugno la vita è meravigliosa: specialmente i nati il 23-24-25 realizzano molte speranze.

LEONE (23 luglio-23 agosto)

Continua la soddisfazione in campo sentimentale per il Leone ■ Agosto che adopera tutta la sua magnanimità anche nei rapporti professionali o sociali e ottiene dei successi gratificanti. Le [illegible] vanno meno bene per il Leone ■ luglio, specialmente se nato il 25-26, perché commette delle gaffes che potrebbero rivelarsi irreparabili.

SETTIMANA DAL 15 MAGGIO

Povera Vergine!

VERGINE (24 agosto-23 settembre)

Una lettera ■ una telefonata mettono in crisi ■ Vergine di settembre che ha modo di arzigogolare ■ una notizia poco piacevole. La Vergine di agosto, invece, ha davanti ■ ■ [illegible] settimana animata durante la quale riesce a farsi valere e a migliorare i rapporti

BILANCIA (24 settembre-23 ottobre)

Agitazione per la Bilancia di settembre. I nati in ottobre [illegible] intimamente insoddisfatti: nostalgie affettive ■ malinconie inconfessate disturbano la sfera sentimentale, mentre scontrosità, diffidenza ed egoismo incrinano un rapporto professionale o sociale.

SCORPIONE (24 [illegible] bre)

Il momento magico dei nati in ottobre sembra non debba più finire. La fortuna ■ ancora facile e i desideri si realizzano uno dopo l'altro. I nati in novembre godono di [illegible] settimana tranquilla, priva dei soliti tormenti auto-creati.

[illegible] (24 novembre-22 dicembre)

In campo sentimentale manca qualsiasi tipo di contrasto ■ il rapporto affettivo è caratterizzato [illegible] esuberante adattabilità e [illegible] dinamismo mentale. Sul lavoro ■ nelle amicizie, invece, potrebbe nascere qualche piccolo ostacolo, brillantemente superato dai nati il 24-25 novembre, l'8 dicembre, il 17 dicembre.

CAPRICORNO (23 dicembre-20 gen)

Un sottofondo di inadattabilità alla vita affettiva crea disaccordi [illegible] il partner ■ suggerisce ambizioni compensatorie. Ma la settimana sembra caratterizzata da esitazione di fronte ■ ogni cosa invitante e serena che la vita può offrire.

ACQUARIO (21 gennaio-19 febbraio)

■ nati nel segno esercitano sul partner un influsso favorevole ■ si sentono molto euforici. Le ambizioni sociali vengono soddisfatte ■ nati il 21-22 gennaio, il 5-6 febbraio e il ■■ febbraio. Disinganni invece, perché ■ prossimo non accetta il dialogo, per i nati il 23-24 gennaio.

PESCI (20 febbraio-20 marzo)

Ore euforiche, nonostante [illegible] maldicenza ■ una novità [illegible] proprio gradevole che possono velare [illegible] settimana positiva. Nessuna nube, però, per i nati il 22-23 febbraio che continuano a vivere su un altro pianeta, dove ■ porta per mano un partner d'eccezione.

La Luna dice che...

Influssi lunari

Se i Pianeti lenti (Plutone, Nettuno, Urano) possono influenzare [illegible] annate, se i Pianeti semi-lenti (Saturno e Giove) fanno sentire i loro influssi nell'arco di [illegible] mese, se i Pianeti veloci (Marte, Venere e Mercurio) agiscono nell'arco di [illegible] settimana ■ poco più, la capricciosa, velocissima Luna limita la sua suggestione a poche ore, ma può spingere [illegible] uomini ad azioni... appunto lunatiche. Vediamo dunque la sua collocazione [illegible] Zodiaco, giorno per giorno e consideriamo le conseguenze.

[illegible] 15 — La Luna transita da 10° a [illegible] in **Acquario**: i nati tra il 31 Gennaio e l'11 Febbraio dimostrano un'acuta percezione degli aspetti più contrastanti dei problemi e provocano l'ammirazione altrui. I [illegible] nati tra il 31 Maggio ■ il 12 Giugno valorizzano con umorismo la loro intelligenza; la **Bilancia** nata tra il 2 e il 14 Ottobre dimostra facoltà [illegible] giudizio più acute del [illegible] perché il rigore logico assimila i dati suggeriti dall'intuizione. Il **Leone** nato tra il ■ ■ il 14 Agosto litiga con tutti perché manca di [illegible] sociale. Il **Toro** nato tra il [illegible] Aprile ■ il 12 Maggio e lo Scorpione nato tra il 1° e il 14 Novembre, ombrosi e diffidenti, non riescono a dialogare con il prossimo.

[illegible] ■ — La Luna transita da [illegible] in **Acquario** ■ 5° in **Pesci**. I nati tra l'11 e il [illegible] Febbraio vivono [illegible] piacevolissime in compagnia di altre persone: l'Acquario riesce a catechizzare qualcuno, i **Pesci** ad affascinarlo. Anche i nati tra il 12 e il [illegible] Giugno si sentono euforici: i [illegible] incantano con la loro [illegible]ca, il **Cancro** intenerisce con il suo sentimentalismo. I nati tra il 14 ■ il [illegible] Ottobre sono soddisfatti della giornata: ■ **Bilancia** viene spinta ad agire [illegible] una duttilità geniale, lo **Scorpione** trova un intimo equilibrio che gli consente rapporti armonici con il mondo esterno. Nervosi ■ «lunatici» i nati tra il 14 e il 29 Agosto: il **Leone** pecca di troppo orgoglio, la **Vergine** ■ grettezza.

LUNEDI' 17 — La Luna transita [illegible] 5° a 18° in **Pesci**: I nati tra il 24 Febbraio ■ l'8 Marzo, plastici e inafferrabili, dimostrano [illegible] sensibilità raffinatissima. Il **Cancro** nato fra il 25 Giugno e il ■ Luglio, è [illegible] e dimentica i soliti intimi contrasti; lo **Scorpione** nato [illegible] il 27 Ottobre e il 10 Novembre, ■ scatena in un dinamismo più vulcanico [illegible] con[illegible]. La **Vergine** [illegible] tra il [illegible] Agosto e il 10 Settembre trova difficoltà ad inserirsi in un ambiente nuovo. I [illegible] nati tra il 28 Maggio ■ l'8 Giugno sono suscettibili, mutevoli ■ dimostrano [illegible] difettosa conoscenza degli altri. Il **Sagittario** nato tra il 27 Novembre e il 10 Dicembre ■ urta [illegible] il sesso opposto ■ causa ■ contrasti [illegible] sentimento ■ ragione.

[illegible] ■ — Sono i [illegible] nati dopo ■ Marzo a sentirsi ■ stato di [illegible]. Su di giri anche il **Cancro** nato dopo il ■ Luglio e focoso lo **Scorpione** nato dopo il 10 Novembre. I [illegible] [illegible] dopo ■ Giugno sono privi di [illegible] della [illegible] nella loro spudoratezza; il **Sagittario** nato dopo il 10 Dicembre [illegible] [illegible] il limite tra l'estroversione e lo scocciare il prossimo. Chi [illegible] peggio il ■ **Vergine** nata dopo il 10 Settembre perché suscita negli altri antipatia [illegible] la sua aridità.

MERCOLEDI' 19 — La Luna transita nei primi 16° [illegible] i nati tra il 21 Marzo e il 6 Aprile sostituiscono [illegible] lo [illegible] una dolcezza [illegible] e riescono ad affascinare il partner. Il **Leone** nato prima [illegible] Agosto concentra tutto il [illegible] [illegible] in campo sentimentale e vive una felice avventura. Il **Sagittario** nato prima dell'8 Dicembre si dimostra più spensierato [illegible] mai; ■ [illegible] nata prima [illegible] Ottobre perde la sicurezza di gusto; il [illegible] nato prima dell'8 Luglio e più instabile del consueto dal punto ■ vista emotivo; il **Capricorno** nato prima dell'8 Gennaio complica [illegible] rapporto affettivo a causa di impedimenti psichici.

[illegible] 20 — E' ancora l'**Ariete**, [illegible] quello nato dopo il 6 Aprile [illegible] essere appassionato [illegible] esuberante ■ a trovarsi in stato di grazia. [illegible] il [illegible] nato dopo [illegible] Agosto e il **Sagittario** nato dopo l'8 Dicembre diventano particolarmente focosi con il partner. [illegible] **Bilancia** nata dopo l'8 Ottobre ■ dimostra [illegible] equilibrata [illegible] [illegible] e si lascia travolgere dal rancore; i **Gemelli** [illegible] dopo [illegible] Giugno e il [illegible] **gittario** nato dopo il 10 [illegible] spingono la mitomania fino a ingan[illegible] [illegible] stessi, [illegible] convincono gli altri.

[illegible] ■ — Il Toro nato tra il 21 Aprile e il ■ Maggio, rispettoso dei valori della fedeltà, ■ dedica soltanto ■ partner e si sente soddisfatto. La **Vergine** nata prima [illegible] 6 Settembre, finalmente un po' estroversa, dimostra un'inconsueta generosità (d'animo); anche il **Capricorno** nato prima [illegible] 6 Gennaio ■ meno [illegible] ■ se [illegible] e [illegible] suo denaro. Lo **Scorpione** [illegible] prima [illegible] 7 Novembre è come un vulcano spento, che [illegible] [illegible] ■ [illegible]. L'**Acquario** nato prima del 5 Febbraio riceve una lezione ■ comportamento, proprio lui che ama impartirne. Il [illegible] [illegible] prima [illegible] 7 Agosto [illegible] per [illegible] ferita ■ suo orgoglio.

Il segno favorito

Giove sembra stazionare [illegible] prima [illegible] [illegible] **Scorpione**. Ai [illegible] ■ ottobre, dunque, specialmente [illegible] il 26-27, vengono offerte [illegible] le opportunità per afferrare la fortuna ■ volo. Conoscendo la vocazione ■ coraggio temerario, [illegible] [illegible] dietro [illegible] patine ■ riservatezza, e la [illegible] intelligente e critica, possiamo immaginare che lo **Scorpione** ■ ottobre crei degli sconvolgimenti positivi nelle attività, [illegible] [illegible] la scalata ad un plateale [illegible]. L'autodittena, sempre pronta ad [illegible] come lava da un vulcano, ■ rivelerà [illegible] tutto [illegible] ■ [illegible] settimana positiva. ■ lo **Scorpione** dovrà prendere in benevola considerazione la gioia ■ vivere, [illegible] sconosciuto [illegible] un Segno che si nutre [illegible] suoi conflitti. Eppure, molti [illegible] si realizzano con una semplicità che lascia stupefatto il nostro complicatissimo personaggio. In amore, [illegible] [illegible] storia ■ trasforma in unione duratura ■ stabile. Il che [illegible] vieta [illegible] **Scorpione** di continuare ■ tormentarsi con sospetti infondati e [illegible] cavilli pretestuosi. Ma, altrimenti, come farebbe ad essere felice?

Il segno in difficoltà

Le difficoltà, per la **Vergine**, [illegible] in genere rappresentate dal disordine, dallo spreco di quattrini, [illegible] rapporti umani che disturbano il suo egocentrismo: con Mercurio [illegible] quadratura, tutte e tre le [illegible] sono possibili. Inoltre, [illegible] settimana, qualcuno cerca di scandagliare nella natura sorniona dei nati nel Segno più arido [illegible] Zodiaco, creando un po' [illegible] caos — insopportabile [illegible] la **Vergine** — sia nei pensieri sia nelle azioni. Così la **Vergine** [illegible] [illegible] a brontolare (attività cui indulge volentieri) e mal sopporta, [illegible] [illegible] è abituata a soppesare [illegible] circostanza con buon senso, di incontrare inspiegabili ostacoli. Collere puntigliose per i motivi più banali la spingono ■ dimenticare la [illegible] capacità organizzativa e a perdersi nelle minuzie, mettendo in pericolo le [illegible] più importanti. [illegible] amicizie, diventa più diffidente [illegible] solito, discute [illegible] dialogo e rischia rotture. L'unico consiglio possibile ■ quello di affrontare ogni nuova circostanza in modo ela[illegible] ■ duttile.

Consigli

[illegible] — Venere transita in [illegible] verso la fine della settimana, anche la Luna. Sappiamo [illegible] l'**Ariete** è capace di innamorarsi a prima vista ■ modo esaltante, [illegible] soltanto [illegible] [illegible] in cui ■ sente portato verso l'amore. In quell'attimo preciso, chi si trova [illegible] vici[illegible] dell'**Ariete** può essere certo di conquistarlo. [illegible] importa es[illegible] [illegible] ■ intelligenti o affascinanti: l'**Ariete** è privo di discriminazione. Ciò [illegible] conta è dimostrarsi disponibili. E soprattutto saper giocare ■ astuzia, perché nello stesso precipitoso [illegible] [illegible] cui si esaltano, i nati nel Segno più infantile dello [illegible] facilmente si sgonfiano. Ciò non toglie che ■ violenza della passione, [illegible] priva di raffinatezze cerebrali ma certamente genuina, nei prossimi giorni [illegible] molte soddisfazioni ai nati [illegible] aprile, soprattutto [illegible] [illegible] il 2 e il 9.

LAVORO — Qualcuno, [illegible] settimana, parla [illegible] della [illegible] ■ favorisce il suo successo ■ campo professionale e sociale. Questo piacerà molto ■ nati in [illegible] Segno [illegible] non soltanto è privo ■ grinta, ma che ama essere lusingato [illegible] come non sopporta ■ [illegible] sottoposto a critiche. [illegible] quanto equilibrata, obiettiva, giusta e desiderosa di armonia, la [illegible] perdona [illegible] [illegible] [illegible] [illegible] utile, altrimenti serba rancore [illegible] la vita e rinfaccia un piccolo appunto all[illegible] persona, con [illegible] petulanza che non ha mai fine. Ma nei prossimi giorni, il mondo [illegible] portato a [illegible] ■ [illegible] [illegible] nati nel Segno più armonico dello Zodiaco e ■ **Bilancia**, che [illegible] bisogno di [illegible] stimolata, si muoverà nel modo più giusto [illegible] ottenere [illegible] successo gratificante.

Juventus e Fiorentina, sfida a per evitare il «brivido» dello s

Gentile: «Nessun problema: non è la prima volta che ci giochiamo lo scudetto in 90 minuti» - Tardelli: «Non siamo tipi da spaventarci»

E' risaputo che, in Italia, chi non è della Juventus è «contro» la Juventus. Logico, quindi, che tutte le schiere di anti-bianconeri stiano sperando che la Fiorentina riesca a soffiare proprio suo filo di lana il successo agli «*odiati rivali*». A rendere più dura la vita a Trapattoni e i suoi uomini, poi, ci si mettono vari presidenti che, per un motivo o per l'altro, promettono fior di premi partita. Ci sarebbe di che spaventarsi, e essere nei panni di Zoff e soci. Invece sembra non essere così.

«*Ci siamo abituati*», è il ritornello che, con varie precisazioni, si sente negli spogliatori del Comunale. Forse un'atmosfera un po' caricata, non nessuna tensione al di là del lecito. «*Vorrà dire che se riusciamo a vincere lo scudetto in queste condizioni sarà ancora più bello* — è la tranquilla replica di Brio —. *Gli altri possono dire quello che vogliono: vedremo domenica sera. Comunque penso che noi vinciamo ci sarà spareggio*».

Già, lo spareggio. Un'eventualità tutt'altro che remota, come ammettono gli stessi giocatori bianconeri. Ma che non spaventa. «*Non sarebbe la prima volta che ci giochiamo un campionato in novanta minuti* — dice Gentile —. *Così come non è la prima volta che mezza Italia spera di vederci perdere; io sono alla Juve 10 anni e da 10 anni è sempre stato così. Tutti ci vogliono sempre vedere morti, ma poi, alla fine, siamo noi a vincere*».

Una tranquillità che rasenta la spavalderia, e che quasi irrita. Spiegabile, del resto, in un giocatore come Gentile che ha ormai alle spalle anni di stile-Juventus «guarniti» già dalla bellezza di quattro scudetti. Un po' meno sicuri potrebbero essere altri elementi di più fresca militanza bianconera. Magari Brady che, spiega, nel suo Paese d'origine non si è mai trovato a dover giocare match di simile importanza. «*E' stata la stessa cosa l'anno scorso* — dice —. *Credo che tutti, al momento di scendere in campo, saremo nervosi, ma dopo cinque minuti passa tutto. Io, forse, sarò un po' più emozionato perché sarà la mia ultima partita con la maglia della Juve. Spareggio? Non ci interessa, per adesso. Adesso bisogna pensare al Catanzaro. Spero, comunque, di partire per l'Irlanda con un altro scudetto*».

Virdis è incuorato dalla fiducia nella grinta dei suoi conterranei che potrebbero fermare la Fiorentina per evitare la retrocessione. Per quanto riguarda la Juve in particolare, sembra ormai perfettamente inserito. «*E' tutto il campionato che tiriamo sul filo del rasoio* — dice —, *quindi ormai ci ho fatto anch'io l'abitudine. E' una partita importante, ma tutte le altre*».

Acuto come sempre, da buon toscano, è Tardelli. «*Paura? Anzi. Il fatto di avere tutti contro ci dovrebbe galvanizzare. In questi casi è sempre così, nella vita: o ci si abbatte o ci si esalta. E la Juventus non è certo squadra da lasciarsi spaventare. Anche al clima anti-Juve ormai ci siamo abituatissimi. Questo è un campionato bello, da vincere. Come quello dei 51 punti*».

Giorgio Destefanis

Antognoni dedica lo scudetto alla ci vorrebbe festeggiare il titolo dei viol

DAL NOSTRO INVIATO SPECIALE

FIRENZE — «Si figuri che certe volte mi fermano per strada raccomandandomi di dare ogni mattina a Giancarlo l'ovetto sbattuto. Dicono: serve a tirarlo su di tono, in un momento come questo non può non essere al massimo». *Rita Antognoni sorride divertita narrando l'episodio. E' uno dei tanti aspetti, umani, curiosi, certe volte patetici che la passione dei fiorentini va manifestando in questi giorni di grande frenesia.*

Giancarlo Antognoni è un po' il simbolo di questa Fiorentina che si accinge a combattere battaglie decisi- Un grande campione che non ha mai vinto nulla, le soddisfazioni più belle le ha colte con la maglia azzurra addosso. E' sempre stato un freddo ragionatore, adesso la maturità e l'ombra del brutto incidente gli hanno caricato l'espressione di malinconia. «Sento la pressione esterna, il calore della gente — *dice* — ma per me è una vigilia come le altre. Aspetto la partita serenamente, come ho fatto sempre».

Non gli crediamo, Rita *conferma:* «Non lo trovo diverso, quasi oserei dire che lo noto più calmo, disteso.

La signora Antognoni divide il suo tempo fra la casa e il negozio di abbigliamento che gestisce col marito in una via al centro di Firenze. Giancarlo spesso fuori, forse lei il termometro ideale per valutare quel che accade in città. «Certe volte i tifosi riconoscendomi mi fermano per strada dandomi i consigli più strani, raccomandandomi di non far mancare nulla a Giancarlo. A pensarci, mi vien da ridere».

Domani, Rita farà uno strappo alla regola e andrà a Cagliari. Proprio un'eccezione, perché in trasferta signora Antognoni si vede mai. «Sì, credo che ne valga la pena — *dice* —, è

I soldi di P «doping» p

— La «voce» dice l turalmente non dice niente. Il p scudetto è assolutamente «to cennata dovrebbe piatt capitolo che la squad quest'anno, i premi meritano no state dette e scritte di tutti i arrabbiati, ma il atteggiam trovate hanno giustificato mali

Ne ricordiamo una. Primo te gna, un pallido 0-0 e tanti visi tornano negli spogliatoi e sal scritta: vincendo questa partit Sisti arrabbia perché non gano distolti da altri pensieri, sorridere soddisfazione il pre

C'è anche storia dei «jolly dalla società ciononostant pionato ai giocatori stato dett avrete jolly a disposizione e a tà. vincerete le partite alle vostro jolly (naturalmente i vi più facili) vi sarà corrisposto succederà per quanto rigu tasia Pontello non ha pro

Il bagarino ha già vinto

A Catanzaro arrivano i bianconeri: un biglietto di curva pagato trentamila lire

CATANZARO — *Dai tempi della prima promozione in (71-'72) non registrava tanto entusiasmo. Era l'anno in cui l'allora presidente Ceravolo aveva inventato una formula vincente che costava poco e che si rifaceva alla sagacia di Gianni Seghedoni ed gol dello sconosciuto Mammì. Quest'ultimo, un calabrese diventato bravo trent'anni, specializzò, fra l'altro, in storiche: fu l'eroe dello spareggio con il Bari della vittoria sulla Juventus in giornata di pioggia e fango.*

In questi ultimi dieci invece, è accaduto che la gente si è abituata al grande calcio e non è stata più disposta a rendersi protagonista delle follie di un tempo: sfilate, cortei, tanti sacrifici...! Di colpo, ora, questa partita i campioni d'Italia ha provocato un ritorno all'antico: da giorni, ormai, è stato realizzato «tutto esaurito» e per un biglietto di contrabbando c'è chi è disposto a sacrificare fette importanti del proprio stipendio. Ed il bagarino, anzi il «signor bagarino» in queste ore, ne sta approfittando, tanto da quotare curva 3500 lire oltre trentamila pretendere per i biglietti numerata, rari come francobolli dei grandi collezionisti, cifre iperboliche che si aggirano sulle 300 mila lire.

Il «Comunale», che quando ospita mila persone sembra già pieno, ne dovrà accogliere questa volta mila e non si capisce davvero come possa fare. preoccupazione maggiore è per quelli che resteranno fuori e che rappresentano paurosa massa di scontenti, cui si teme non possa controllarsi l'amarezza.

Si succedono le riunioni fra i responsabili dell'ordine pubblico ed in recente svoltasi alle presenza del prefetto degli ufficiali della forza pubblica, è stato deciso, a parte l'adozione una serie di misure sicurezza, di chiedere alla Rai di trasmettere in diretta la partita, sia pure per la sola Calabria.

A sentire i tifosi, c'è uno stimolo nuovo che anima la loro curiosità e che si traduce nel sadico gusto di veder soffrire Juventus. Piero Gemelli — elettrauto —: «Possiamo goderci la partita in tutta tranquillità, stante la comoda posizione classifica della nostra squadra. La Juve, invece, dovrà sudare il proprio scudetto. E... tutto questo molto bello, perché con le leggi dello sport e con un ri- di noi tifosi. La "vecchia signora", infatti, è stata sempre giustamente indifferente alle nostre necessità e ricordo — perché c'ero anch'io — che nell'anno della nostra prima serie A, sul suo campo, presenza di entusiasta calabresi, non si accontentò vincere ma "maramaldeggiò", infilandoci impietosamente quattro gol. Ora tocca a lei soffrire e, per una volta tanto, tremare, possibilmente, davanti al Catanzaro».

IL BELLICOSO BRAGLIA

Si fa il giro dei circoli bar ed il concetto dominante è proprio questo: si rispettano gli avversari, si è pronti ad applaudirli al novantesimo, ma la maggior parte pretende di veder la grande Juve ginocchio. La maggior parte dello stadio sarà per la squadra di casa, anche i soliti immancabili innamorati della Juve si muoveranno numerosi da Crotone (2700 tifosi), Tropea, da altri centri del Sud.

Intanto, la febbre del tifo continua a salire. Raccontava il dipendente della società Pu- aver l'altro giorno trovato davanti alla porta della sede, nel momento dell'apertura, un tifoso Cosenza che dormiva che aveva trascorso la notte sulle scale, nella speranza trovare un tagliando d'ingresso, magari... della scorta segreta del presidente.

Inutilmente, le agenzie di viaggio tutta Italia qualanche dalla Svizzera dalla Germania, stanno operando spietate pressioni per qualche biglietto, arrivando ad interporre potenti... raccomandazioni, ma questa volta tutto è inutile, le risposte sono sempre uguali: «Spiacenti, non c'è nulla da fare».

Sul fronte della squadra, l'attesa non è inferiore: Santarini, per esempio, che gode di un permesso speciale, si ripresentato addirittura in anticipo ad inizio settimana per perdere un giorno di preparazione; si assistito anche guarigioni miracolose, come avvenuto Peccenini che aveva un dolore all'inguine, tanto da aver saltato la gara Cesena e che si è improvvisamente ripreso.

Per tutti, parla il capitano Braglia: «Il fatto di essere to- e avere giocato Fiorentina non c'entra proprio nulla con l'impegno che profonderò in questa La verità è che io ed i miei pagni vogliamo salutare una grande prestazione i nostri tifosi, un po' mortificati ultime due brutte battute d'arresto. Sento che i giocatori della Juventus convinti vincere facilmente e sono solo indeciso chi far segnare. Al loro posto, invece, sarei più cauto».

Fabio Blasco

Zaccar

Neppure un

Finalmente vigilia distesa. Raggiunta la salvezza il Torino conclude la sua settimana più tranquilla. Domani c'è il Como al Comunale ma non ci sono più assilli, paure, incertezze. Una vittoria contro i condannatissimi lariani, avrebbe l'effetto di propellente psicologico in vista della seconda finale di Coppa Italia l'Inter consentirebbe ai granata di chiudere campionato in una posizione classifica tutt'altro che disprezzabile, considerate le difficoltà che la squadra di Giacomini ha dovuto superare durante la sua travagliata stagione.

Zaccarelli, ora può tirare un sospiro sollievo nella veste di capitano può stilare un rapido bilancio dell'annata: «*Chiudiamo in modo positivo* — spiega — *un campionato che purtroppo ci ha visti in difficoltà dall'inizio alla fine. Ogni partita è stata vera battaglia, ed esserci tolti d'impaccio ci fa piacere, perché dimostra come questa squa-*

distanza pareggio

ttà - La moglie Rita il 23 maggio a e l'anniversario di matrimonio

omento decisivo, non vo- mancare».
E se ci fosse lo spareggio?
«Parlarne è prematu- . ma credo che vedrò e quello». *Antognoni nel- ntimità domestica: che sa dice, che cosa spera? oprattutto, pronuncia mai fatidica parola «scu- etto»?*
«In se ne parla spes- — *confessa Rita* — e iancarlo più di una volta lasciato sfuggire degli uspici. "Sarebbe proprio bello" oppure "Non so che pagherei per vincere" sono frasi che abbastanza frequentemente».

L'urto tremendo con Martina, l'incubo terribile, poi i lunghi mesi di sofferenza speranza: il 1982 per gli Antognoni stato l'anno dell'immensa paura, potrebbe anche essere quello della gioia più grande...

«Giancarlo crede molto alla legge della compensazione — *risponde Rita accarezzando il piccolo Alessandro* —, dice che a fatto negativo si alterna quasi sempre un evento felice».

Il giocatore viola assiste sorridendo al colloquio. Gli chiediamo se dedicherebbe lo scudetto Martina. «Beh, a Martina proprio no, magari alla salvezza del Genoa. se dovessimo riuscire a vincerlo lo dedicherei piuttosto Firenze.

In titolo tricolore, ci sarà regalo per sua moglie?

«No, perché lei ha giocato», *sorride il capitano viola.*

Poi, un furtivo cenno d'intesa una gran risata, perché che il dono «vero», quello autentico sarebbe solo lo scudetto. Anche per la... data. I coniugi Antognoni stanno per festeggiare l'anniversario del matrimonio celebrato cinque anni fa. Una ricorrenza che farebbe rabbrividire superstiziosi di fede juventina: era il 23 maggio...

Piercarlo Alfonsetti

ontello er i viola

50 milioni, la società remio del «viola» in caso p secret», ma la cifra ac- osto vicina al vero. Nel ra fiorentina scritto na pagina a parte. Ne so- colori. I dirigenti si sono nto e soprattutto le loro nità e indiscrezioni.
di Fiorentina-Bolo- imbronciati. I giocatori a lavagna trovano a, avrete premio doppio. gli va che i giocatori ven- il risultato (1-0) farà sidente Pontello.
», seccamente smentita ... vera. Prima del cam- o: oltre premi federali, treitanti li avrà la socie- quali avrete abbinato li cola hanno scelto le premio doppio e la stessa rda i nostri jolly. La fan- prio limiti. p.c.a.

GENTILE-BIVI, UN DUELLO CHE SI RIPETE DOMANI

elli: «Niente illusioni, addio al Mundial»

grande finale di stagione – riconosce il giocatore – gli consentirà di andare in Spagna

ra così giovane del rattere. Soffrire in certi si è anche utile, soprat- tto per i giovani».
Proprio i Ferri, i Cuttone, Bertoneri, i Francini han- o confermato la loro valli- tà. Ancora volta il orino non ha sbagliato untando ragazzi in amba: *«Le incognite in artenza erano tante* — am- ette Zaccarelli — *que- i ragazzi hanno saputo nboccare strada giusta. aiutarli c'erano comun- que gli "anziani" su cui Gia- mini faceva affidamento er dare il giusto esempio. I mpagni più giovani si so- dimostrati svegli e se- uendoci hanno capito cosa doveva fare per restare a alla».*

An sui più giovani la ocietà farà affidamento er il prossimo Alcuni erranno mandati a «cre- cere» presso altre squadre, itri torneranno a casa Mandorlini per esempio) opo aver maturato la ne- essaria esperienza. La con- inuità è quindi assicurata:

«Possiamo ancora contare sui giovani — continua Zaccarelli — *ma il discorso tecnico riguarda l'allenatore e non me. Certo che per non soffrire più come quest'an- bisognerà rivedere qualcosa, qualcuno arriverà altri se ne andranno. chi parte direi di non fare drammi ma interpretare questo distacco in funzione di un ritorno, non lontano, forte di maggior esperienza: stato così anche per me».*

Il capitano sta portando a termine un buon campionato e questo finale è esploso prepotentemente disputando partite ad altissimo livello. Per la prima volta ha giocato tutta una stagione da «libero»: *«Un campionato positivo il mio* — commenta Renato — *anche tenendo conto del fatto che ho dovuto adattarmi ad ruolo diverso. Ora sto davvero bene solo per questo rendo al massimo, non ci sono altri segreti».* Bearzot l'ha inserito nel listone dei azzurrabili, ed logico che Zac speri di essere an- in elenco quando il gruppo per il Mundial si restringerà a 22: *«Dovrei essere nella testa di Bearzot sapere che intenzioni ha nei miei confronti. Io ci spe- come tutti, ma non mi faccio illusioni, i giochi sono fatti.*

Il c.t. Ha piani ben precisi e credo che non mi riguardino più purtroppo. *Io sono contento giocare bene per me e per il Torino e questo mi basta».*

gli impegni non mancano. Tra cinque giorni c'è la Coppa Italia, traguardo che se tagliato vittoriosamente, potrebbe rivalutare un'annata ricca tante delusioni. Conferma Zaccarelli: *«Abbiamo affrontato la Coppa con spavalderia e per questo abbiamo ottenuto ottimi risultati, ma sarà molto dura con l'Inter, anch'essa alla ricerca di un successo di prestigio. Fuori casa poi i nerazzurri vanno benone non mancano gli appuntamenti importanti. Fare due gol, sarà impresa difficile ma dobbiamo riuscirci tutti i costi perché disputare la Coppa Coppe sarebbe magnifico, un premio per tutti, tifosi compresi».*

Ma intanto c'è mezzo il Como: *«Se vinciamo* — conclude Zaccarelli — *tocchiamo quota 28 il che vorrebbe dire fare due punti in più dello scorso anno, oltretutto con squadra tutta nuova. Inoltre potremmo addirittura superare squadre molto più osannate di noi».*

Fabio Vergnano

Il «capitano» non gioca al suo posto Cravero esordiente diciottenne

Torino con l'esordiente. Quasi sicuramente Zaccarelli non riuscirà infatti ristabilirsi per tempo dal risentimento accusato alla coscia sinistra. Al suo posto andrà in campo un «Primavera», Mario Cravero, diciotto anni compiuti il 13 gennaio.

Oltre alla difesa (come to, i granata non potranno disporre neppure dell'infortunato Terraneo e dello squalificato Van de Korput), il Torino avrà anche l'attacco mutilato. Pulici infatti, sofferente per i postumi una distorsione è costretto sospendere gli allenamenti.

Domani ore 16

Ascoli-Bologna	**Longhi di Roma**
Cagliari-Fiorentina	**[illegible]**
Catanzaro-Juventus	**Pieri [illegible]**
Cesena-Milan	**Bergamo di Livorno**
Inter-Avellino	**[illegible] Siena**
Napoli-Genoa	**Agnolin [illegible]**
Torino-Como	**[illegible]**
Udinese-Roma	**Pairetto [illegible]**

Brescia-Pisa	**Lanese [illegible]**
Catania-Spal (Reggio C.)	**Altobelli [illegible]**
Foggia-Cavese	**Tonolini di Milano**
Lazio-Bari	**[illegible] Cormons**
Pescara-Perugia	**Faisler di Treviso**
Pistoiese-Cremonese	**Paparesta di Bari**
Rimini-Reggiana	**Angelelli di Terni**
Sampdoria-Verona	**Menegali [illegible]**
Varese-Lecce	**Milan Treviso**

Il Giro alla prova della verità Hinault domani sarà costretto a riprendersi la maglia rosa

Dopo la Viareggio-Cortona di oggi, è in programma la prima «cronometro»

Botta e risposta. La botta l'aveva data Hinault nel prologo, staccando Saronni di trenta secondi; ma quel mezzo minuto Saronni lo ha recuperato subito, aggiudicandosi con una volata principesca lo sprint di Viareggio ed il relativo abbuono. I due, adesso, sono perfettamente alla pari e gli altri favoriti del Giro sono vicini: Moser (che non è un vero favorito, ma sicuramente sarà grande protagonista) è a due secondi, Baronchelli, Contini e Prim sono a ventisei. Insomma, per ora sono colpi di spillo.

Dieci corridori sono a pari tempo in testa alla classifica, la maglia rosa dopo lunghi conteggi è finita per i migliori piazzamenti sulle spalle del francese Bonnet, un gregario di Hinault che si porta addosso quella maglia per conto del suo capitano e che lascerà a Hinault appena Hinault lo vorrà. Il fuoriclasse bretone non ha fretta: è un Giro d'Italia duro come questo avere subito le insegne del primato è un po' come viaggiare con la zavorra.

La tappa di ieri è stata offerta a Saronni su un piatto d'argento. Nessuno ha attaccato a fondo e Beppe, quando ha sentito il profumo del traguardo, non ha neppure avuto bisogno di spremere i suoi scudieri: ha vinto allo sprint facendo praticamente tutto da solo nell'estremo finale. Quei trenta secondi di abbuono gli facevano troppa gola. Li ha conquistati con politica del massimo risultato col minimo sforzo.

Oggi seconda tappa, si va a Cortona, si arriva in salita, qualcosa può succedere: può succedere, ad esempio, che un Argentin tenti il colpo, o che magari ci provi un Panizza, o un Beccia. Ma l'attesa maggiore è per la Perugia-Assisi di domani a cronometro: sono trentasette chilometri, domani sera la classifica avrà già un volto più «vero». Con Hinault quasi sicuramente in maglia gialla. E' il più forte di tutti, nelle gare contro il tempo. Non può mica mettersi a frenare soltanto perché la maglia rosa è scomoda.

LO SCALATORE VITTORIOSO IERI A CASTIGLIONCELLO PRIMA DELLA VIAREGGIO-CORTONA

IL PRIMATO: MAGLIA ROSA: FINO A QUANDO?

Bertola contesta «Handicap ridicolo»

Ad ogni fine stagione tutti sono d'accordo di abolirli, ma puntualmente ad ogni campionato ricompaiono puntualmente. Dei vantaggi o delle penalizzazioni alla partenza, ormai non se ne può fare a meno. Non servono a riequilibrare le forze in campo, come è ampiamente dimostrato, servono al massimo a spremere un po' di più i cosiddetti big.

Insomma, i tifosi e gli scommettitori vorrebbero vedere soffrire i vari Bertola e Berruti per conquistare ogni vittoria e i commissari e i tecnici della Federazione li accontentano in questa loro richiesta che ha il sapore quasi di una punizione nei confronti di chi è più bravo. Non importa poi se in questo modo si altera il principio stesso dello sport che vuole tutti i suoi protagonisti sullo stesso piano.

Dunque, Balocco, Bertola, Berruti, Aicardi e Rosso concederanno due metri di vantaggio a Belmonte e a Devia, cinque metri a Tarasco; a loro volta Devia e Belmonte concederanno tre metri a Tarasco. Le penalizzazioni resteranno in vigore per il girone eliminatorio e verranno abolite nelle finali. Un codicillo pleonastico perché non è pensabile che tra i quattro finalisti per il titolo ci siano Belmonte e Tarasco che invece sono candidati, con le loro squadre, alla retrocessione.

In passato i big protestavano per questo trattamento, e qualche volta anche i beneficiati non erano d'accordo (ad esempio Rosso quando aveva due metri in più Bertola e Berruti). Ora protesta solo il vecchio Bertola che ha 40 anni suonati. Pretende un diverso trattamento: «Non capisco — ripete — perché io debba dare vantaggi a corridori che hanno almeno 10 anni meno di me. Il mio avversario evidentemente chi ha deciso si è basato solo sulle prestazioni dello scorso anno, ma la mia età non è facile ripetere questi exploit. Insomma la mia preoccupazione è di rimanere fuori alle finali».

Se i timori del dieci volte campione italiano sono fondati lo si vedrà il torneo che prende il via il 1° maggio. Domani ultima giornata di collaudi, il Carlo Balocco, il battitore più in forma del momento (domenica ha stracciato in maestà Berruti con un secco 11-3) affronterà ad Alba Bertola nella semifinale del Trofeo Romualdo Isnardi, il patron del Vermé scomparso prematuramente un anno fa.

Grosso scontro anche a Mondovì dove per il trofeo Giorgio Tino si misureranno Rosso e Aicardi. A Santo Stefano Belbo amichevole tra Belmonte-Grosso e Bavese-Gili. Resteranno fermi Devia, Rosso e Tarasco e una settantina dal via del torneo non è un buon segno.

Piero Galasco

Reutemann alla Ferrari «Grazie, non corro più»

BUENOS AIRES — *Carlos Reutemann ha respinto un'offerta della Ferrari per sostituire Gilles Villeneuve. Reutemann ha comunicato la sua decisione, rivelando che si trattava di un'offerta* «economicamente allettante», *ma riaffermando che la sua decisione* è abbandonare *l'automobilismo è* «irreversibile».

L'argentino, che fu pilota della Ferrari due anni e che si è ritirato quest'anno dalla F. 1 lasciando la Williams dopo il G. P. del Brasile, ha precisato che proprio il tragico incidente di Villeneuve ha rafforzato la sua decisione. «I pericoli aumentano e nessuno si preoccupa dei piloti», *ha commentato Reutemann, che ha concluso:* «Ringrazio Ferrari per essersi ricordato di me, ma non ho intenzione di tornare sulle piste».

Domenico Cutuli, un oriundo calabrese rappresentante e manager di Reutemann, ha confermato le dichiarazioni del pilota: «Per Carlos la Formula Uno è ormai un libro chiuso, egli si sta dedicando completamente alle sue tenute agricole di Santa Fe e non ha alcuna intenzione di tornare alle corse automobilistiche».

Questo è il primo no che la Ferrari riceve da un pilota interpellato per sostituire il povero Villeneuve. Secondo fonti inglesi, anche Alan Jones non sarebbe disponibile per guidare la Ferrari, ma al momento la questione dovrebbe essere ancora aperta.

La Ferrari correrà il 23 a Montecarlo soltanto con Pironi; se le eventuali trattative con Jones dovessero approdare a risultati positivi, per la doppia trasferta nordamericana di Detroit (6 giugno) e Montreal (13 giugno) una soluzione accettabile potrebbe essere costituita da un altro ex ferrarista, l'italo-americano Mario Andretti.

Si appreso intanto da Montreal che il circuito di Ile Notre-Dame, dove ogni anno si svolge il Gran Premio del Canada di formula uno, è stato ribattezzato con il nome di Gilles Villeneuve. La decisione di ribattezzare il circuito è stata presa dal Consiglio comunale di Montreal.

• PARTITE odierne del football americano (ore 15): Bozart Rams Milano-Torino Tauri 1fl, Giaguari Autoclima Torino-Seamen Armani Milano, Gallarate Frogs-Mastini Mar Ivrea (a Castellanza, ore 19), Stimat Falchi Modena-Aquile Champion Ferrara, Redskins Verona-G[illegible] Roma, Warriors Effer Bologna-Manin's Rhinos Milano.

L'ippica torinese è nata nel 1835 ma cresce ancora

L'ippica torinese, ufficialmente, nel 1835 con la costituzione della Società Piemontese le corse di cavalli. Il campo era sistemato piazza San Secondo. Dopo la prima guerra di indipendenza le manifestazioni ippiche si spostano al Campo nell'attuale piazza d'Armi. Nel viene inaugurato l'ippodromo Mirafiori, uno dei più funzionali dell'epoca, anche in campo europeo.

Al Mirafiori il galoppo dura fino al 1957 e il trotto — che era sorto nel con la costruzione di anello sabbia all'interno delle piste destinate purosangue — fino '58. Sono gli cui si lavora alla costruzione nuovi impianti di Vinovo. L'inaugurazione dei due moderni ippodromi — uno intitolato Federico Tesio, l'altro Stupinigi — avviene 26 giugno del '60 per il galoppo e l'8 settembre del '61 per il trotto.

Ippodromo moderno

Da più vent'anni, dunque, Torino ippica dispone costruzioni modernissime un'area di 830 mila metri quadrati, due terzi dei quali riservati al galoppo. Le piste per i purosangue tre, due d'erba e di sabbia. La pista interna sviluppa 00 metri di lunghezza, quella esterna duemila, quella di sabbia 2300. La larghezza delle piste da corsa è di 30 metri. Le piste sono completate da gonali le gare sugli ostacoli larghe 28 metri e lunghe 450. Gli impianti di irrigazione sono a scorrimento pioggia. Le tribune dispongono di un ristorante e di un bar. Sul lato nord delle tribune sorgono parchi gioco e campi di calcio per bambini. Il sistema ricezione delle scommesse è elettronico.

La pista di trotto ha uno sviluppo di mille metri. Il fondo è in terra battuta ricoperta da sabbia della Il sistema di irrigazione assicurato con a punti fissi. Il drenaggio è ottimo.

Nelle tribune, capaci di mila posti a sedere quelle del galoppo, funzionano il ristorante, la tavola calda, il bar, il cinema per bambini.

420 box

Inizialmente i box disposizione delle scuderie erano meno di 300, oggi I purosangue dispongo di stalli, più sistemati nei pressi della pista alloggiare i concorrenti giungono da Siro nelle giornate di corse.

I trottatori fruiscono di 248 box. Attorno all'area di proprietà della Campo di Mirafiori sorgono altre scuderie costruite da privati. Fra più importanti figurano scuderie dell'Allevamento Ve quelle di Giuseppe Guzzinati, della scuderia Marzia, della scuderia Hobby.

Oltre alle scuderie è sorto un villaggio ippico che prende una cinquantina palazzine, un ristorante, piscine private, campi di minigolf.

Tante scommesse

Nel 1961 riunioni torinesi trotto e galoppo erano 50. Oggi sono 107, al galoppo e 72 trotto. C'è stato, quindi, un aumento di giornate. Parallelamente all'incremento del numero delle riunioni si accresciuto notevolmente il movimento delle scommesse sia sul campo che nelle agenzie ippiche. Nel '61 i torinesi scommettevano complessivamente poco più di due miliardi lire; nell'81 l'ammontare gioco è stato di 33 miliardi, 16 puntati nelle sale corse cittadine e 15 sul campo.

Le sale corse da 5 che erano nel '61 sono salite a 7 alla fine dell'81. Negli ultimi anni sono aperte agenzie ippiche ad Aosta, Asti, Biella, Novara, Novi Ligure, Vercelli, Alassio, Chiavari, Genova, Imperia, Sampierdarena, Sanremo, Savona Ventimiglia. Nelle agenzie ippiche scommette 6 giorni settimana, dal martedì alla domenica. Mediamente i torinesi spendono 530 milioni settimanali per affermare la propria competenza in fatto di cavalli.

Si scommette, ovviamente, su tutti i campi. Le telescriventi trasmettono sul video la descrizione corse si disputano contemporaneasul vari ippodromi. Nelle giornate festive Vinovo giungono anche le immagini televisive messe in onda da Grp.

Trotto protagonista

Da un punto di vista tecnico l'ippica torinese presenta duplice aspetto. galoppo non si è mai affermato in nazionale; il trotto, al contrario, si imposto autorevolmente fonte inesauribile di campioni.

galoppo l'unica eccezione di un certo rilievo l'ha procurata Colombiere dell'Allevamento Alpi Cozie proprietà di Giulio Tumsich. La figlia di Weimar nel ha disputato le classiche «Oaks» di Milano giungendo seconda, battuta dalla sola Giustizia.

Contrariamente alle aspettative dell'avv. Guido Bianchetti e dell'avv. Carlo rangoni — i due promotori del trasferimento degli ippodromi da Mirafiori a Vinovo — il galoppo torinese ha creato scuderie importanti. Le formazioni più note quelle della scuderia Po, della Concarena, della Maria Nuova. Anche come preparatori Vinovo non ha rinnovato granché il suo organico che poggia ancora saldamente, come a Mirafiori, sulla stirpe dei Grassini, i fratelli Luigi e Gino, con i figli Paolo e Sergio.

Il trotto, viceversa, ha preso uno sviluppo inatteso, fino a proporre presenza importante in campo nazionale e internazionale. Gibson della scuderia Malù è stato invitato a Solvalla nell'estate dell'80 e nell'agosto dell'81 al Roosevelt di York. L'allievo Pino Rossi ha corso a Stoccolma ha dovuto rinunciare alla trasferta americana per un incidente occorsogli box alla vigilia del viaggio.

altri portacolori di scuderie locali hanno compiuto imprese degne di nota. Fra tutti spicca Sharif Iesolo, oggi padre di campioni, ieri vincitore ripetizione di «classiche» su tutti ippodromi italiani. Con Sharif Iesolo, proprietà della famiglia Biangino La Loggia, Torino ippica si è imposta per prima volta nel «Derby» trotto 10 anni fa. Da allora ad oggi stessa scuderia ha fatto centro «nastro azzurro» con altri tre cavalli, Dalier e Argo Ve come proprietari. Gentile come allevatori. Una di che nessun'altra formazione italiana, tranne la scuderia Orsi Mangelli, può vantare.

Oltre ai Biangino e alla Malù il trotto torinese può contare su altre scuderie fama nazionale, come la scuderia Tomorrow Stable, l'Allevamento Torino, la scuderia La Piramide. altri cavalli in allenamento alle Torrette, ma di proprietari milanesi, sulla cresta dell'onda. Il trainer Giuseppe Guzzinati ha in cura, per conto della Gianita Frar, campioni come Zardoz, Zebù, Adonis d'Assia, Belmez, Bertuz. Belmez è il recorder europeo dei «2 anni» con tempo sensazionale, l'1'17" e 7 decimi stabilito a S. Siro nell'autunno

Fra i guidatori giovani che fanno da rincalzo ai citati Pino Rossi e Giuseppe Guzzinati si distinguono in modo particolare Luigi Gennero, Armando d'Agostino, Simone Varetto, Marino Lovera. Ma altri drivers incalzano, ad affermarsi sia Vinovo che sugli altri ippodromi della penisola.

Il «Teatro Regio» a Vinovo Sarrad cerca la rivincita

Sessanta milioni di lire sono in palio oggi a Vinovo nella riunione di galoppo, la decima della stagione primaverile. Non troppo numerosi i campi dei partenti, schieramenti molto omogenei che promettono lotta e spettacolo. La prova più ricca, il Premio Teatro Regio, mette insieme 6 *milers* di buona levatura tecnica, tre dei quali vittoriosi nell'ultima esibizione, e un quarto, Sarrad, che il dente avvelenato perché a Firenze domenica scorsa i commissari lo hanno distanziato dal primo al secondo posto.

Sarrad un cavallo francese, recente acquisto di Francesca Turri, vincitore l'agosto a Clairfontaine, non piazzato a gennaio a S. Rossore. David Carroll che lo monta in corsa vuol prendersi la rivincita sulla malasorte fiorentina proprio a Torino.

Due altre gare riservate puledri di «2 anni» alle loro prime esperienze agonistiche. prima il debuttante Sci-Munito (nome che il Jockey Club doveva accettare per una questione buon gusto) può far sua la posta. Nella seconda incertezza assoluta fra Selina e Emblema Lucano.

★ Domani gran galàdel trotto che mette in cantiere il Premio Città di Torino di 46 milioni e 200 mila lire, «classica» riservata ai cavalli di «4 anni». pista, ai nastri dei 00 metri, 10 concorrenti, tre quali (Argo Ve, Arneodo e Arabesco) proprietà di scuderie torinesi.

Prima corsa ore 15

PREMIO LA REZZA

L. 5.500.000 - m 1000 (Secondo traguardo)

1. Priman (F. Jacha 52)	- - - 0
2. Iska (O. Pastore 50½)	- - - 0
3. Sci-Munito (F. Fiorillo 54)	debutta

Favoriti: Sci-Munito, Iska

ore 15,25

PREMIO ELVO **L. 5.500.000 - m 1200**

1. Conrad (V. Bartalotta 57½)	3 0 0 2
2. Morus (G. Pinto 57)	3 2 1 0
3. Nardone (A. Lamparelli 52½)	3 4 1 1
4. Bisturi (O. Pastore 49)	1 2 2 2
5. Verkerk (F. Ligas 45)	0 0 2 4

Favoriti: Morus, Conrad

Terza corsa ore 15,55

PREMIO BOTTICELLI

(Gentlemen e amazzoni) L. 3.300.000 - 2100

1. Roi de Bourgas (M. Brughera 78½)	0 4 4 3
2. Shy Blake (C. Toso 75)	2 0 3 4
3. Karino (S. Rossi 74)	3 3 2 4
4. Clano Flammol (C. 73½)	2 3 1 1
5. Corot (M. 66½)	0 0 0 0
Countyourblessings (G. Correnti 65½)	4 4 4 0

Karino, Roi de Bourgas

Quarta corsa 16,20

L. 11.000.000 - m 1000 (Secondo traguardo)

1. Alsio (G. Pinto 52½)	debutta
2. Malika (G. Frontini 51)	- - - 3
3. Selina (M. Zini 51)	- - - 2
4. Campiello (V. Bartalotta 53½)	debutta
5. ma Lucano (F. Dessi 52½)	- - - 3
6. Erta Canina (A. Loi 52½)	- - - 1

Favoriti: Selina, Emblema Lucano

Quinta corsa ore 16,50

L. 8.800.000 - m 2100 - Corsa TRIO

1. Yuppi Du (O. Pastore 59½)	2 0 2 4
2. Dolphin (U. Cavalieri 58)	0 2 0 1
3. Pré Saint Didier (F. Dessi 54)	0 4 2 3
4. Ginger Luc (M. Moretti 50)	4 0 0 4
5. Giorgia D'Amboise (M. Zini 47)	3 1 1 0
6. Togo (D. Carroll 48)	0 0 0 3
7. Ivalda (F. Ligas 45)	- - 1 0

Favoriti: Dolphin, Pré Saint Didier

Sesta corsa ore 17,20

PREMIO TEATRO

- m

1. (D. Carroll 56½)	- - 0 2
2. Benedetto (M. G. Alfaro 58)	4 1 2 1
3. Saggio (F. Dessi 56½)	0 1 3 3
4. Reading (V. Bartalotta 54)	2 1 2 1
5. Savingrani (C. Ghirardi 59½)	2 4 3 1
6. Rambird (G. Frontini 51)	4 2 4 4

Favoriti: Reading, Savingrani

ore 17,50

1. Pretaiola (F. Jacks 53½)	0 0 0 0
2. Winnired (M. Zini 53½)	4 2 0 0
3. Ronsard (F. Fiorillo 56½)	0 0 0 4
4. Luna Nuova (A. Lamparelli 52)	4 0 0 2
5. Saint Claude (L. Jacks 58)	0 1 0 0
6. Mancinelli (Pavone 54½)	4 3 1 4

Favoriti: Mancinelli, Luna Nuova

Ottava corsa ore 18,20

PREMIO ALPI COZIE

L. 4.000.000 - m 1300

1. Spring Hickey (M. Moretti 60½)	2 0 0 3
2. Fleur d'Orange (F. Fiorillo 54½)	0 1 2 3
3. Mariuska (F. Jacks 52½)	1 0 4 0
4. Un Mercenaire (F. Dessi 51)	0 3 0 3
5. Spring Obsession (G. Frontini 50)	4 3 3 3
6. Omala (G. Pinto 49)	0 0 3 0
7. Falabrak (M. Zini 45½)	0 4 0 0

Fleur d'Orange, Falabrak

Galoppo da marzo

due anni programmazione ha subito un cambiamento radicale. Il galoppo anziché maggio inizia metà marzo. Il trotto, praticamente, si svolge per tutti i mesi dell'anno, la sola interruzione di decina giorni agosto. La chiusura delle tribune ampie vetrate e l'installazione di un impianto riscaldamento consentono la presenza del pubblico anche nei invernali.

Dall'inizio del '78 gli impianti di Vinovo gestiti dall'ing. Gianni Ferraris, presidente della Società, dall'ing. Tomaso Grassi conte Guido Melzi d'Eril. Quest'ultimo ha l'incarico di amministratore delegato. gennaio scorso, inoltre, opera come procuratore di Melzi d'Eril — che dall'estate dell'81 riveste le stesse funzioni di amministratore delegato a Capannelle — il dottor Gino Borelli, modenese di 50 anni, gentleman di trotto, profondo conoscitore dei problemi ippici nazionali.

Alessandro Debernardi

ECONOMICI

[redacted] Vendita alloggi

[redacted] Z 839.8444 via Oropa (Vanchigli[redacted]: libero camera cucina servizi cantina 50 mil[redacted], minimo contanti 30%.

CASALEGNO Z 839.8444 via Rimini (Vanchiglia) camera cucina bagno con antibagno cantina 29 milioni minimo contanti 30%.

CASAMERCATO [redacted] vende libero in [redacted] Agnelli vicinanze [redacted] Cosenza [redacted] loggio composto di 5 [redacted] cucina abitabile bagno posto auto giardino condominiale.

[redacted] zona [redacted] periferica 2 ca[redacted], cucina, servizi. Affare; mutuo dilazioni. [redacted] 650.3805.

[redacted] C [redacted] Strambino (Barriera Milano) [redacted] tinello [redacted] Dilazioni. Permute.

[redacted]ERCATO [redacted]05 libero via Ventimiglia (Italia 61) signorile piano alto 2 camere cucinotta bagno 40 milioni.

CASAMERCATO D 650.3805 [redacted] villa [redacted]etto recente signorile 2 saloni 3 [redacted] cucina 2 servizi. Box. Giardino.

CASAMERCATO D 650.[redacted] Snia monolocale con angolo cottura e bagno 18 milioni [redacted].

CASAMERCATO D 650.3805 via [redacted] (Lingotto) 2 [redacted] cucinino bagno box auto. Prezzo interessante. Permute.

CASAMERCATO D 650.3805 libero via Rigola (Mirafiori) salone 2 [redacted] cucina 2 servizi. Possibilità box. Dilazioni.

CASAMERCATO [redacted] 650.3805 liberi via Claviere (Francia) stessa casa alloggi di camera tinello cucinino servizi. Attico.

[redacted] D 650.3805 libero [redacted] Sospello piano alto panoramico 3 camere [redacted]na bagno terra[redacted]. Di[redacted], permute.

CASAMERCATO [redacted] 650.3805 [redacted] libera Pino Torinese via Romi[redacted] 5 camere cucina [redacted] g[redacted]. Permute.

[redacted] D 650.3805 libero via Juvarra (Statuto) signorile salone [redacted] cucina servizi disimpegno. Permute.

CASAMERCATO D [redacted] via Murisaglio (S. Paolo) camera [redacted] abitabile [redacted] lire 12 milioni 500 mila [redacted].

[redacted] E 650.3805 Strada Settimo (La Barca) [redacted] camera [redacted]zi. Dilazioni. Permute.

CASAMERCATO E 650.3805 libero via Baretti (Centro) parzialmente ristrutturato 2 camere cucina servizi. Affare.

CASAMERCATO [redacted] 650.3805 [redacted] Podgora (Lingotto) recente camera tinello [redacted]zi. Facilitazioni di pagamento.

[redacted] 650.3805 libero via Cigliano (lungo Po Antonelli) 3 [redacted]. Facilitazioni di pagamento.

[redacted] E 650.3805 Belnasco [redacted] De Nicola [redacted] camera tinello [redacted]. Permute.

CASAMERCATO E 650.3805 [redacted] Me[redacted] (Parella) [redacted] camere cucina abitabile servizi [redacted] 33 milioni rateabili.

[redacted] E 650.3805 [redacted] Sette[redacted]ni (Lingotto) [redacted] cucina abitabile bagno, alloggio libero. Dilazioni.

[redacted] 650.3805 [redacted] Spezia (Molinette) camera [redacted] abitabile servizi. [redacted] pagamento.

[redacted] 650.3805 Pino Torinese [redacted]ero molto signorile salone 2 camere cucina doppi servizi box tavernetta giardino.

CASAMERCATO E 650.3805 libero Volpiano via Genova saloncino 2 camere cucina 2 servizi. [redacted]lità box. Permute.

CASAMERCATO E 650.3805 libero via Sansovino recente camera tinello cucinino servizi. Facilitazioni [redacted] pagamento.

[redacted] Z 650.3805 [redacted] alloggio libero [redacted] Moncalieri di 60 mq [redacted] composto da 2 camere cucinotto abitabile ingresso bagno cantina lire 49 milioni dilazionabili.

CASCINE Vica libero [redacted] 2 [redacted] tinello cucinino bagno veranda mq. 90 L. 83 milioni [redacted] mutuo dilazioni. Te[redacted].642.

CASCINE [redacted] libero camera tinello cucinino [redacted] via Asalo ampio [redacted].

CASELLE libero subito camera tinello cuci[redacted] bagno [redacted]o 65 [redacted] vero affare [redacted] milioni. [redacted] Tel. B.I.T. [redacted].

[redacted] a Viverone privato [redacted] libera abitabile [redacted] 2 camere servizi acqua [redacted]. [redacted] milioni 500 mila. Eventuali di[redacted] paso telefono 984.[redacted].

CENTRALISSIMO libero prestigioso salone 4 [redacted] cucina doppi servizi [redacted] re C.V.I. tel. 383.570.

CENTRALISSIMO
libero via Garibaldi signorilmente ristrutturato [redacted]o 5 camere cucina tripli [redacted] box mutuo dilazioni. Tel. 548.630.

CENTRO [redacted] 5 camere [redacted] doppi [redacted] parzialmente da ristrutturare. C.V.I. tel. 383.570.

[redacted]: 3 camere cucina servizi interni L. 23 milioni, stessa casa [redacted] vani e cucina con servizio interno L. 12 milioni. Telefonare 482.919.

CENTRO [redacted] Accademia Albertina libero mansardato 3 [redacted]e servizi parzialmente [redacted]. C.V.I. tel. 383.570.

CENTROCASA 513.831 adiacente [redacted] Respighi [redacted]ione camera tinello bagno [redacted] milioni minimo contanti dilazioni.

CENTROCASA 513.831 libero corso Racconigi signorilissimo appartamento recente salone 2 camere e tinello, servizi, [redacted] milioni, dilazioni.

[redacted]A A vi[redacted] lussuosa unifamiliare a Chieri composta di salone 4 [redacted] biservizi bingressi taverna garage [redacted] lavanderia [redacted] L. 198 milioni [redacted] ampio [redacted]. Tel. 519.260 - 532.170.

CITTADELLA B [redacted] Nizza (via Varazze) [redacted] 2 camere tinello [redacted] ingresso lavanderia [redacted] finizioni [redacted] milioni dilazioni. Tel. 519.260 - 532.170.

INFORMACASE TI DICE TUTTO SULLE [redacted]

Informacase è un servizio Edilcase C.so Matteotti, 47 - Torino dove potrai discutere i tuoi problemi immobiliari con esperti del settore. Informacase è anche un ufficio viaggiante,

INFORMACASE

presente di volta in volta nei quartieri della città. Informacase serve per vendere bene il tuo alloggio, ma anche per acquistare, permutare, valutare, qualsiasi proprietà immobiliare.

EDILCASE

Corso Matteotti 47 - Corso Vinzaglio 29 - Torino Tel. 54.81.54

CITTADELLA C zona Parella libero 2 camere tinello cucinino bagno [redacted] ripostiglio cantina L. [redacted] milioni [redacted]. Tel. 519.260 - 532.170.

CITTADELLA D via Mazzini libero saloncino 2 camere cucina [redacted] bagno 3 balconi ristrutturato [redacted] mq [redacted] L. 89 [redacted]lioni dil[redacted]. Tel. 519.260 - 532.170.

CITTADELLA E corso Racconigi libero 2 camere tinello cucinino bagno ingresso cantina L. 59 milioni dilazioni. [redacted]. 519.260 - 532.170.

CITTADELLA [redacted] corso [redacted] Cesare libero camera tinello cucinino bagno ripostiglio cantina [redacted] L. 45 milioni. Tel. 519.260 - 532.170.

CITTADELLA G v. dei Mi[redacted] libero monolocale con cucinotto e bagno ascensore L. 20 milioni dilazioni. Tel. 519.260 - 532.170.

[redacted] H [redacted] Adriano liberi [redacted] bilocali eleganti in [redacted] casa ogni comfort ottimo investimento. Tel. 519.260 - 532.170.

CITTADELLA I libero [redacted] Secondo camera [redacted] bagno [redacted]o L. 28 milioni. Tel. 519.260 - 532.170.

CITTADELLA [redacted] Traiano [redacted] tinello cucinino bagno ingresso cantina L. 35 milioni. Tel. 519.260 - 532.170.

CITTADELLA [redacted] villa bifamiliare a Chieri nuova [redacted] alloggi indipendenti di salo[redacted] cucina biservizi bingressi taverna lavanderia box giardino L. [redacted] milioni permute dilazioni. [redacted]. 519.260 - 532.170.

COLLEGNO adiacenze corso Francia libero recente signorile 2 camere, tinello, cucinino, servizi, molto ampio. Grimaldi, [redacted].

[redacted] Borgata Paradiso [redacted] 1974 libero 3 camere tinello cucinino bagno molto [redacted]. Tel. 411.0138.

COLLEGNO libero signorile costruzione recente saloncino 3 camere cucina doppi [redacted]vizi vende [redacted]m Rivoli. Tel. 958.7295.

COLLEGNO zona Villaggio Fiorito vendo case totalmente ristrutturate [redacted] 2 [redacted] vendita frazionata. Tel. 967.[redacted].

COLLINA in villa signorile nuova costruzione alloggi liberi mq 200 [redacted] con giardino privato garage tavern[redacted]. Mutuo. Centro Immobiliare, tel. 696.3174 - 696.6415.

CONSULEDILE 533.322 [redacted] in [redacted] decoroso via Cossila 21 (corso Belgio) 1-2 camere cucina abbinabili da [redacted] milioni.

CORSO Belgio, via Oropa 55 vendiamo ultimi [redacted] alloggi camere, cucina, [redacted]. Prezzo molto favorevole. Immobili Italia tel. 585.838.

[redacted] libero [redacted] signorile 4° piano 2 camere tinello cucinino servizi (80 mq) 73 milioni. Grimaldi 506.484.

CORSO Dante [redacted] casa d'epoca vendo libero alloggio 4 [redacted] cucina termo bagno doppio ingresso. [redacted]. 543.634 Savio

CORSO Grosseto angolo Borgaro stessa casa piano rialzato camera tinello cucinino 30 milioni; 2 camere tinello cucinino 42 milioni. Austa 596.667 - 587.774.

CORSO Grosseto attico libero ingresso salone camera tinello cucinino servizi terrazzo 30 mq balcone cantina. Tel. 988.2903.

CORSO GROSSETO
libero signorile piano alto 2 [redacted] tinello cucinino [redacted] bagno L. 79 milioni 500 mila di[redacted] Crimea.

CORSO LECCE LIBERO
alloggio 2 camere tinello [redacted] ingresso bagno casa signorile piano alto vendiamo. Telefonare 542.312.

CORSO Montecucco pressi libero [redacted] camera cucina saloncino servizi box Od[redacted] vende, telefonare 596.421.

CORSO MONTECUCCO
adiacente soggiorno camera cucina abitabile servizio. [redacted]. Gal 837.802.

CORSO Peschiera libero [redacted] ascensore 5° piano [redacted]oncino 2 camere tinello cucinino servizi [redacted] milioni. Grimaldi 506.484.

[redacted] Potenza appartamenti [redacted] occupati, volendo abbinabili, a partire [redacted] 12 milioni. Dilazioni. Tecnokasa 545.682.

CORSO Racconigi libero ingresso camera [redacted] bagno termo [redacted] milioni [redacted]zionabili. Tecnokasa, tel. [redacted].

CORSO Regina [redacted] S. [redacted] bellissimo alloggio libero: [redacted] cucina, L. 78 milioni. Telefonare [redacted] 919.

CORSO Stati Uniti v[redacted] prestigioso alloggio panoramico 220 mq salone 4 camere tripli servizi box. Telefonare 729.402.

CORSO[redacted]
angolo via Morosini 20 libero 1° [redacted] vendi[redacted] camere cucina bagno anche [redacted] ufficio. Tel. Meccasa [redacted].

CORSO Tassoni ang. c. Regina libero signorile [redacted] camere cucina servizi termoascensore spazioso. Eurocase 513.725 - 5[redacted].

CORSO TRAIANO 77
8° piano libero panoramicissimo vendiamo [redacted] camere tinello [redacted] spazioso. Tel. Meccase 533.025.

CORSO TRAIANO
angolo [redacted] Corsica vendiamo liberi e occupati alloggi recentissimi di 1-2-3 camere tinello servizi. Tel. Meccase 533.025 - 546.439.

CORSO Unione Sovietica 445 vendo alloggio libero mq 90 più terrazzo adatto ufficio e abitazione L. 85 milioni. Tel. 364.491

[redacted]RSO UNIONE SOVIETICA
243 bis vendiamo libero panoramico 7° [redacted]e tinello cucinino servizi. Tel. Meccase 533.025

[redacted]ercelli [redacted] monocamera libera ristrutturata con servizi interni L. 18 milioni 500 mila. Tel. 482.919.

CORSO VERCELLI
vendo liberi 2 appartamenti stessa casa composti da saloncino, 2 camere, cucina, bagno e cantina. Telefonare 548.589.

[redacted] A 585.801 libero San Salvario (via Campana) molto [redacted] 3 [redacted] tinello cucinino ampio bagno vetri a cattedrale, L. 125 milioni, ampie facilitazioni di pagamento.

[redacted] B 585.801 libero adiacente [redacted] Lecce (Parella) [redacted]era cucina ingres[redacted] bagno ripostiglio L. [redacted] milioni dilazionabili.

CRIMEA [redacted] 585.801 libero S. [redacted] camera tinello cucinino bagno rimesso a nuovo L. 53 milioni mutuo e dilazioni.

[redacted] C [redacted] libero [redacted] Camp[redacted] [redacted]era cucina ingresso bagno rimesso a nuovo L. 37 milioni dilazionabili.

CRIMEA E 585.801 libero Lungo Po Antonelli signorile camera tinello cucinino ingresso bagno piano 8° mutuo e dilazioni.

[redacted] F 585.801 libero presso corso Dante spazioso 2 camere cucina ingresso bagno L. 47 milioni meno mutuo e dilazioni.

CRIMEA G [redacted] libero via Cardinal Massaia spazioso 2 [redacted] tinello cucinino ingresso bagno L. 75 milioni meno mutuo.

CRIMEA I libero pressi piazza Barcellona [redacted] [redacted]oca 2 camere cucina ingresso bagno L. 50 milioni dilazionabili.

[redacted] L 585.801 libero [redacted] Fiume am[redacted] camere bagno doppi [redacted] ristrutturato uso ufficio.

CRIMEA [redacted] libero str. [redacted] Pronda (Grugliasco) [redacted] cente signorile con portineria 2 camere tinello cucinino ampio bagno ripostiglio 2 terrazzi mq 80 mutuo [redacted].

CROCETTA (corso [redacted] Ferraris) [redacted] casa d'epoca signorile 2 [redacted]mere cucina bagno Centro Immobiliare. Tel. 696.6415.

[redacted]OCETTA (cor[redacted] Re Umberto) libero in casa d'epoca piano alto 5 camere [redacted] servizi Centro Immobiliare. [redacted]. 696.3174.

[redacted] libero in casa d'epoca ampio lu[redacted]inoso 4 camere [redacted] L. 135 milioni. Tel. 441.027 - 442.261

CR[redacted] libero [redacted] d'epoca soggiorno 2 camere cucina biservizi [redacted] abitazione o studio professionale. Tel. 841.838.

[redacted] via Gioberti libero 2[redacted] cina [redacted] 27 milioni 500 mila. Grimaldi [redacted].

ECCEZIONALE occasione corso Vigevano 5, 2 camere cucinotta, ingresso bagno libero 38 milioni. Consuledile 533.322

[redacted] vendesi villa nuova panoramica 2 alloggi 300/400 mq giardino mq [redacted]. Box auto permute. Dilazioni. Tel. [redacted].588.

[redacted]
a Cavoretto villa occupata bifamiliare composta da 2 alloggi di soggiorno 2 camere cucinotta servizi e 2 camere [redacted] cucinino, ampio giardino agevolazioni. [redacted]. 512.012.

ESIM
a Volpi[redacted] stessa casa da imp[redacted] alloggi di soggiorno 2 camere cucina biservizi [redacted] mutuo contanti agevolazioni. Tel. 512.012.

[redacted]
corso [redacted] 9° [redacted] occupato costruzione recente panoramico soggiorno camera tinello cucinino servizi 35 milioni più 17 milioni dilazionabili. Tel. 512.012.

ES[redacted]
libera strada della Viola (Cavoretto) villa prestigiosa recente ampio alloggio padronale alloggio custode parco. Tel. 512.012.

ESIM
libero a Settimo nuovissimo in palazzina soggiorno 2 camere cucina servizi terrazzi mutuo permute dilazioni. Tel. 512.012.

ESIM
libero Cr[redacted] ufficio o abitazione 2 camere tinello cucinino servizi. Tel. 512.012.

ESIM
libero Crocetta via M. Polo luminoso ingresso salone studio 2 camere tinello cucinino servizi. Telefonare 512.012.

ESIM
libero corso Casale recente 3 camere cucina servizi termo ascensore dilazioni. Tel. 512.012.

ESIM
libero Mirafiori signorile recente panoramico salone 3 camere cucina biservizi giardino condominiale mutuo agevolato dilazioni. Tel. 512.012.

ESIM
libero Parella panoramico 2 camere cucina servizi agevolazioni mutuo. Tel. 512.012.

ESIM
[redacted] signorile pressi corso Monte Vecchio soggiorno 2 camere cucina [redacted] permute. Tel. 512.012.

ESIM
libero San Salvario recente signorile 3 camere cucina biservizi dilazioni. Tel. 512.012.

ESIM
libero via T[redacted] signorile [redacted] piano [redacted] tinello cucinino servizi dilazioni permute. Tel. 512.012.

ESIM
avende via Pietro Giuria soggiorno [redacted] camere [redacted]zi a soli L. 60 milioni dilazionabili. [redacted] 512.012.

ESIM
via Monastir in casa decorosa piano [redacted] ampio [redacted] tinello cucinino servizi completamente [redacted] L. 42 milioni. [redacted]. 512.012.

[redacted]E A 546.748 libero corso De Gasperi 3 camere cucina servizi 6° piano termoa[redacted] casa mediosignorile facilitazioni pagamento.

EUROCASE B 545.642 libero corso Cosenza 2 camere tinello cucinino servizi spaziosissimo casa recente facilitazioni.

EUROCASE C 545.642 libero Parella (via Zumaglia) ca[redacted] angolo cottura sufficienti 18 milioni resto rate.

EUROCASE D 531.003 libero via Varaita (Lingotto) 3 camere cucina servizi termoascensore 2 balconi facilitazioni pagamento.

EUROCASE E 546.748 libero M. Campagna 2 camere tinello cucinino servizi termoascensore spaziosissimo facilitazioni.

EUROCASE F 556.387 libero via Cibrario 4 camere cucina 120 mq ristrutturato interno cortile forte mutuo e dilazioni.

EUROCASE G 531.003 libero corso Sebastopoli 4 camere cucina 2 servizi box auto termo ascensore facilitazioni.

[redacted] Milano in casetta: 2 camere cucina servizi cantina, al[redacted] 741.2874.

[redacted]
via della Rocca angolo via Mazzini in stabile ristrutturato nelle parti comuni negozi e alloggi 1-2-3-4 camere servizi. Mutuo e dilazio[redacted].

GABETTI 5767 [redacted] Pozzo Strada via S. Antonino recente piano alto 3 camere tinello cucinino bagno cantina con mutuo.

[redacted] vende libero precollina [redacted] Tadini alloggio su [redacted] 180 [redacted] giardino privato box.

[redacted] vende [redacted] corso Turati angolo corso Sommeiller 5° piano 3 [redacted] cucina doppi [redacted] cantina mutuo.

[redacted] 5767 vende [redacted] adiacente corso Traiano corso Unione Sovietica salone 3 camere cucina doppi [redacted] box [redacted].

GABETTI 5767 [redacted] Valentino Carrera minialloggio camera cucina [redacted] doccia 23 milioni [redacted] mila dilazionabili.

GABETTI 5767 vende [redacted] Regina adiacente via Bossi monolocale soppalcato adatto anche [redacted] ufficio 31 milioni.

G.E.A. [redacted] alloggio [redacted] Aeronautica Collegno 2 camere tinello cucinino e servizi L. 80 milioni. Tel. 519.939 - 541.464

[redacted] Reah [redacted] attico signorile salone 2 ca[redacted] tinello cucinino abbinabile altro alloggio mq 55 vendo. Tel. 530.294.

[redacted] vendesi elegante villa uni volendo bifamiliare, 1000 [redacted] giardino, ric[redacted] 200 milioni. Tel. 885.747 ore 9-15.

[redacted] signorile saloncino 2 grandi [redacted] cucina abitabile bagno. Tel. 749.7637.

GRUGLIASCO villa nuova bifamiliare alloggi di [redacted] camere salone cucina servizio tavernetta [redacted] seminterrato di [redacted] mq. Il Portico, [redacted]. 872.384.

HOLDING Moncalieri costruzione 1972 ottimamente inseri[redacted] 87 [redacted] 2 camere tinello cucinino servizi. Tel. 588.[redacted].

IFIM
liberi ed occupati ce[redacted] Stampatori [redacted] stabile d'epoca [redacted] comuni soggiorno 2-3 camere servizi da ristrutturare. Tel. 515.582.

IFIM
liberi Vinovo (centro) tre appartamenti di due camere cucina servizi caduno in prestigiosa villa d'epoca, giardino condominiale, dilazioni e/o permute. Tel. 748.718 - 741.2834.

IFIM
libero Cascine Vica [redacted] appartamento di salone due camere cucina doppi servizi volendo box doppio mutuo dilazioni. Tel. 748.718 - 741.2834.

(continua)

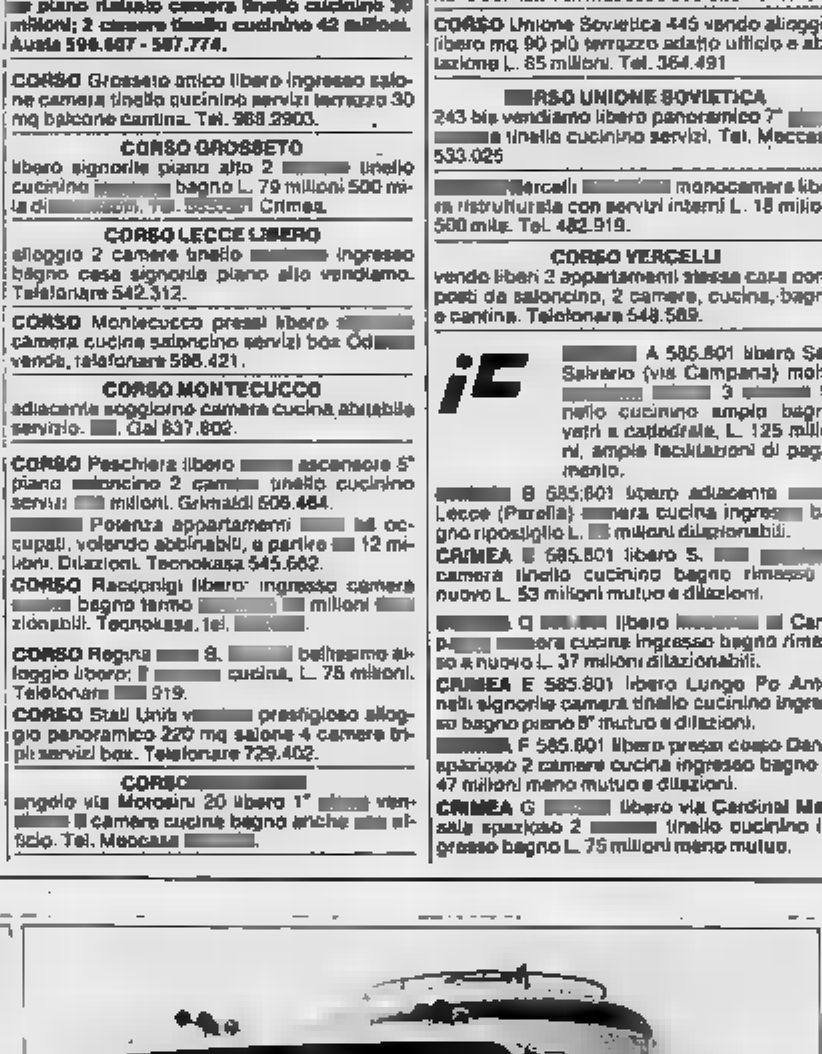

DEDICATO [redacted] CHI LAVORA. [redacted] TL E [redacted] TM: [redacted] DI SCONTO SUL [redacted]

Bedford riduce il costo del denaro: da oggi chi acquista un veicolo della gamma Bedford TL [redacted] TM può usufruire del 25% di riduzione sul tasso degli interessi.

[redacted] TL [redacted] Bedford TM, autocarri [redacted] 70 a 440 quintali di P.T.T.

BEDFORD GENERAL MOTORS

Li trovi a:
[redacted] (CN) - V.A.M.P. - VIA MARCONI, [redacted]
MONCALIERI (TO) - V.I.P. - STRADA CARPICE, [redacted]
[redacted] D'ORBA [redacted] - F.LLI DE [redacted] - LOCALITA' CARAFFA, 58

OROSCOPO OGGI

di Raffaella Girardo

(21 marzo - 20 aprile)

preannunciano contrasti negli interessi anche se saranno lievi e di breve durata. qualche difficoltà con i colleghi e per qualche malinteso, possibili per taluni gravi conflitti con i superiori. Previsti anche contrasti di natura legale: fratelo-si se volete riuscire.

TORO (21 aprile - 21 maggio)

Giove e Venere vi garantiscono successo nel lavoro e negli affetti. La giornata si presenta piena di grande generosità d'animo e bontà, le persone che vi circondano ne saranno benevolmente influenzate. le persone coniuga-te maggiore ranza ed obiettività.

(22 maggio - 21 giugno)

A parte i problemi di tipo affettivo che un po' di pazienza riuscirete facilmente a sistemare, la Luna vi aiuterà per il resto a mettere in evidenza i lati positivi della vostra personalità permettendovi riavviare un rapporto sospeso di amicizia. alcuni le aspirazioni professionali stanno per realizzarsi. investimenti e validi guadagni.

(22 giugno - 22 luglio)

Un po' agitazione corso giornata dovuta a difficoltà di lavoro, attenti a non lasciarvi prendere la mano depressioni. Siate e riuscirete a governare una certa situazione che, se ben portata a termine, vi procurerà non pochi vantaggi. Qualche noia effettiva presto superabile.

(23 luglio - 22 agosto)

doti eccezionali comuni, usate quindi il vostro raziocinio evitare colpi di che in giornata impedire valido impegno di lavoro: avete una ra brillante non dimenticate che niente è eterno, per cui at a certa imbrigliate sentimentali.

(23 agosto - sett.)

Cercate vincere una certa predisposizione al comando che in questo periodo siete attuando con colleghi e collaboratori. Il dispotismo può procurarvi che noia in già facile per quanto il lavoro. Prudenza vi aiuteranno, con calma, a venirne fuori. Buono l'amore.

BILANCIA (23 sett. - 22 ott.)

La giornata sarà tutto positiva per quanto riguarda il lavoro. Siate più riservati ed un po' di filosofia con i vostri superiori. Cercate di mostrare un carattere un po' più simpatico non solo nell'ambito lavorativo ma anche in famiglia. Riuscirete a dipanare un nodo .

SCORPIONE (23 ott. - 22 nov.)

Evitate giudizi affrettati che vi circondano: in infatti giudicare. Mercurio vi favorirà inoltre nella ricerca di soluzioni adeguate a problemi economici. In siate meno comprensivi in famiglia dovreste dimostrarvi più affettuosi e solleciti.

SAGITTARIO (23 nov. - 21 dic.)

In giornata non riuscirete a quasi nulla, quindi di fare programmi intensi perché non riuscireste a rispettarli. Piuttosto impegnatevi portare a termine quanto in sospeso. siate meno esasivi imponetevi maggiore prudenza le vostre .

(22 dic. - 20 genn.)

Giornata decisamente *out* voi: segnalevi d'ora ad certa inerzia e puntate vostra attenzione su poche cose: più di tanto non riuscirete a fare. lavoro non riuscirete, inoltre, a concludere molto mentre negli affetti fin troppa di confusione.

(21 genn. - 18 febbr.)

Giornata particolarmente positiva per il lavoro, buoni e socievoli i rapporti con i colleghi. Una letteraria, sfruttata, potrebbe portare periodo per i sentimenti: per chi relazioni extra-coniugali, momenti molto buoni ed importanti in famiglia che fuori.

(19 febbraio - 20 marzo)

Usate tutte le forze di disponete, questo periodo sono realizzabili speranze ambizioni: non influenzare chi vuole darvi consigli; seguite, invece, i vostri . Un problema di salute vi recherà qualche disturbo momentaneo.

Lettere dei lettori

Il Genoa muore di risparmi

Può anche darsi che il Genoa si salvi. anche in questo caso, il prossimo campionato continuerà a rappresentare i poveri tifosi rossoblù in braghette di , perché il presidentissimo a vita, signor Renzo Fossati, appena ha un calciatore di valore lo vende. Così fa dai tempi di Gigi Meroni. Se squadra potesse disporre dei giocatori ceduti negli ultimi anni (Pruzzo, Damiani, Turone, Nela via scorrendo) potrebbe essere in per lo scudetto. Noi tifosi siamo buoni per gremire la gradinata «Nord» e portare danaro fresco alle casse sociali. Ma non godiamo alcuna considerazione.

Propongo che, quando si decide di vendere un giocatore importante, sia fatto referendum fra i tifosi, basta la tattica sparagnina. Siamo anche disposti a tassarci. Qualunque cosa, purché vengano campionati nei quali non ci si trovi sempre l'acqua gola. Strano, poi, che il signor Fossati floridi bilanci nelle sue attività personali (edilizia, auto) e vada invece a bagno gestioni genoane.

Ora siamo arrivati al punto di chiedere il miracolo: giocatori rossoblù alla Madonna della Guardia per implorare salvezza. Morale: visto che ci aiuta nessuno (nemmeno il «presidentissimo») ci pensi Iddio. Non siamo grottesco?

M. T., Genova

Gli «stranieri» in politica

Ben vengano Boniek, Platini, Diaz altri illustri giocatori a migliorare lo spettacolo calcistico italiano. Ma non si potrebbe adottare sistema per altri più importanti settori della vita italiana? Faccio qualche esempio. Ingaggiare in Giappone manager per l'Italsider che perde 1600 miliardi l'anno. Assumere in Francia burocrati più efficienti, quelli che la scuola amministrativa parigina sforna. Amburgo potrebbe fornirci presidente porto Genova.

Ovviamente, vi sono «ingaggi» che si presentano impossibili: come trovare all'estero, per esempio, un segretario della dc che abbia almeno una vaga somiglianza con De Gasperi?

M. D.?

La radio nevrotica

Sono anziana insegnante e, stando molto in casa, ascolto molto la radio. stupisce come vengano sbrigativamente trattati i cosiddetti «ospiti» chiamati, si fa per dire, «arricchire» trasmissioni. Sono persone qualificate che vengono comandate a bacchetta. «Adesso interviene lei, faccia presto, abbiamo ancora pochi secondi», è una intimazione che ricorre con particolare frequenza. Forse gli «ospiti» hanno un compenso per loro sta bene, ma certo disagio si insinua in chi ascolta.

Non potrebbe dare più spazio a persone che pure, in quanto «esperti» della materia trattata, possono dire cose interessanti dover concludere un discorso la velocità di linguaggio Sandro Ciotti? In inverno, quando ci sono le gare di sci, c'è caso emblematico: il radiocronista Ettore Frangipane, che parla gare di sci alla fine del Giornale radio (rete 2) 13,30, costretto poe, poverino, getta sul microfono diluvio di parole. Non si potrebbe ridurre programma, renderlo meno nevrotico e più gradevole?

E. M., Vicenza

KOKY

CINEMATOGRAFI

FUORI CITTA'

ALMESE

: Patrik.

BORGARO

ROYAL: Spiaggia di sangue.

BUSSOLENO

I

CARMAGNOLA

LUX: Eccezzziunale... Non .

MARGHERITA: Anni di piombo. viet.

SPLENDOR: La fuoco. Viet. 14.

CARAVINO

IL DEL : La deprivata del piacere.

CASTELLAMONTE

ni, ricchissimi, praticamente in mutande.

CIRIE'

CATALANO:

ITALIA: delle notti n. C. Bronson, J. Ireland. Techn. Viet. 18.

NUOVO: La poliziotta e New York, Fenech, A. Vitali. Techn. viet.

CHIVASSO

NUOVO MODERNO: gassato, completamente fuso.

CHIUSA S. MICHELE

GLORIA: L'urlo di Chen terrorizza anche l'Occidente.

CUORGNE'

I vicini di casa.

MARGHERITA: Eccezzziunale...

ITALIA: Quella villa e

GIAVENO

LORENZO: Atmosfera zero.

LANZO

CATALANO: Il

LEINI'

AMBRA: Ricchi, pratica- in mutande.

MONCALIERI

ITALIA: Diego Abatantuono. viet.

RICHELINO

L'invincibile Ninja, F. Nero,

EDEN: Attacco alla piattaforma Jennifer.

ORBASSANO

ricchissimi, praticamente in

PIANEZZA

NUOVO ORFEO: Il tempo delle mele.

PINEROLO

HOLLYWOOD: Brivido caldo.

ITALIA: Nessuno è perfetto.

PRIMAVERA: signore della canto.

NUOVO: Buddy-Buddy.

RITZ: Banana Joe.

PIOSSASCO

SAN 1997 fuga da New York.

RIVAROLO

CRISTALLO: I comandamenti.

CENTRO CULTURALE GOBETTI: Alle- non troppo. Ore 20,45; 22,30.

SETTIMO

BECCARIS: vagabondo.

non lasciamo l'amore?

GARIBALDI: Pierino colpisce

SUSA

CENISIO: Bello mio, bellezza mia.

CIVICO: di follia. Viet. 18.

TROFARELLO

DAVIDE: Sabato, domenica e venerdì.

VALPERGA

Il tempo delle

VENARIA

angeli ribelli.

Ultimo equipaggio.

VOLPIANO

Giallo napoletano.

CIRCHI

NANDO presenta il circo delle meraviglie. Tutti i giorni 2 spettacoli ore 15,30-21,30. Festivi 3 spett. 14,45; 17,30; 21,30. Parco Pellerina. Tel. 766.813. Improrogabilmente fino al 30 maggio.

RITROVI

BAGATELLE (str. Cavoretto 2): 21.

ARLECCHINO: ore 21 danze.

BELLE ARTI: ore 15,30-21 liscio.

CLUB 84: ore 15,30-21 danza.

DU PARC: ore 21 Roby e i Gentlemen.

EDEN: ore 15,30-21 Il Quadrilogio.

ore 15,30-21 Rommy.

15,30 Ingresso libero; 21 liscio, orch. Rocky

15,30 pomeriggio dell'amicizia; e tombola tempo libero.

LA PERLA: ore 21 danze.

LE PARADIS DANZE (v. S. 14, 830.775): orchestra Avenida.

LE ROI: ore 21 Musette e ballo tradizionale.

MASSAUA: 21 Exodus.

ore 15,30-21 Five Penny.

ore 21 Nuccio Nicosia.

TROCADERO: ore 21 La Nuova Riforma.

- **BAITA** - : ore T.N.T.

GROTTA (S. Tommaso 16, t. 545.207).

MINICABARET (t. 813.660).

- (via P. Micca 22, tel. 540.854): tutte le sere 21.30 anche periodo estivo.

- **Valentino** orchestra Dino .

SHAKER PIANO (C. Battisti 3, tel. 532.492): Luciano, Krystyna, Gallino.

(C. 3).

CAPRICE (Sacchi 16): ore 21.

GALLERIE E MUSEI

ARTE ANTICA (L') (v. Volta 9, t. 515.834): Incisioni dal XV al XVIII colo.

ARTE CENTRO - QUAGLINO: Alberto Marcelli e Roberto Spreghini.

ARTE CLUB (via Brofferio 3): Ponzio IV.

ARTENOVECENTO (v. M. 67): P. Frosecchi.

(v. C. o 24, 532.662): Ottocento: omaggio C. Follini.

(v. Cavour 28): Paesaggi, nature morte, battaglie . 1° piano a antiquariato.

DORIA: pittori 800-900.

(Re Umberto 10): Maestri

18 (c. 307, 890.048): Campigli e De Chirico.

G. - fino al 28 maggio opere di Elio Depsoli e Georg Loewit.

LA ROCCA: 82 Sport Ball.

LA CONCHIGLIA: Evangelista Rinaldi.

L'ARIETE (v. Bava 4, t. 932.075): di maestri figurativi.

LOSANO - Pinerolo (v. B. d'Usseaux 1, tel. 0121/73.556): Gigi Morbelli.

PORTICI (885.476): P. Verderone, miti e leggende. 15,30-19,30.

DELL'ACCADEMIA ALBERTINA (via Accademia Albertina 6): «Gaudenzio Ferrari e la sua scuola. I cartoni cinquecenteschi dell'Accademia Albertina». Mostra promossa e organizzata dagli assessorati alla Cultura della Regione Piemonte e della Provincia di Torino e dall'Accademia Albertina di Arti Torino, fino al 30 Ingresso libero. Orario di apertura 9-12; 15-19. Tutti i giorni escluso il

: «6° Mostra mercato nazionale dell'antiquariato», dal 1° al 23 maggio, orario feriale 15-20,30. 10-12,30 e 15-23; domenica 10-12,30, 15-20,30.

SPIRALI (via Ar e 35, t. 537.448): Manaresi Paolo, acqueforti.

3A (v. Maria Vittoria 18): Renato Guttuso, Le muse, opere grafiche.

ASSOCIAZIONE PIEMONTESE ARTE MODERNA

A: Alfredo Beltrame.

A.I.C. (877.857): G. Figliuzzi, personale.

personale di Cesare Bruno.

BERMAN (v. Arcivescovado): le- miche di Lanci e Esseni.

(v. Bertola, 31) Alice Lobalzo, Pascutti, Tallano.

DAVICO: Luigi Nervo sculture.

DOCUMENTA: Attilio Gigli, fotografie.

FOGLIATO (Mazzini 9): F. Zuccarello.

GISSI (p. Solferino 2): personalità dell'arte contemporanea, oliva grafica.

LA personale Zuccolin.

LA PARISINA: Riccardo Cordero, 16-20.

LE : Romano Campagnoli.

NARCISO: Arte primitiva: Africa Nera, Indonesia, Melanesia.

LA - Asti: Pippo Bonanno, inaugurazione

BUSSOLA (via Po, 9): personale di Guido De .

PIRRA (corso Cairoli 12 - 877.344): René Thomsen.

SANT'AGOSTINO (via S. Agostino 8, tel. 535.963): maestri '800 e '900.

GIORE: Biagio Garlisi.

Esther Morisse.

MUSEO DE MARION (via S. Teresa 5): 10-12; 15-18.

E DEL CINEMA (Pa-): film da rivedere: ore 16 e 21,15 **Le pistole Paso)** di Lewis. Foster John Payne, Gail Russel, Sterling Hayden (Stati Uniti 1949, colori, minuti 90).

INFORMITALIA

ISTITUTO NAZIONALE INFORMAZIONI

CONTROLLI - INDAGINI - INFEDELTA'
ESITO ASSICURATO

Corso Vittorio Emanuele II, 107
Torino
Telef. 511.024 - 538.682

ECONOMICI

19 Vendita alloggi

IFIM
libero [redacted] C. Sella anche [redacted] 2 ca- [redacted] tinello cucinino servizio dilazioni e/o permuta [redacted]. 748.718 - [redacted]

IFIM
libero Crocetta adiacente isola pedonale prestigioso 2 saloni 5 [redacted] cucina doppi servizi particolari rifiniture. Tel. 515.582.

[redacted]
libero Crocetta via Marco Polo [redacted] casa d'epoca 2 [redacted] tinello cucinino bagno 80 milioni. Tel. 515 582.

IFIM
[redacted] Mirafiori in [redacted] recente decimo piano sogg[redacted] 3 c[redacted]re cucina box prezzo affare. Tel. 515.582.

IFIM
libero [redacted] Bernini piano alto in casa signorile due camere cucina servizi dilazioni e/o permuta. Tel. 748.718 - 741.2834.

IFIM
libero pressi corso Monte Grappa anche [redacted] studio camera tinello cucinino servizi dilazioni e/o permute. Tel. 748.718 - 741.2834.

IFIM
[redacted] pressi piazza Carducci prestigioso at[redacted] di salone 4 [redacted] cucina [redacted] tripli ampio terrazzo dilazioni e mutuo. Tel. 748.718 - 741.2834.

[redacted]
[redacted] precollina [redacted] Testona in prestigiosa villa ottocentesca con [redacted] [redacted]tamenti [redacted] salone 2/4 camere cucina 2/3 servizi box auto. Tel. 515.582.

IFIM
libero Santa Rita ampio tre camere tinello cucinino bagno. Tel. 515.582.

IFIM
libero via Don B[redacted] camera cucina bagno posto auto L. [redacted] milioni. Tel. 515.582.

IFIM
libero [redacted] Stadio prestigioso appartamento [redacted] tre camere tinello c[redacted] [redacted] mutuo dilazioni. Tel. 748.718 - 741.2834.

[redacted]
occupato [redacted] [redacted] ottimo [redacted] camera tinello [redacted] servizio, dilazioni. Tel. 748.718 - 741.2834.

IMMOBIL 4 Aeronautica via Vipacco vende ampi 1-2 c[redacted]re tinello cucinino bagno possibilità box. Tel. 515.346 - 548.261

[redacted] 4 l.go Cibrario vende in casa d'epoca, salone 5 [redacted] [redacted] ingresso bagno riscaldamento. Tel. 548.261 - 515.346.

[redacted] 4 vende via Giacinto Collegno in casa ristrutturata [redacted] parti [redacted] 1-2 [redacted]mere cucina servizi. Tel. 515.346

IMPRESA vende [redacted] stabile alloggi ultimati con [redacted] singolo doppi servizi L. 700 mila al mq pagamenti 40% [redacted] contanti 60% mutuo fondiario Poirino [redacted] Maroc[redacted] Tetti Nuovi Ronte [redacted] personale [redacted] cantiere anche sabato e domenica. [redacted] 945.0917

IPI A 511.382 Vicinanze piazza Omero, piano alto: soggiorno, 4 camere, [redacted], doppi servizi, ingresso, box auto

IPI 511.382 [redacted] Moncalieri, Borgo San Pietro, [redacted]nte costruzione: 3 camere, tinello, [redacted], doppi servizi, ingresso.

IPI 511.382 Libero nell'83 Mirafiori. 2 camere, cucina, bagno, ingresso, terrazzi, box

IPI 511.382 Madonna del Pilone. camera, cucina, servizio, ingresso; 17 milioni 500 mila.

IPI 511.382 Vende provincia di Alessandria, posizione incantevole, splendida villa recente costruzione completamente arredata dotata di tutti i comforts, giardino, campo da tennis illuminato, campo da bocce più [redacted] mq di terreno, circa

ITALCASE propone libero Mirafiori Nord [redacted]cente soggiorno 3 camere tinello cucinino dilazioni permuta. Tel. 500 012.

ITALCASE propone libere in Vinovo zona residenziale nuove ville uni o bifamiliari mutuo dilazioni o permuta. Tel. 506.396.

ITALCASE propone libero Mirafiori Sud recente saloncino 3 camere cucina biservizi e box dilazioni pagamento. Tel. 506.396

LA LOGGIA centro garage interno [redacted] ampio passo carraio 5 posti auto con annesso piccolo magazzino. Gabetti 5767

LA LOGGIA Perri vende in zona residenziale villa quadrifamigliare con magazzini in blocco o frazionata. Tel. 606.0266.

LEINI' libero in palazzina di nuova costruzione saloncino 2 camere cucina guardaroba 130 mq box mutuo. Tel. B.I.T. 532.554

LEINI' ottimo investimento alloggi di 1-2-3 camere cucina bagno garage terreno, da 18 milioni, dilazioni. Telefonare 920.0275.

LIBERA palazzina pressi piazza Bengasi adatta attività artigianali o commerciali vendesi o affittasi: seminterrato luminosissimo di mq 177, piano rialzato ufficio di mq 188, piano 1° appartamento di salone, pranzo, 3 letto, cucina, lavanderia, tripli servizi, mq 225. Forte mutuo al 16,50%. Appia Anna 537.222

LIBERI 1-2-3 [redacted]ere cucina servizi [redacted] [redacted] bastanza recente semicentrale, [redacted] prezzo dilazioni. Casamercato 650.88.05

LIBERO adiacente corso Dante camera e cu[redacted] spaziosa a L. 25 milioni minimo contanti 8 milioni [redacted] mila. [redacted] 519 017

LIBERO adiacente piazza Bernini due camere cucina servizi mansardato termo centrale 32 milioni 500 mila dilazioni. Tel. 547.470

LIBERO adiacente largo Toscana luminoso camera tinello cucinino servizi L. 38 milioni 500 mila. Tel. 441.027 - 442 261

LIBE[redacted] [redacted]cente piazza Sabotino (via Crissolo) camera tinello cucinino bagno 40 milioni dil[redacted]. Maiora 756.625.

LIBERO adiacente piazza Pitagora camera tinello cucinino bagno piano rialzato 52 milioni dilazioni. Maiora 749.5969

LIBERO Barriera Milano via Spontini due camere tinello cucinino servizi piano alto ottimo prezzo. Tel. Eurocase 513.748 513.725

LIBERO Borgo S. Paolo 2 [redacted]gno 1° piano recente L. 63 milioni. Tel. 411.4178

LIBERO corso Giambone vendo spaziosissi[redacted] 2 camere cucina servizi e posto auto piano rialzato a prezzo ultra vantaggioso. Orlandini 353.900

[redacted] Lungo [redacted] [redacted] [redacted] cucina servizi 25 milioni sufficienti 10 milioni contanti resto rate [redacted] Eurocase 547.470 513.725.

LIBERO Mirafiori 3 camere cucina servizi posto auto da ristrutturare 60 [redacted] pagamento facilitato. [redacted] 513.748 513.725

LIBERO
Moncalieri Testona 2 [redacted] tinello [redacted] ingresso servizi [redacted] box. Tel. Savim 595.200.

LIBERO
piazza Statuto prestigioso salone camera tinello cucinino bagno. Tel. Gai 837.802.

LIBERO pressi corso Traiano 2 camere tinello cucinino servizi stabile recente mq 65. Mutuo permute. Tel. 353.162 353.898.

LIBERO
privato vende [redacted] signorile largo Turati alloggio [redacted] ufficio 2° piano [redacted] 130 mutuo 5%. Condizioni tel. ore ufficio 539.176 - 548.827.

Stereo is [redacted] love

IRRADIO [redacted] MP 210 "[redacted] PACK"
dim. [redacted] 39,5x26x39

Irradio ti offre una gamma vastissima di radioregistratori [redacted] di alta qualità.
Fra i tanti ne abbiamo scelto uno di particolare interesse. Ha il bel nome di Stereo Center "Power Pack": un apparato di ascolto di grande finezza tecnologica e di sorprendente compattezza.
20 W di potenza, radioricevitore AM/FM, registratore stereo, giradischi con testina ceramica, [redacted] acustiche in dotazione.
Fornibile anche in elegante micro-rack.
"Power Pack" ha [redacted] costo molto competitivo che non ti sorprenderà perché anche tu sei che Irradio "è la qualità che cerchi ad un prezzo che non trovi".

IRRADIO
Love & Stereo

GARANTITO DA MELCHIONI

LIBERO S. Rita via Saliceto camera tinello cucinino servizi 46 milioni dilazionabili. Telefonare Eurocase 547.470 513.728

LIBERO signorile corso Agnelli salone 2 [redacted]mere tinello cucinino doppi servizi e [redacted] auto. Minimo contanti e dilazioni. Tel. Immobiliaretoro 549.761 - 553.204

LIBERO
subito c. U. Sovietica soggiorno camera tinello cucinino servizio. Tel. Gai 837.802.

LIBERO
subito adiacente c. Monte Cucco [redacted] camera cucina piano alto. Tel. Gai 837.802.

LIBERO vendo a Vinovo in palazzina nuovissimo 2 camere cucina giardinetto garage riscaldamento autonomo mutuo. Tel. 678.362.

LIBERO via Lima (corso Sebastopoli) salone 3 camere tinello cucinino 2 bagni ripostigli mq 150 e ampio box. Tel. 539.830.

LIBERO via Sansovino recente ampio: 2 camere cucina bagno ampi balconi, 48 milioni e mutuo fondiario. Athena, tel. 885.307

LIBERO vicinanze corso Francia via Digione 5 camere cucina e servizi a soli 87 milioni Orlandini 353.900.

LIBER[redacted] vicinanze piazza Rivoli in [redacted] d'epoca 2 camere [redacted] cucinino servizi L. 71 milioni 600 mila. Tel. 441.027

LIBERO [redacted] corso Ciriè [redacted] ufficio abitazione 2 [redacted]e cucina salone bagno cantina [redacted]. Telefonare ufficio 532.561.

LIBERO [redacted] S. Donato rec[redacted] ingresso [redacted] [redacted]mere tinello cucinino bagno[redacted] il portico vende. Tel. 872.384 - 873.418.

LIBERO zona Siracusa Baltimora 10° piano: saloncino 2 camere tinello cucinino bagno, L. 120 milioni. Appia Anna 537.222.

[redacted] via Foligno 2 [redacted] cucinotta bagno termo ascensore casa del '65 [redacted] milioni e mutuo Stilcase 517.603 - 532.452.

LUCIANA VOLA vende in [redacted] libero recente 3 camere cucina bagno. Mq 100 posizione centrale. Lire 55 milioni. Tel. 657.824.

LUCIANA VOLA vende [redacted] Venaria [redacted] saloncino [redacted] [redacted] servizi mq. [redacted] 53 milioni. Tel. 657.824.

LUCIANA VOLA vende in Volvera libero (Re[redacted] Mercurio) [redacted] [redacted] doppi servizi mq 80. Lire [redacted] milioni. Tel. 657.824.

LUCIANA VOLA vende libero via Napione casa signorile soggiorno 3 camere cucina abitabile, doppi servizi. Lire 110 milioni. Tel. 657.824

LUCIANA [redacted] vende [redacted] [redacted] San Mauro casetta indipendente libera composta di alloggio più magazzini su [redacted] e box nel cortile. Lire 95 milioni. Tel. 657.824.

LUCIANA VOLA [redacted] [redacted] adiacente corso [redacted] [redacted] tinello cucinino piano alto. Tel. 657.824

[redacted] **VOLA** libero [redacted] (via dei Mille) tre camere cucina servizi [redacted] 90. Lire 58 milioni. Tel. 657.824.

LUCIANA [redacted] libero [redacted] [redacted] piazza Bengasi due camere tinello [redacted] 75. Tel. 657.824

LUCIANA VOLA [redacted] libero [redacted] Crimea prestigioso alloggio [redacted] casa signorile composta di salone 5 camere cucina abitabile, doppi servizi [redacted] 230. [redacted]. 657.824

LUNGO Dora Savona [redacted] tinello cucinino [redacted] bagno piano alto occupato 35 milioni dilazioni. Maiora [redacted].

[redacted] Po parco [redacted] occupato 3 camere tinello cucinino bagno cantina posto auto L. 56 milioni più 37 milioni di mutuo. Vista bellissima. Studio Delmastro 510.592.

[redacted] [redacted] [redacted] ristrutturata ed [redacted]diata vende Studio Saglio Delmastro, tel. 510.592.

[redacted] vende libero ottobre 82 corso Monte[redacted] appartamento mq 140 palazzo signori[redacted]. Tel. 832.895.

MARE' vende libero [redacted] piazza Vittorio [redacted]partamento mq 175 da ristrutturare palazzo d'epoca. Tel. 832.895.

MINIAPPARTAMENTO libero [redacted] piazza Bernini adatto pied-à-terre [redacted] ufficio totalmente ristrutturato. Tel. 749.7637.

[redacted]FIORI
libero soggiorno camera tinello cucinino servizio volendo box. Tel. Gai 837.802.

[redacted] [redacted] (via Rismondo) recente camera cucina bagno piano rialzato occupato [redacted] milioni. Dilazioni. [redacted] [redacted].

[redacted]**NETTE** libero recente signorile soggiorno camera tinello cucinino bagno dilazioni Centro Immobiliare. Tel. 696.3174.

MOLINETTE piano [redacted] panoramico 2 [redacted] tinello cucinino bag[redacted] L. [redacted] milioni. Centro [redacted] tel. 696.3174.

MONCALIERI [redacted] libero viale collinare soggiorno camera cucina terrazzo dilazioni Centro Immobiliare. Tel. 696.3174.

[redacted] Borgo S. Pietro libero 2 camere cucina servizi cantina 2° piano, 75 mq. Grimaldi, Rivoli, 953.2832.

MONCALIERI [redacted] come [redacted] ampio 2 camere tinello cucinino bagno ripostiglio box auto. Dilazioni. [redacted]. 641 838

MONCALIERI Perri vende alloggio in piccolo condominio 2 camere cucina servizi cantina. Libero. L. 39 milioni. Tel. [redacted].

[redacted] [redacted] [redacted] libero [redacted] d'epoca: 5 camere cucina biservizi ristrutturato. Centro Immobiliare, tel. 696.3174.

[redacted] libera in [redacted] Francia con balcone su [redacted] a L. 8 milioni dilazionabili fino al 70%. Tel. 519.017 - 519.065.

MONOCAMERA libera via Barbaroux [redacted] interni possibilità [redacted] reddito. L. 10 milioni 200 mila. [redacted] [redacted]. [redacted]. 961.91[redacted]

MONOCAMERE libere adiacenti via Cigna stessa casa, ottimo [redacted]to, subito abita[redacted], angolo cottura, 8 milioni. Athena 885.307

NICHELINO [redacted] [redacted] soggiorno 2 camere tinello cucinino [redacted] mansarda e box vende Serim Rivoli tel. 958.7295.

[redacted] libero vero affare [redacted] ingresso soggiorno 2 camere cucina [redacted] dilazioni Saim. Tel. 445.460.

NIC[redacted]**LINO** recente occupato [redacted] ascensore [redacted] piano ampio 2 camere tinello cucinotta [redacted] servizi 35 milioni. Grimaldi 506.464

PALAZZINA liberty con 5 [redacted] completa[redacted] [redacted] [redacted] zona corso Francia. [redacted]. 839.7981.

PARCO Ruffini vendo alloggio [redacted] camera tinello cucinino [redacted] [redacted]. Tel. 307.465 ore [redacted]ti.

[redacted] libero (via Capelli) [redacted] ingresso camera tinello cucinino servizi L. 36 milioni 500 mila. Grimaldi 506.464.

PARELLA [redacted] libero 8 vani cucina ingresso servizio [redacted]terno con possibilità [redacted]lo interno cantina posto auto. Tel. [redacted].488.

[redacted] alloggi di 8 vani e 2 vani box [redacted]sa [redacted] mutuo dilazioni. [redacted] V. & V. Pie[redacted] via Torino 16, tel. 967.3153.

PIAZZA Bengasi corso Roma piano 4°: 2 camere tinello cucinino servizi spazioso, vuoto 75 milioni; volendo box. Austa [redacted] - 597.774.

PIAZZA [redacted]
prestigioso piano alto ingresso grande [redacted]ne con camino camera cucina servizi 110 [redacted] 170 milioni. Tel. 512.012 Esim.

[redacted] Statuto adiacenze alloggi di camera e cucina a L. 7 milioni anche abbinabili, suffi[redacted] [redacted]. Tecnokasa 545.652.

PINO impresa vende direttamente ampi alloggi [redacted] zona panoramica giardino privato [redacted]rna[redacted] o mansarda box finizioni [redacted] [redacted]. Rivar 842.608 - 842.831

[redacted] Torinese libero alloggio di 160 [redacted] in palazzina signorile con giardino condominiale [redacted] box auto. Casamercato 650.3805.

PINO TORINESE libero alloggio di 160 mq in palazzina signorile con giardino condominiale box auto. Casamercato 650.[redacted].

PINO vendo villa [redacted] 3 camere soggiorno cucina tavernetta servizi lavanderia garage 1600 mq terreno. Tel. 543.534 [redacted]

POZZO Strada [redacted] Cirenaica 19 appartamenti anche liberi 2 [redacted] camera tinello cucinino da 33 [redacted] 500 mila. Grimaldi 506.464.

[redacted] 2 [redacted] [redacted] Strambino [redacted] alto ingre[redacted] soggiorno camera tinello servizi termo ascensore mutuo. Tel. [redacted].533.

PRAM S. [redacted] zona [redacted] Rivoli ingresso camera cucina abitabile servizi termo [redacted]le ascensore [redacted]. 584.019 - 594.633.

[redacted] di Moncalieri vendiamo splen[redacted] palazzotto 1925 semi ristrutturato con giardino 600 mq, piano rialzato, salone 2 camere cucina bagno; [redacted] 1°: 4 [redacted]re un bagno mansarda 75 mq torretta. Vista ec[redacted]zionale. Libero 24 mesi. Facilitazioni [redacted]mento. [redacted]. 510.592 - 510.657.

[redacted] liberi panoramici stabile 61 [redacted] camere [redacted] bagno mq 110 [redacted] altro contiguo mq 65. Tel. 309.1312 mattino.

PRESTIGIOSA
villa zona Mirafiori [redacted] [redacted] circa [redacted] [redacted], [redacted] box auto, 2000 mq[redacted]. Tel. 647.104.

PRESTIGIOSO (corso M. d'Azeglio) libero piano alto vista collinare appartamento mq 220. Tel. 696.3174 - 696.6415.

PRIVATO a privato libero ampio nuovo elegante 2 camere tinello tutti i servizi Mercati Generali 71 milioni. Tel. 359.123.

PRIVATO vende Torino libero da ristrutturare 4° piano centrale 6 vani riscaldamento ascensore. Tel. 0121 541.041 (pasti).

PRIVATO vende libero a privato Cascina Vica costruzione recente I piano luminoso ampio ingresso 3 camere tinello cucinino bagno ripostiglio mq 124 L. 103 milioni. No agenzie. Tel. 588.079.

PRIVATO vende libero appartamento in via O. Vigliani, con ascensore, mq 60 circa prezzo interessante. Tel. 505.416.

PRIVATO vende alloggio libero Crocetta 100 mq. Telefonare 545.519.

PRIVATO vende a 25 km da Torino in Montiondo Torinese casa 200 mq circa più garage 60 mq più terreno con frutteto 2000 mq circa. Tel. 987.6014 - 545.663.

PRIVATO vende in casa recente monocamera con servizi arredata libera ottimo reddito eventualmente permutasi con alloggio più spazioso o rustico differenza contanti trattasi solo con privati. Tel. 920.9851.

RIVAROLO Canavese libero ultimo piano recente signorile salone 2 camere cucina servizi 64 milioni. Gabetti 5767.

RIVOLI centro, [illegible] non ripetibile nella zona. Casa recente panoramica 2 camere salottino cucina grande termo bagno ascensore, 53 milioni più 10 di mutuo, volendo permuta con alloggio piccolo. Telefonare 637 796.

RIVOLI impresa [redacted] direttamente stessa casa alloggi 2-3 camere cucina servizi negozi box. Mutuo e facilitazioni. Telefonare 515.914 - 958.9313.

RIVOLI
libero centrale mq 90 2 camere tinello cucinotto servizi L. 70 milioni. Tel. 548.630.

RIVOLI signorilissimo grande ingresso soggiorno 2 camere cucinotta bagno cantina 66 milioni dilazioni Saim. Tel. 445.460

ROSTA libero recente signorile salone 2 camere cucina doppi servizi più mansarda e box auto vende Serim Rivoli tel. 958.7295.

ROSTA (Rivoli) libero 2 camere tinello cucinino giardino condominiale 60 milioni volendo box. Maiora 749.5969.

S. GILLIO (15 km Torino) in elegante palazzina nel verde vendiamo alloggi da mq 90 box giardino privato. Visite in cantiere anche festivi. Tel. 011 353.162 - 353.898.

S. MAURO impresa vende alloggi in costruzione di diverse metrature. Possibilità di mutuo. Tel. 822.1071 ore ufficio.

S. PAOLO [redacted] palazzina ristrutturata camera [redacted] servizio esterno privato giardino L. 16 milioni. Mediocase 389.183

[redacted] **PAOLO** libero piano alto [redacted] camera tinello cucinotto servizi mq [redacted] Centro [redacted]biliare. [redacted]. 696.3174 - 696.6415.

S. [redacted] v. Monginevro ang. De Sanctis piano 1°: [redacted] tinello cucinino servizio, vuoto, 40 milioni. Austa 596.807 - 597.774.

[redacted] **RITA** libero recente [redacted] [redacted] cucinino servizi [redacted] piano termo [redacted] dilazioni di pagamento. Mediocase 389.183

[redacted] **RITA** libero via Castelgomberto tre camere [redacted] servizi mq 90 77 milioni 500 mila [redacted]zionabili. Tel. Eurocase 513.748 513.725.

[redacted] **RITA** [redacted] [redacted] alloggio [redacted] camere cucina [redacted] occupato buon reddito. Tel. [redacted] [redacted] - [redacted].

S. RITA vendesi privatamente alloggio 1 [redacted]no 3 vani bagno da ristrutturare tel. 670.495 - [redacted].

S. R[redacted] [redacted] Buenos Aires libero 2 camere cu[redacted] servizi e risc[redacted] L. 43 milioni 500 mila. Grimaldi 506.[redacted].

S. [redacted] via [redacted] [redacted] [redacted] tinello cucinino bagno occupato [redacted] milioni dilazioni. Maiora 749 [redacted]

[redacted] A libero ottima posizione in stabile [redacted] cento [redacted] tinello cucinino se[redacted] termoascensore 49 milioni. [redacted]. 445.460.

[redacted] B [redacted] zona Lingotto piano [redacted] camera tinello cucinino [redacted] termoascensore 20 milioni e dilazioni. [redacted], [redacted].

[redacted] libero pressi piazza Bengasi recente 2 camere tinello cucinotta servizi [redacted] scensore box dilazioni. Tel. 447.1238.

[redacted] D via S. Donato 3 camere cucina servizi occupato 25 milioni pag[redacted] ampiamente facilitato. Tel. 447.1238.

SAIR 445.588 adiacente piazza Bengasi vende libero piano [redacted] ingresso 3 camere cucina bagno [redacted] [redacted].

SAIR 445.588 vende collina Cimena villa a schiera nuova salone [redacted] camere cucina [redacted]vizi box auto giardino.

SAIR 445.588 vende liberi [redacted] Mercati Generali 2-3 [redacted] cucina biservizi [redacted] [redacted] recente. Mutuo, dilazioni.

SAIR 445.588 vende in Collegno alloggi appena [redacted] ingresso [redacted] [redacted] [redacted] bagno cantina. Mutuo dilazioni.

SAIR 445.588 [redacted]e in Collegno [redacted]loggi appena ultimati salone 2 camere cucina biservizi mutuo dilazioni.

SAIR 445.588 vende libero zona S. Paolo 1° piano ingresso 2 camere [redacted] [redacted]gno mutuo [redacted].

SANTENA appartamenti liberi ed occupati [redacted] posizioni e metratura. Emmevi. Stu[redacted] Immobiliare. Tel. 961.9196.

SANTENA tangenziale villa nuove libere unifamigliare 200 mq alloggio, 150 mq [redacted]torio posto camion eventuale permute. L. 165 milioni più mutuo. [redacted]. [redacted] - 326.648 [redacted] pasti.

[redacted] Torinese Perri [redacted] cascinale indipendente per 2 famiglie. Terreno mq 17.000 anche frazionata. Tel. 606.0266.

SKEMA vende alloggio libero Nichelino zona Garosci 2 camere tinello [redacted] servizi agevolazioni. Tel. 546 808 - 548.534.

SKEMA vende alloggio libero zona Sabotino camera cucina e servizi 25 milioni. Tel. 546.808 - 548.534.

SKEMA vende alloggio libero Mirafiori Sud 2 camere cucina cantina e servizi 48 milioni. Tel. 546.806.

SKEMA vende in Vinovo alloggio libero in palazzina soggiorno camere cucina servizi cantina e box. Tel. 546.808 - 548.534.

SKEMA vende libero mini alloggio arredato zona corso Vercelli piano alto panoramico 37 milioni. Tel. 546.808 - 548.534.

SOFFITTE CENTRALI
400 mq da ristrutturare in stabile restaurato fornito ascensore affare. Telefonare 502.398.

SUPERGA villa in costruzione con ampio terreno vendesi. Tel. 510.592.

TAIT A libero zona piazza Statuto (vicinanze corso Inghilterra) 2 camere cucina ingresso bagno, cantina, 2 arie, a L. 44 milioni. Dilazioni e permute. Tel. 596.425 - 502.383.

TAIT H libero vicinanze via G. Reni recentissimo saloncino 3 camere cucina biservizi e box L. 132 milioni. Tel. 502.383.

TAIT I libero in corso Agnelli (S. Rita) camera tinello angolo cottura ingresso bagno, 2 arie, L. 44 milioni. Tel. 502.383.

TAIT Z libero [redacted] Vanchiglia (adiacente c. Belgio) alloggio completamente rinnovato al 1° p.: 2 camere cucina ingresso servizi 2 arie L. 40 milioni 500 mila, affare. Tel. 502.383.

TECNOKASA 545.652 in stabile signorile ad Almese appartamenti box e monolocali liberi. Prezzi interessanti, mutuo.

TROFARELLO villino libero indipendente unifamiliare abitazione 110 mq cantinato solaio giardino garage. Gabetti 5767.

UFFICIO piazza Savoia occupato 160 mq ottimo reddito vendiamo. [redacted] Mediocase 533.025.

[redacted] villetta libera Villanova 4 vani tavernetta [redacted] [redacted] mq. [redacted] L. 87 milioni. [redacted]. 650.9505.

(continua)

LAVORO PENSIONI

A CURA DI MARIO

Da oltre vent'anni lavoro stessa percepisco gli asse familiari moglie, casalinga, per figli: di diciotto anni, al primo anno facoltà medicina dell'Università di Genova di quattordici anni, scuola media.

primo figlio gli assegni mi vengono un'autorizzazione della Pro Quest'anno, il figlio non intende rinvio servizio accordato agli universitari cui partirà militare. Ed quindi domanda: durante il periodo in mio figlio presterà servizio avrò diritto percepire gli assegni familiari, in considerazione fatto l'autorizzazione dell'Inps pienamente valida per tutto il periodo? Confido in vostra e soprattutto in un sulla prassi da seguire ringrazio anticipatamente.

Giuseppe Maffei,

Il nostro lettore ha diritto a percepire gli assegni familiari a favore del figlio che presta servizio militare e per tutta la durata della leva. Viene infatti meno il requisito del «carico», in quanto sarà più il padre a provvedere al suo mantenimento, ma lo Stato. E ciò anche se l'autorizzazione rilasciata dalla Previdenza Sociale «copre» l'intero periodo

La procedura da seguire è semplicissima: il lettore dovrà avvertire il datore di lavoro di sospendere l'erogazione degli assegni dal mese in cui il figlio partirà militare. L'erogazione riprenderà ovviamente al termine del servizio militare, sempre che segnalazione.

Sono insegnante di ruolo da circa quindici anni, attualmente in servizio presso un Istituto tecnico professionale di Stato [illegible] di ho insegnato per alcuni anni, come supplente e con incarichi annuali [illegible] di volta in volta, scuole private parificate, prima a Mondovì e successivamente a Bra. Tutte le direzioni scolastiche hanno regolarmente versato i contributi pensionistici alla [illegible] e di ciò ho prova certa in quanto mi hanno consegnato a più riprese [illegible] cui applicato delle marche per i periodi di insegnamento.

Vinto il concorso entrata in ruolo, venni iscritta al pensioni degli statali per lasciai perdere i contributi Inps che, tenuto conto interruzioni estive, sommavano in tutto a circa [illegible].

Premetto che le tessere cui ho fatto [illegible] regolarmente consegnate all'[illegible] presentazione (ho a mani le [illegible] dall'ente). Fatta questa premessa vengo mi è stato riferito di collegare quei contributi privati quelli allo Stato. Desidererei una conferma ed un suggerimento sulla procedura da seguire.

prof.ssa Maria Bersani Torino

L'informazione è esatta: la legge 29 del 7 febbraio 1979 infatti la ricongiunzione periodi assicurativi. La nostra lettrice potrà quindi rivolgersi alla direzione della scuola presso cui presta attualmente per presentare la relativa domanda, indicando chiaramente la sede della Previdenza sociale (Cuneo?) presso cui versò a suo tempo le tessere assicurative.

Inpe verranno «aggiunti» a quelli versati all'Enpas ed aumenteranno l'anzianità assicurativa e contributiva della lettrice. Ancora una precisazione: l'operazione è a titolo oneroso, il che significa che la ricongiunzione verrà effettuata mediante pagamento determinata somma.

MINIFILM

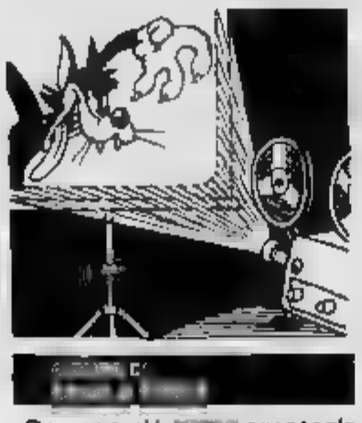

Sempre più amatoriale, sempre in superotto per gli appassionati di immagini in movimento. Va sottolineato, comunque, che riprese su pellicola tra (superotto o sedici millimetri) mantengono per ora migliore qualità visione rispetto alla registrazione nastro, anche se il suo costo d'esercizio è nettamente superiore. L'ultima novità presenta in questi giorni la Technicolor. tratta di un leggero, più piccolo e più facile da usare. Le sue ridotte lo rendono adatto per programmi didattici, ricerche di mercato, per dimostrazioni visive di prodotti per notes di viaggi.

Il set è composto da un registratore, alimentatore, tuner e telecamera. non si registrano programmi televisivi si può fare meno del tuner, pe costoso. La telecamera, siglata 412 DE, ha le seguenti caratteristiche: mirino elettronico, che permette di rivedere le immagini registrate, obiettivo zoom macro 6x (da 14 a 84 mm), esposimetro automatico, microfono telescopico incorporato, possibilità spot la cancellazione dei rumori di fondo.

Inoltre: interruttore economizzatore riduce l'assorbimento della telecamera, permettendo maggiore autonomia di energia; una serie di controlli luminosi nel mirino informano l'operatore sullo di delle batterie, bilanciamento del colore, della corretta esposizione e dell'eventuale insufficienza luce ambiente. Il sistema Technicolor utilizza microcassette (tipo audio) da 1/4 di pollice e verrà distribuito in commercio presso i rivenditori foto-cine.

Per i sistemi VHS, Beta e Video 2000, la Domovideo di Rovereto annuncia una serie di film interessanti. tratta di: «La fredda commissario Joss» di George Lautner con Jean Gabin e Dany Carrel; «Gli sposi dell'anno secondo» di Jean Paul Rappeneau con Belmondo, Jobert Laura Antonelli; «Il secondo Tragico Fantozzi» di Luciano Salce con Paolo Villaggio e Anna Mazzamauro; «Serafino» Pietro Germi con Adriano Celentano e Ottavia Piccolo; «Strogoff» di Eriprando Visconti con John Pillip e Mimsy Farmer; «Perché si uccide un magistrato» di Damiano Damiani con Franco Nero e Françoise Fabian.

Seguono ancora a catalogo: prode il suo scudiero» di Bruno Corbucci con Alighiero Noschese Montesano; «Hombre» di Martin Ritt con Paul Newman Frederic March; «Delitto quasi perfetto» di Mario Camerini con Philippe Leroy.

MONDO PAZZO

GIANNI SETTIMO

● A Locarno nella vicina Svizzera, nota patria degli orologi, una gallina ha depositato un insolito uovo che porta impresso sul guscio un cerchio dodici segni, disposti in un quadrante d'orologio.

● Il *bidone*, noto recipiente in latta, detto dai piemontesi *bidon*, è stato inventato dall'ingegnere tortonese Giorgio Bidone che fu uno dei primi membri dell'Accademia Reale delle Scienze di Torino.

■ La *Salcanal* l'appellativo che i torinesi dànno al *sale catartico o sale inglese*. Il Casalis, nel «Dizionario storico e geografico degli Stati Sardi» (vol. III, pag. 393) spiega che esso estratto nella zona di Canale dal famoso medico Alloi.

■ Secondo un vecchio pregiudizio, quando un neonato ha la *cuffia*, cioè la testa coperta membrana, sarà molto fortunato nella vita. Le levatrici del secolo ritenevano per se questa *cuffia* che poi vendevano prezzi elevati, perché si diceva avesse il potere di far vincere le liti.

GLI AMICI

A CURA DI MARISA DI BARTOLO

Dopo qualche giorno di allattamento la gatta è morta un all'altro apparentemente motivo, lasciando orfani di giorni. fare? (Anna, via Di Nanni).

Immagino che quest'ora la tragedia abbia avuto altri sviluppi; supponendo tuttavia che i cuccioli siano ancora in vita affrettiamo rispondere a lei a chi avesse analoghi problemi, non infrequenti in questa stagione di imenei. Innanzi tutto i gattini vanno separati, tenendoli, esempio, in scatole di cartone diverse (questo perché altrimenti si succhiano code, orecchie e zampe a vicenda). Comperi poi una lampada a raggi infrarossi 150 watt da sistemarsi 60 cm sopra le scatole: tenga presente che per regolare la temperatura poter alzare e abbassare la lampada.

Come alternativa alla lampada anche un termostato andrà bene e persino la borsa dell'acqua calda. Un termometro — livello del pavimento delle scatole — ci dirà la temperatura è quella richiesta: 32° da uno a 5 giorni di età, 28° da 6 a giorni, 25° da 11 a 20 giorni 23° da 21 a giorni. (Se hanno freddo i gattini si avvicinano alla fonte di calore se hanno caldo cercano di allontanarsi). Perché la lampada non secchi cute è necessario ungere i cuccioli con olio di vaselina.

Il latte va somministrato contagocce o appositi biberon cercando abituare cucciolo a succhiare (se tossisce sospendere subito). Nelle prime due settimane il gattino dovrebbe fare 6-8 pasti al giorno 7-5 millilitri latte ciascuno e poi 5 pasti di dodici millilitri ciascuno. Dopo ogni pasto l'addome andrebbe delicatamente massaggiato un batuffolo cotone intriso acqua tiepida. Poiché non esiste in commercio latte di gatta in polvere si potrà usare quello per cani.

C'è chi afferma di aver allevato gattini latte in polvere per umano e chi con semplice latte vaccino: il miglior latte del mondo non sostituisce però la fortuna e la pazienza indispensabili in un'impresa comunque difficile ed ardua. Va da sé che più il gattino cresciutello al momento della morte della madre più è probabile che sopravviva allattato e «riscaldato» artificialmente.

DAMA

A CURA DI CARLO BARBERO

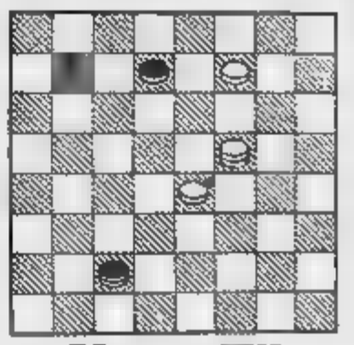

Il B. e (R. Camalò)

SOLUZ.: 7-13, (forzata); 15-11, 26-22; 11-2, 22-15; 2-6, 10-13 (18-14); 6-11, B. vince.

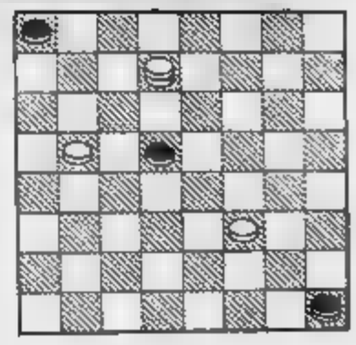

Il B. muove e vince (L. Bertini)

SOLUZ.: 13-9, 32-28 (forzata); 9-5, 28-19; 6-10!, blocco!..

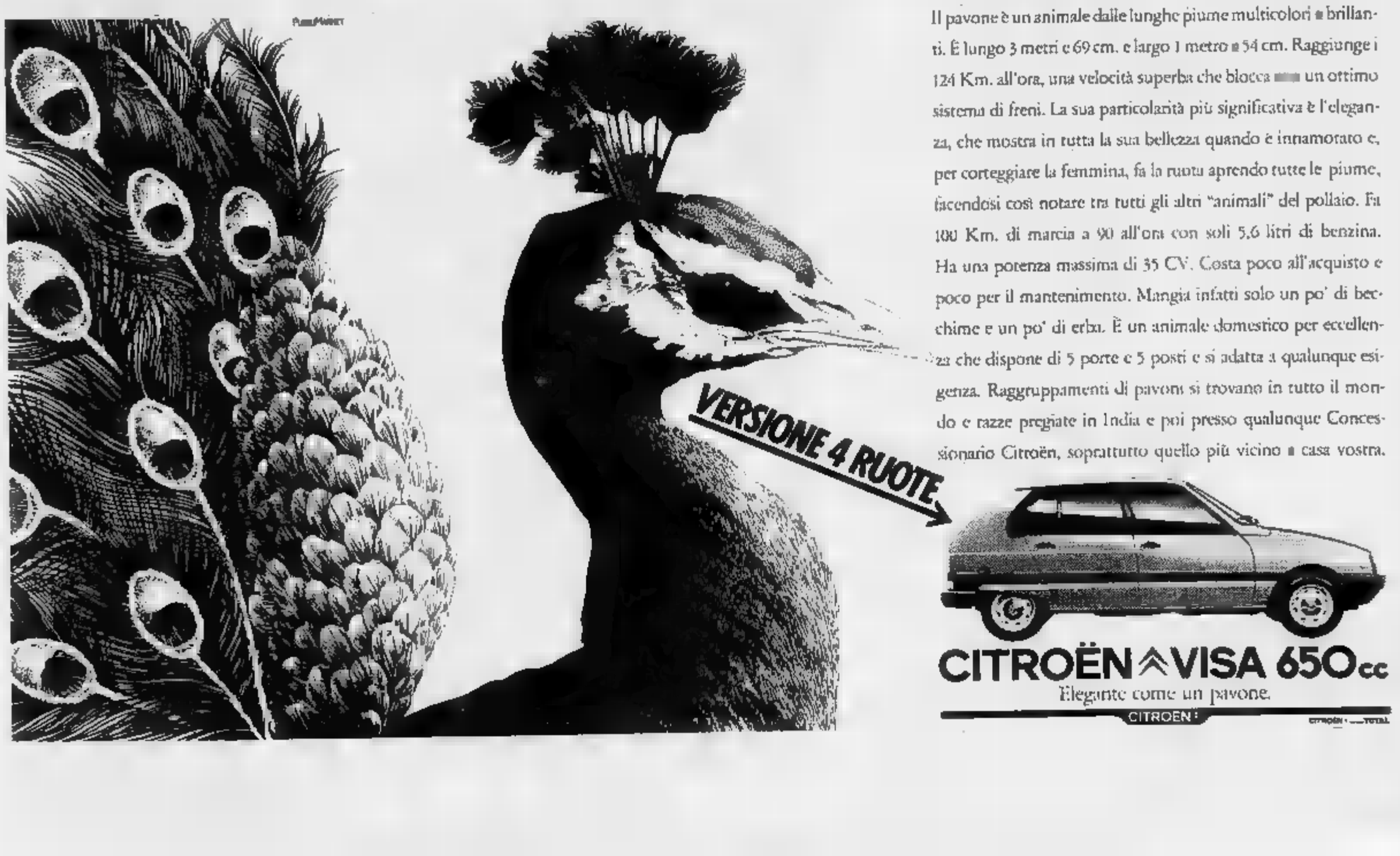

ECONOMICI

19 Vendita alloggi

UNIVERSALCASE [illegible] Umberto libero 4 vani servizio. [illegible]. 650.9505.
UNIVERSALCASE libero via Assunzione [illegible] ni servizio Tel 650 9505.
[illegible] 537.421 vende libero [illegible] Lauro Rossi 2° camere cucina ingresso balcno [illegible] milioni 900 mila Rateabili.
UTIP 537 [illegible] vende libero Miralton 5 camere [illegible] ingresso [illegible] box auto mutuo dilazioni pagamento.
VALENTINO villa signorile monofamigliare su 2 piani più [illegible] [illegible] veranda-na giardino 2 box [illegible] citofono, mutuo Domus Tilla vende Tel. 504 990.
VANCMIGLIA libero [illegible] [illegible] camere cucina servizi [illegible]amento centrale L. 105 milioni dilazionabili Mediocasa[illegible].
[illegible] [illegible] centrale in [illegible] [illegible] 1 camere ingelio cucinino bagno [illegible] [illegible]. Tel [illegible]
[illegible] in Torino lungo [illegible] Firenze [illegible] appartamenti [illegible] metrature in stabile dotato di [illegible] centrale ascensore citofono possibilità [illegible] abbonamento [illegible]ale sul posto ore 15-19. Tel. 293.434.
VENDESI [illegible] [illegible] [illegible] trilocali-re [illegible] 240 con giardino box auto cantina e [illegible] taro abitabile e mansarda. Tel. [illegible]
VENDO o affitto uso ufficio adiacenze piazza Statuto mq 160 doppi servizi forte mutuo tondano permute Tel. 986 0793.
VERA occasione Trana centro vendo alloggio signorile nuovo [illegible] 120 [illegible] 2 camere tinello servizi L. [illegible] milioni più 15 milioni [illegible] mutuo. Tel. [illegible] 491
[illegible] Balmora libero soggiorno camera cucinotta abitabile servizi spazioso ottimo prezzo. Tel Eurocase 547.470.513.725.

[illegible] [illegible] [illegible]
libero recentissimo signorile salone [illegible] [illegible] cucina biservizi [illegible] ingresso disimpegni mutuo. 512.012 Esm.

VIA Le Chiuse libero B3 1° piano casa d'epoca mq 848, 4 [illegible] salone [illegible] [illegible] 308.1312 mattino.
VIA Po libero spazioso: 8 camere cucina [illegible] vizi, casa d'epoca ben tenuta, 2° piano. Tel. Progarto 871.796 - 885.992.
VIA [illegible]
presso libelli spazioso 2 camere cucinotta indipendente ingresso bagno piano 3° L. 46 milioni dilazionati. Tel. 585 801 Cirmesa.

VILLA bifamiliare libera Santena nuova costruzione mq 130 per ali[illegible] seminterrato giardino. Studio Emmevi 961 [illegible]
VILLA d'epoca a schiera semicentrale Pino Torinese ristrutturata finitura lusso [illegible] [illegible] cali giardino. Revet 842.606.
VILLA d'epoca signorile 20 km da Torino [illegible] Canavese parzialmente [illegible] ristrutturata giardino. Studio Emmevi [illegible] 011 961.9196.
VILLA libera Rivalta (Pinerolo) [illegible] 3 [illegible] mere [illegible] biservizi mq. [illegible] cantina taverna garage giardino Tel. 513.990.
VILLA nel Canavese a 20 km da Torino soleg[illegible] [illegible] camino soggiorno [illegible] 2 [illegible] doppi [illegible] box giardino. T. 502.398.
VILLA precollina Moncalieri unifamigliare [illegible] tone-soggiorno cucina 2 camere servizi box taverna giardino. [illegible]. 641.836.
VILLA unifamiliare Pino Torinese prestigiosa comoda servizi finiture [illegible] ultimazione [illegible] tobre impresa [illegible] da possibili permute [illegible] tondano Tel [illegible].631
[illegible] vicinanze Torino [illegible] abitazione stabile [illegible] 5 camere servizi giardino garavendesi [illegible] 011 544.741 - 530 957
VINOVO Villaggio [illegible] 3 [illegible] cucini [illegible] [illegible] servizi [illegible] giardino, [illegible] 125 milioni. Aurea [illegible] 597.774.

[illegible] CENTRO
appartamento prestigioso [illegible] di ingresso salone 8 camere [illegible] doppi servizi palco antico. Telefonare 532. [illegible]
39.500.000
Pozzo Strada [illegible] [illegible] di camere [illegible] nello cucinino bagno cantina dilazioni. Tel 532 130

20 Domande affitto

[illegible] società ricerca [illegible] [illegible] [illegible] uso ufficio zona centrale o semicentrale. Tel. 502.340
ARTIGIANO [illegible] proprio con moglie e 3 figli cerca 3 camere e [illegible] servizi [illegible] qualsiasi Torino Tel 749.6132 Lunica [illegible]3.
CERCASI villa vuota mono-bifamiliare a Pino [illegible] trasporti [illegible] referenze riservatezza. Tel. 556.490 ore ufficio
CONIUGI [illegible] referenziati [illegible] [illegible] bi-[illegible] 2 camere tinello servizi [illegible] Parella Francia S. Rita Tel. 743.541
[illegible] industriale cerca [illegible] [illegible] alloggetto arredato per breve periodo [illegible]. 502 340.
IMPIEGATO e moglie cercano 2/3 [illegible] cucina servizi zona S. Paolo S. Rita Mirafiori Nord Tel 749 6132 Lunica A3.
IN proprio artigiano con moglie e [illegible] [illegible] ca 2 camere cucina servizi zona Rivoli o limitrofe Telefonare 749.6132. Lunica S r.l. [illegible]
INFERMIERE con moglie [illegible] 2 [illegible] 1 [illegible] 1 [illegible] [illegible] zona qualsiasi di Torino. Telefonare 749.6132 Lunica srl [illegible]3.
[illegible] [illegible] ricerca 1-2 camere cucina servizi zona corso Francia verso Rivoli o limitrofi Telefonare 749.6132 Lunica [illegible]3.
[illegible] [illegible] impiegato lui con bimbo [illegible] 4/5 vani servizi [illegible] [illegible] Campagna o cintura. Tel 749.6132 C3.
LAUREANDO in ingegneria [illegible] provincia [illegible] per anno scolastico un pied-à-[illegible] ammobiliato in affitto Tel. 740.689.
OCCUPATI [illegible] con bimbo cercano [illegible] [illegible] servizi [illegible] Mappano Borgaro. Tel. 749.6132 Lunica Srl B3.
OPERAIO [illegible] moglie e bimbo [illegible] [illegible] 1 cucina 1 servizi [illegible] Mirafiori Sud o cintura. Tel. 749 6132 [illegible] [illegible] F3.
PROSSIMI sposi occupati ambedue cercano 3 vani servizi in qualsiasi [illegible] Torino [illegible] collinare Tel 749 6132 Lunica E3.
REFERENZIATO cerca in affitto ufficio [illegible] 7-8 [illegible], 200 mq circa a villetta singola [illegible] [illegible] [illegible] possibilmente Crocetta. Telore [illegible] al 505.623

21 Offerte affitto

[illegible] relazione affitto arredato uso transitorio 2 camere [illegible] stessa casa minialloggio e mansarda con servizio ascensore Tel 502.366.
ABBIAMO alloggio [illegible] ufficio 2 vani [illegible] piano rialzato affitto 200 mila [illegible] [illegible] Vivaldi [illegible] 751.826
[illegible] [illegible] [illegible] centralissimi ultime monocamere arredate e locali ufficio, tel. Progetto 883.992 - 871 796
AFFITTASI mansarda arredata ad [illegible] uso prof.-a-terra Tel 328 6556 - 329.8778.
[illegible] ufficio 8 e 8 [illegible] stessa casa zona Centro 1° [illegible] Telefonare [illegible] ufficio 537.715 - 517 225
AFFITTASI [illegible] ufficio 2° piano via Avigliana 3 vani [illegible] Tel [illegible].1312 mattino.
[illegible] [illegible] Città Giardino [illegible] [illegible] moderni monolocali arredati [illegible] angolo cottura e servizi, ogni comforts 309 6769
CORSO Montecucco adiacente attività in stabile signorile bilocali arredati [illegible] transitorie. Tel. 518.817
DOMUS-AMMINISTRAZIONI affitta [illegible] signorile alloggio di mq 125 di vani 8, cucina e servizi solo uso transitorio Tel. 504.113
DOMUS-AMMINISTRAZIONI [illegible] [illegible] [illegible] ufficio professionale di ingresso cameSalone e termo bagno. Tel [illegible] 113

[illegible] [illegible] [illegible] [

Per il 1981

Fatturato industriale italiano +22,8%

ROMA — Le imprese industriali italiane hanno realizzato in complesso, nel corso del 1980, un fatturato pari a [illegible] miliardi con un aumento [illegible] per cento rispetto a quello del 1979, mentre il prodotto lordo è stato di [illegible] miliardi con un incremento del 21,3 per cento rispetto all'anno precedente.

Questi risultati emergono da una rilevazione dell'Istat eseguita con periodicità annuale presso tutte le imprese industriali che [illegible] almeno 20 addetti, nel corso del 1980. L'indagine dell'Istituto centrale di statistica ha interessato circa [illegible] mila aziende appartenenti a quattro [illegible] attività industriale, le quali occupavano 3 milioni 876 mila dipendenti (nel [illegible] gli addetti erano tre [illegible] mila con una variazione negativa dell'1,6 per cento).

Secondo i dati dell'Istat, le spese delle imprese industriali per il personale hanno toccato, nel 1980, i 53.790 miliardi.

ROMA — Il consiglio d'amministrazione della Finmare [illegible] approvato il conto [illegible] mico della società per il secondo semestre 1981 che [illegible] migliorato rispetto al precedente esercizio, registrando una perdita [illegible] miliardi.

Il conto ordinario della Finmare del periodo luglio-dicembre 1981 — informa un comunicato — si è chiuso in realtà con un risultato positivo di 8,7 miliardi, sul quale però si sono riversate perdite [illegible] società controllate per 10,8 miliardi, che hanno appunto determinato la perdita di 2,1 miliardi.

Meccanismi per freni di Villanova d'Asti conquistano mercati in Brasile e Giappone

Successo al Salone dell'indotto auto di Ginevra per la Util, piccola impresa piemontese in espansione - Diciotto miliardi di fatturato annuo, dei quali il 60 per cento è dovuto all'esportazione

DAL NOSTRO INVIATO [illegible]

GINEVRA — *Al Sitev, Salone internazionale dell'indotto auto, il suo stand piccolissimo sembra perino perdersi nella schiera dei box contrassegnati [illegible] bandierina tricolore del Centro estero delle Camere commercio piemontesi che ha portato all'esposizione ginevrina una folta delegazione di produttori regionali, assistiti anche [illegible] Banco di Roma.*

Le dimensioni dello stand [illegible] Util, però, [illegible] ingannare soltanto i [illegible] operatori questo settore, che costituisce il cinquanta per cento dell'industria automobilistica. L'impresa di Villanova d'Asti, infatti, fabbrica dodici milioni mezzo di paraschizzi milioni di piastrine per freni, che vende in quasi tutto il mondo, [illegible] freni ricambisti.

In questi giorni Util sta lavorando per portare a termine primo ordine arrivato dalla Jurid Brasil, maggiore industria freni brasiliana. Si tratta di [illegible] due milioni di piastrine, valore circa 600 milioni di lire. «Altro lavoro dovrebbe [illegible] più avanti; l'essenziale è l'essere riusciti entrare», *commenta [illegible] Guasco, responsabile delle vendite all'estero.*

Nello [illegible] box al Sitev, Guasco racconta che la guerra [illegible] Gran Bretagna ha bloccato le trattative con industrie argentine che volevano rifornirsi [illegible] azienda; la Util, però, sta rimediando altrove: ha accelerato i contatti [illegible] la Akebono, grande costruttore giapponese [illegible]. In ballo c'è fornitura di pezzi per i ricambi delle auto [illegible] che circolano in Giappone, un tre per cento del totale.

A trattare con i giapponesi, Guasco andrà dopo aver partecipato [illegible] simile questo di Ginevra, in programma tra qualche giorno a Singapore, dove incontrerà [illegible] nuovi clienti della Malaysia, dell'Australia della Nuova Zelanda. In programma ha [illegible] che una visita a Taiwan.

L'esponente [illegible] spiega ragione tanto dinamismo, [illegible] volontà trovare sempre nuovi clienti sui mercati stranieri: «Per continuare ad [illegible] prezzi competitivi dobbiamo fare una produzione grossa, sempre maggiore. La nostra salvezza, perciò, è l'esportazione; la nostra sopravvivenza è legata alla conquista nuovi mercati».

«Prezzi bassi e tanti clienti, oltre a qualità ed efficienza sono i motivi [illegible] nostro successo — *aggiunge Guasco* —. E [illegible] pure gli elementi che ci hanno consentito uscire dalla cassa integrazione».

Oltre che nell'esportazione, la Util sta impegnando fortemente nella diversificazione: la produzione flange per tubi di scarico costituisce già il dieci [illegible] cento del fatturato globale dell'azienda amministrata [illegible] Berta; [illegible] l'intenzione è arrivare presto quota venti per cento. Di questi pezzi, attualmente, la Util rifornisce Cromodora, Piaggio, Ansa marmitte, tra gli altri.

L'anno [illegible] la Util ave[illegible] dichiarato [illegible] fatturato [illegible] 18 miliardi lire, per quasi [illegible] 60 per cento dovuto all'export. L'industria artigiana [illegible] ha una consociata negli Stati Uniti e [illegible] [illegible] posti[illegible] di joint-ventures in Giappone.

Rodolfo Bosio

Nei progetti Enel elettricità dall'Africa

ROMA — In Europa potrà consumare energia elettrica prodotta in Africa sfruttando le risorse idroelettriche del fiume Zaire. Un grande sistema trasmissione potrebbe trasferire sei [illegible] chilometri di [illegible] l'energia idroelettrica [illegible] il fiume potenzialmente è in grado di produrre. Si tratta di [illegible] miliardi di chilowattora l'anno: la stessa quantità di energia che si produce in Europa bruciando prodotti petroliferi.

[illegible] studio fattibilità in questo [illegible] stato illustrato [illegible] presidente dell'Enel Corbellini e dal direttore degli studi e ricerche [illegible] elettrico Paris all'incontro italo-africano sul futuro dell'energia elettrica, organizzato dall'associazione ita[illegible] per lo sviluppo internazionale.

L'interesse dei Paesi africani potrebbe essere quello di acquisire, [illegible] investimenti europei, un sistema di produzione e trasmission energia elettrica rinnovabile [illegible] coprire progressivamente le [illegible] energetiche africane. Il sistema di trasmissione ad altissima tensione studiato dall'Enel potrebbe cominciare funzionare nella seconda metà degli Anni Novanta.

L'elettrodotto, che dovrebbe funzionare [illegible] un milione volt, potrebbe arrivare Europa, dopo aver attraversato l'Africa, per [illegible] due [illegible] sottomarine: [illegible] nello stretto Gibilterra ed una nel Canale di Sicilia. La realizzazione del progetto, ha detto Corbellini, libererebbe completamente l'Europa [illegible] dipendenza del petrolio per quanto riguarda la produzione elettricità, però si presenta problematica sia dal punto vista politico, sia per i costi elevatissimi, sia per i lunghi tempi previsti che si [illegible] sui 10-15 anni.

Nel [illegible] dell'incontro, aperto dal prof. Roberto Vacca, presidente dell'Associazione italiana per lo sviluppo internazionale che ha promosso l'incontro, sono state svolte relazioni specifiche sul potenziale idroelettrico del [illegible] Zaire (mr. Munga Mibindo) generali [illegible] scenario energetico attuale (Arnaldo Angelini). Una relazione [illegible] situazione energetica italiana al [illegible] [illegible] presentata da Giuseppe Centaro [illegible] Fiat, dipartimento energetico.

Troppo alta nella Cee la produzione di vino

BRUXELLES — La produzione di vino nell'Europa dei «Dieci» ancora troppo alta rispetto al consumo: quanto risulta un rapporto [illegible] situazione della viticoltura della Cee che la commissione europea ha trasmesso al Consiglio dei ministri.

Nonostante un calo delle superfici coltivate vite, produzione vino non è ancora calata in [illegible] sensibile a causa più rendimento dei vigneti. [illegible] mente, [illegible] costante del [illegible] è [illegible] registrata nelle ultime campagne (48 litri a testa all'anno nel [illegible] contro 51 litri nel 1974-'75).

La superficie viticola [illegible] Cee passata da [illegible] milioni 555 [illegible] 416 ettari nel 1976-'77 a due [illegible] 437 mila 867 ettari nel [illegible]. La riduzione è dovuta ad una serie di provvedimenti — divieto nuovi impianti, aiuti allo sradicamento — destinati a frenare la produzione di vini da pasto. In aumento, invece, superficie destinata alla produzione di vini di qualità (più otto milioni [illegible] mila ettari nel 1979-'80).

La produzione tende a calare per i vini pasto (87 milioni 912 [illegible] nel 1981-'82 contro 106 [illegible] 373 mila [illegible] 1976-'77), mentre è in leggero aumento quella dei vini di qualità. In Italia, produzione di vini pasto è stata di 59 milioni 800 mila ettolitri nell'81-82, quella di vini di qualità sette milioni 900 mila ettolitri.

Due annate produzione eccezionale hanno reso necessari interventi comunitari: nel 1979-'80, sono stati distillati a spese Cee oltre 18 milioni ettolitri vino, nel 1980-'81 oltre milioni ettolitri. costo per la Cee è stato circa 360 [illegible] lire nell'80 e di 571 miliardi nell'81.

Nel [illegible] la Cee ha esportato 8,1 milioni di ettolitri di [illegible] e ne ha importato 5,5 milioni di cui 2,2 dalla Spagna. Negli scambi fra [illegible] Cee, sono aumentate le esportazioni francesi e calate quelle italiane, quelli [illegible] Paesi extra-Cee è stata soprattutto l'Italia ad incrementare le proprie esportazioni.

E' prossima [illegible] ripresa per il cuoio

[illegible] — *Il [illegible] lascia ben sperare [illegible] superamento della crisi [illegible] settore calzature, pelletterie cuoio. La recente mostra svoltasi a Milano conferma una ripresa in [illegible] il comparto. Lo [illegible] detto il presidente della Campionaria di Firenze, Francesco Cecchi, presentando il bilancio dell'ente mostra all'assemblea dei soci.*

Per quanto riguarda l'attività della campionaria, Cecchi [illegible] rilevato che nel [illegible] 1299 ditte hanno partecipato alle manifestazioni fiorentine (1065 l'anno precedente), mentre il [illegible] dei compratori [illegible] rimasto pressoché invariato: 25.031 contro i 25.153 del 1980.

Gruppo Finmare

In deficit Lloyd Triestino

TRIESTE — *Il Lloyd triestino, società navigazione [illegible] gruppo Iri-Finmare, dopo cinque anni di risultati economici positivi, ha chiuso [illegible] con [illegible] perdita [illegible] [illegible] milioni di lire. Come è emerso dalla relazione [illegible] presidente Alfredo Berzanti all'assemblea degli azionisti, scorso esercizio è stato caratterizzato [illegible] condizioni di estrema difficoltà che, malgrado l'aumento fatturato, non hanno consentito raggiungere l'equilibrio di gestione.*

Nel [illegible] i ricavi dell'esercizio della navigazione, ovvero fatturato, [illegible] [illegible] infatti pari 245,4 miliardi di lire, [illegible] del 28% su quelli del 1980.

Fra le principali cause che hanno portato a questo risul[illegible] negativo, afferma nella relazione, ci sono la recessione economica a livello mondiale, l'aumento della concorrenza internazionale, l'elevato costo del denaro e del lavoro la conflittualità in dipendenza dei rinnovi contrattuali. L'obiettivo del Lloyd Triestino Spa per quest'anno, ha ricordato ancora Berzanti, è quello recuperare l'equilibrio economico mediante contenimento dei costi la ripresa della competitività.

Per quanto riguarda l'attività mercantile, merci trasportate [illegible] società di navigazione triestina sono state pari circa 900 mila tonnellate (oltre 80 mila in più quelle trattate nel 1980) e i container imbarcati [illegible] stati 214 mila

Da 4 mesi

Calano vendite di auto

TORINO — C'è stata [illegible] caduta delle vendite di auto nel [illegible] di aprile quest'anno rispetto allo stesso periodo dell'81 dopo il «boom» che era stato registrato nel marzo scorso con un aumento [illegible] 10,72 per cento.

Secondo i dati forniti dall'Anfia (l'Associazione nazionale fra le industrie automobilistiche) e l'Unrae (importatori) nel [illegible] aprile sono [illegible] consegnate 178.863 vetture, contro le 188.909 dello stesso mese dell'anno precedente, con [illegible] diminuzione, quindi, del 5,32 per cento.

Anche il primo quadrimestre nel complesso ha avuto una flessione, pari allo 0,44 per cento. Il primo posto nelle [illegible] ancora della Fiat con il [illegible] per cento (nel marzo era stato del 43,74), seguono poi nell'ordine la Renault, con il [illegible] per cento; la Lancia/Autobianchi [illegible] il 7,57 per cento; l'Alfa Romeo, con il 7 per cento; la Citroen con il 6,42 per [illegible] la Volkswagen con il 5,03. Le marche nazionali coprono il 57,85 per cento del mercato.

TOKYO — Continua la fase di «stanca» [illegible] le importazioni auto in Giappone. In aprile, le nuove immatricolazioni di auto straniere sono [illegible] del 18,6% rispetto a un anno prima, con 2904 unità. Sono state immatricolate [illegible] macchine cilindrata superiore ai 2000 [illegible] (—21,8%) e [illegible] macchina di cilindrata pari o inferiore [illegible] [illegible] (—15,9%).

La Finsider nell'81 perde 2138 miliardi

ROMA — *Il gruppo Finsider [illegible] accusato nel 1981 una perdita di 2130 miliardi [illegible] lire, la più pesante [illegible] sua costituzione. Lo ha rilevato il consiglio di amministrazione del gruppo siderurgico, riunitosi oggi sotto la presidenza di Lorenzo Rossio per esaminare il bilancio al 31 dicembre scorso. Il consiglio proporrà alla prossima assemblea degli azionisti, convocata in [illegible] ordinaria e straordinaria 30 giugno (15 luglio, seconda [illegible] cazione) un aumento di [illegible] pitale della Finsider [illegible] 502 miliardi [illegible] milioni [illegible] lire, previa svalutazione del capitale da [illegible] a 2170 miliardi 800 milioni di lire.*

Nella stessa riunione il consiglio [illegible] anche preso atto delle [illegible] dalla [illegible] di amministratore delegato dell'ing. Giovanni Mario Costa, che rimane vicepresidente [illegible] società, con l'incarico di seguire sviluppo tecnologico-impiantistico del [illegible] [illegible] nominato l'ing. Adamo Adani direttore generale.

Il deficit del 1981 scaturi[illegible] [illegible] un margine operativo lordo positivo di 288 miliardi, [illegible] ammortamenti per 677 miliardi e [illegible] oneri finanziari [illegible] per ben 1681 miliardi di lire. Quest'ultima componente — osserva [illegible] relazione al bilancio — è indicativa dei gravissimi problemi finanziari che il gruppo Finsider ha dovuto fronteggiare nel 1981, sia per l'inadeguatezza dei mezzi propri, sia per l'elevatissimo [illegible] del denaro. Viene rilevata quindi la [illegible] procedere alla ristrutturazione finanziaria della [illegible] anche attraverso l'aumento del capitale che sarà proposto all'assemblea.

La sola finanziaria Finsider ha chiuso l'esercizio [illegible] (relativo al periodo primo maggio-31 dicembre) [illegible] [illegible] perdita [illegible] 245 miliardi di lire.

[illegible] consiglio ha svolto un'analisi della situazione [illegible] prospettive [illegible] gruppo anche con riferimento all'attuazione del piano siderurgico approvato nell'ottobre [illegible] [illegible] Cipi. Il consiglio ha preso atto che [illegible] stata completata la ristrutturazione organizzativa [illegible] [illegible] Finsider la cui finalità [illegible] quella [illegible] giungere, «attraverso [illegible] stanziali miglioramenti della gestione industriale e un'adeguata ristrutturazione finanziaria, all'equilibrio economico nell'arco di un quinquennio».

La relazione del consiglio di amministrazione [illegible] poi in rilievo che l'andamento degli ultimi mesi sembra «abbastanza incoraggiante»: ci sono stati «apprezzabili sviluppi delle vendite e [illegible] quota [illegible] partecipazione [illegible] consumo, i ricavi unitari hanno segnato [illegible] progressi [illegible] l'azione [illegible] affinamento [illegible] [illegible] e [illegible] miglioramento dell'efficienza ha cominciato [illegible] dare risultati con[illegible]ti». [illegible] così derivato un miglioramento dei risultati

TUTTO SPORT E FAMIGLIA.

Salve, so[redacted] Nicola Pietrangeli. Spe[redacted] [redacted] abbiate riconosciuto. Nella foto vedete anche mia moglie Susanna, Filippo e Giorgio, i miei figli, e la mia Lancia H.P.Executive. Una [redacted] che merita [redacted] presentazione speciale. Me la fece conoscere tempo fa un cronista sportivo francese: me la fece provare e così scoprii cos'è una berlina sportiva. Le prestazioni [redacted] eccellenti. Il motore [redacted] di un'elasticità che [redacted] avevo mai conosciuto prima. Ma ciò che la rende così guidabile è l'assetto guida, decisamente sportivo. La tenuta di strada è perfetta: trazione anteriore Lancia, baricentro basso, sospensioni a quattro ruote indipendenti. Quando freni hai l'immediata verifica della superiorità tecnologica dell'H.P.Executive. L'arresto è rapido ma progressivo, equilibrato in ogni situazione. Ma oltre a essere una vera sportiva, la Lancia H.P.Executive non ha nulla da invidiare, in fatto di spazi e confort, [redacted] molte berline. Ha anche [redacted] grande portellone e un ampio piano di carico. E in più i sedili posteriori si possono ribaltare separatamente. Io, come sportivo, sono entusiasta della mia H.P.Executive. E lo sono anche Susanna, Filippo e Giorgio. [redacted] ora scusate, dobbiamo andare. Ci attende un doppio all'ultimo sangue.

H.P.Executive 1600. 100 CV, 172 km/h, 0-100 km/h [redacted] sec.
H.P.Executive 2000 I.E. 122 CV, oltre [redacted] km/h, [redacted] km/h 10,2 sec.

Formule interessanti e convenienti con il SAVA-LEASING.
Informazioni presso i Concessionari Lancia o telefonando a 011/531574.

H.P. Executive. La berlina sportiva Lancia.

ECONOMICI

45 Ville, app., cascine per vacanze, acq.-vend.

DIFENDI i tuoi risparmi. Questa offerta irrepetibile vale solo [redacted] i primi trenta appartamenti. [redacted] Vaticano (Reggio Calabria) vendonsi direttamente dalla società costruttrice bellissimi appartamenti sul mare in vasta pineta. Prezzi bloccati, convenientissimi, [redacted] 50%, rimanenza dilazionata senza interessi. Per prenotazioni e [redacted] gratuito in loco telefonare Torino 745.692 - 02 381.875 - 0143 [redacted] - [redacted] 092 970.130.

ENTROTERRA Imperia rustico favoloso 10 vani magazzini e scantinati con terreno circostante acqua [redacted] vendesi vero affare L. 48 milioni trattabili. Immobiliare Dalmazia, telefono 0183 273.647.

[redacted]

rustico [redacted] Gassino da rifare [redacted] terreno e pr[redacted]to approvato. Tel. 512.012.

ESIM

via (Valli [redacted] Lanzo) casa rurale da ristrutturare [redacted] 6 locali 2 fienili [redacted] sottotetto cantina [redacted]. 300 circa a. 65 milioni [redacted] Tel. 512.012.

FINALE Ligure 320 mt mare bilocale arredato dispensa [redacted] cantina 3° piano ascensore 65 milioni. Tel. 019 690.307.

FINALE Ligure Pietra Ligure Ceriale vendesi monolocali [redacted] milioni. Tel. 019 685.94/5.

[redacted] vendo splendido alloggio: soggiorno, letto, tavernetta, camino, [redacted], [redacted] terrazza, box, cantina. Tel. 0383 44.220

FROSSASCO [redacted] signorile [redacted] pranzo cucina 2 camere biservizi terrazzi mansarda box terreno 4000 mq. Tel. 0121 77.354

GABETTI Sanremo 0184 880.111 tra [redacted] ulivi in costruzione bilocali servizio 48 milioni meno mutuo

GABETTI Sa[redacted] 0184 880.111 entroterra Diano Marina [redacted] costruzione bilocali e [redacted] vista mare piscina campo tennis [redacted] milioni meno mutuo 12 milioni.

GABETTI Sanremo 0184 880.111 Bordighera in villa ristrutturata con parco soggiorno [redacted] golo cottura [redacted] camere bagno balcone [redacted] sto auto vista mare 116 milioni

[redacted] Valsangone immobiliare via Pacchiotti 29 [redacted]. 937.5227 aperta tutti i [redacted]gi. [redacted] e [redacted] [redacted]o il giorno tratta i vostri immobili per acquisti e vendite in zona.

GIAVENO vendesi elegante [redacted] uni volendo bifamiliare. 1000 [redacted] giardino richiesta 200 [redacted] Tel. 885.747 ore 9-15

[redacted] recente [redacted] [redacted] tinello [redacted] box 45 milioni 500 mila dilazi[redacted] vende [redacted] Rivoli 958.[redacted].

GUELI Borgone (Valsusa) [redacted] km da Torino rustico con giardinetto in splendida posizione. 7 milioni. [redacted] 380.231.

[redacted] casetta libera 40 km da Torino (Canavese) 2 camere [redacted]cina bagno terreno 500 mq [redacted] milioni 500 mila. Dilazionabili. Tel 380.231.

GUELI casetta libera nel Canavese [redacted] km da Torino cucina 5 camere doppi [redacted] orto 39 milioni Tel. 380.231

GU[redacted] Meana di [redacted] Torino [redacted]co ristrutturato [redacted] cucina ingresso giardino [redacted] comodo a [redacted] pubblici, 18 milioni dilazionabili. [redacted].

GUELI [redacted] ultimare [redacted] km da Torino saldine 3 c[redacted] cucina bagno box terreno 3000 mq 65 milioni dilazioni. T[redacted]. 380.231.

[redacted] villino a [redacted] km da Torino (Canavese) zona collinare cucina 2 camere cameretta cantina riscaldamento 3000 mq terreno, [redacted] milioni dilazionabili. Tel. 380.231.

IFIM

liberi en[redacted]a Bordighera in borgo Medioevale appartamentini [redacted]. Tel. 515.582.

[redacted]

liberi in [redacted] (Asti) posizione panoramica appartamentini di varie metrature in rustico completamente [redacted] prezzi [redacted]ressanti. Tel. 515.582.

IFIM

liberi Riva di Chieri in centro [redacted] villette di nuova costruzione di varie metrature con giardino m[redacted]. Tel. 515.582

IFIM

libero adiacente parco La Mandria prestigiosa [redacted] unifamiliare [redacted] recente [redacted] con [redacted]nsarda e giardino 350 [redacted]. Tel. 515.582.

[redacted]

libero Cherasco (La Morra) palazzotto d'epoca su [redacted] piani [redacted] giardino interno [redacted] ristrutturare divisibile in quattro unità [redacted] fian zona centrale. Tel. 515.582.

[redacted] MARE

[redacted] Rapallo in centro residenziale con giardino e [redacted] condominiale elegante [redacted] cucina bagno. Tel. 515.582.

IMPERIA vendesi privatamente appartamento mq [redacted]. Tel. 0183 60.826

[redacted]RESA vende alloggi in palazzina di 3 piani a None con 40% mutuo agevolato al 12% fisso per 25 anni. Tel. [redacted].0246 - 905.8302

IMPRESA vende alloggi e ville ultimate [redacted] 3-4 camere a L. 700 mila al mq con mutuo e rateazioni. N[redacted] viale Stazione 51, Volvera via Rossini 2 personale in cantiere anche sabato e domenica. Tel. 626.867.

INIZIO Valvarata casetta rustica stupenda posizione collinare soleggiata 12.500 mq di terreno [redacted] a L. 25 milioni. Telefonare 0121 71.274.

IPI Valle d'Aosta-Entrebin, soleggiata località sulla collina di Aosta, vendiamo: soggiorno, 2 [redacted], bagno, terrazzo, cantina, posto auto coperto, 65 milioni. Telefonare 511.382 - Aosta 0165 43.741.

IPI [redacted] d'Aosta-Morgex, [redacted] ri[redacted] vendiamo appartamenti varie di[redacted]. Per [redacted] prime [redacted]e sconto promozionale del [redacted]. Telefonare 511.382 - Ao[redacted] 43.741.

IPI Valle d'Aosta-S. Denis, località [redacted]na ottima esposizione, vendiamo che[redacted] nuova costruzione [redacted] impianti: sogg[redacted], 2 camere, cucinotta, [redacted]no, box auto, giardino 67 milioni. Telefonare 511.382 - Aosta 0165 [redacted].

IPI Valle d'Aosta-Saint Vincent, [redacted] ristrutturato composto [redacted] 2 [redacted]i, [redacted] milioni. [redacted] 511.382 - Aosta 0165 43.741.

[redacted] Valle [redacted]-Cervinia, splendida posizione panoramica soleggiata prossimità impianti, [redacted]i varie [redacted]ioni. Facilitazioni di pagamento. Telefonare 511.382 - Aosta 0165 43.741

IPI [redacted] d'Aosta-Pila complesso Alpila, [redacted] bricato 30 sulle piste, vendiamo monolocale con balcone, posto auto in garage, cantina e ski-box. Mutuo al tasso del 6%. Telefonare 511.382 - Aosta 0165 43.741.

IPI Valle d'Aosta-Sarre a 6 km da Aosta, [redacted] diamo chalet composto [redacted] soggiorno, 3 [redacted], cucina, doppi servizi, balcone, giardino, posto auto coperto, 120 milioni. Telefonare 511.382 - Aosta 0165 43.741.

IPI 511.382 Santa Margherita Ligure 400 metri dal mare, immerso nel verde: soggiorno, 2 camere, cameretta, doppi servizi.

[redacted] 511.382 [redacted] Ospedaletti [redacted] varie metrature, nuovi, signorili, [redacted] da 65 milioni.

IPI 511.382 Vende San Lorenzo al [redacted] in costruzione tipica ligure, direttamente sulla spiaggia, mono-bilocali.

LAIGUEGLIA alloggio prestigioso magnifica vista golfo 2 camere [redacted] cucinino 2 [redacted] auto ampio balcone. [redacted]. 011 501.621.

LEINI' frazione [redacted] vendiamo [redacted] in palazzina, [redacted] de e tavernette, finizioni [redacted], [redacted] mento indipendente. Per informazioni, [redacted]. 909.1667, solo privati.

[redacted] S. Benigno ville bifamiliare mq. 130 [redacted] alloggio più taverna [redacted] giardino mq. 500 dilazioni, Pieta, tel. 556.904.

LIMONETTO vendonsi alloggi 2-3 vani panoramici, possibilità box. Telefonare 545.626.

LOANO impresa vende direttamente in costruendo complesso [redacted] alloggi con [redacted] rifiniture [redacted] giardino o [redacted] ri[redacted] attrezzato [redacted] piano di pagamento. Per informazioni, tel. [redacted].

LOANO vendiamo appartamenti ristrutturati passeggiata a [redacted] da 70 milioni. Tel. 019 68.594/5.

LOANO

via Ponchielli residence «Giardino de[redacted] Rose» signorile nel verde piscina privata a 250 mt dal mare impresa vende direttamente. Ufficio vendite in cantiere aperto anche festivi. Telefonare 019 670.153.

LUCIANA VOLA vende a Sciolze in posizione [redacted] villa di nuova costruzione mq. [redacted] volendo bifamiliare [redacted] 4000 mq [redacted] terreno. Prezzo 198 milioni [redacted].824.

LUSERNA Alta vendesi libero zona panoramica alloggio sig[redacted] camera soggiorno cucinotto servizi box. Tel. 0121 77.354.

MALATRAIT v[redacted] villa bifamiliare [redacted]pendente 200 mq circa con mansarda più garage, 150[redacted] di terreno. Terraserena, tel. 938.873 - 931.1995.

MARTINIANA Po vendo villetta [redacted]na 4 vani servizi 3000 mq [redacted]. Telefonare 947.2991 - 987.6224.

MONDOVI'

[redacted] signorile (in palazzina corso Europa) salone 2 camere [redacted]cina servizi box e giardino privato 250 mq tel. 011 532.210.

NICHELINO 2 camere ingresso cucina e cu[redacted] ripostiglio [redacted] 60% contanti comoda [redacted]. Terraserena 938.873 - 931.1995.

NOLI [redacted]. Voze, villa unifamiliare 4 locali, servizi, giardino, garage, comfort. Telefonare Gabetti Savona 019 37.310 - 25.435.

ORBASSANO

vendo libero: 2 camere tinello servizi box, L. [redacted] trattabili. Telefonare 349.0246 - [redacted].

[redacted]OTTO dell'800 completamente restaurato 6 camere un salone tavernetta 3 servizi parco mq 5000 recintato km 38 da Torino vendo L. 280 milioni. [redacted]. 354.491.

PIETRA Ligure privato vende alloggio di 1 camera grande cucina ripostiglio bagno balcone posto auto 200 mt mare giardino condominiale. Telefonare 019 68.210.

PIETRA Ligure vendesi alloggio vista mare termo autonomo [redacted] auto. Dilazioni. Tel. 019 695.156 - 686.072.

PIETRA Ligure fronte mare, alloggi occupati, ottimo investimento, 3 locali, servizi prezzi interessanti, possibilità dilazioni Gabetti 019 37.310 - 25.435.

PILA appartamenti in residence completo di servizi ottimo reddito. Tel. 532.784.

PILA in residence completo di servizi riscaldato e pannelli solari prestigiosi appartamenti dotati di ogni comfort varie metrature Italconsorzio vende 532.784.

PINEROLESE collina Bricherasio vendo casa [redacted] indipendente rifatta 13 vani servizi terreno luce acqua. Tel. 0121 773.54.

PONTE Chiar[redacted] Castelletino appart[redacted]to mansardato 1 camera cucina bagno L. 24 milioni 500 mila. Ri[redacted] 549.916.

PRIVATO vende centro Sanremo libero 2 camere cucina servizi [redacted] termo [redacted]colare, ascensore. Tel. 011 619.[redacted].

PRIVATO vende rustico a Valle Ceppi indipendente bifamiliare terreno intorno ampio garage parte rifinito. Tel. 942.1646.

PRI[redacted] vende [redacted] indipendente occupato Brusasco 5 camere bagno cantina [redacted] mq terreno 35 milioni. Tel. 942.1646.

PUGLIA villette a schiera [redacted] complesso turistico con piscine campi tennis bar ristoranti e centro commerciale Italconsorzio vende da [redacted] 30 milioni. [redacted]. 532.784.

RACCONIGI vendesi [redacted] la mq 100 possibilità [redacted] 445.588.

[redacted]

[redacted] tra Alassio e Diano [redacted] posizione [redacted] mare nel verde [redacted] villaggio con spiaggia [redacted] ziale vendiamo villini e appartamenti con terrazzi giardini box termo autonomo mutui e dilazioni. Telefonare 0182 873.38.

RIVIERA motivi famiglia privato [redacted] camere [redacted] servizi ripostiglio ammobiliato 75 milioni [redacted]. 0182 970.114.

RIVIERA Ponente stupendo [redacted] balconata [redacted] autonomo [redacted] milioni. Grimaldi Savona. [redacted]. 019 356.61.

RIVOLI Rivalta vendo alloggi liberi [redacted] metrature. Per informazioni, tel. 909.1667 solo privati.

ROBASSOMERO vendiamo abitazione rurale indipendente con 1000 mq [redacted] terreno. Progetto di ristrutturazione approvato. Telefonare 920.6567.

ROLETTO Costa Grande villetta unifamiliare panoramica terreno mq 2600 recintato. Vuota 120 milioni. Aurea 596.607 - 547.774.

ROSTA via Nino [redacted] recente [redacted] 2 camere [redacted]o cucinino bagno L. 4[redacted] dilazionabili. Risparmiocasa 549.916.

RUBIANA alloggio [redacted] spazioso [redacted]co [redacted]ente: camera tinello [redacted] bagno vende Rubiolimmobili 779.733.

RUSTICO centro paese comodità mezzi pubblici [redacted] vendesi 8 milioni più 6 milioni [redacted] mila mutuo. Tel. 0124 31.833 - 666.704.

RUSTICO colline Canavese parzialmente abitabile acqua lu[redacted]allata terreno antistante 1000 mq vendesi 27 milioni dilazionabili. Tel. 0124 31.833.

S. [redacted] villetta [redacted] zona residenziale salone cucina 2 camere biservizi tavernetta garage terreno. Tel. 92[redacted].

S. GIORGIO Canavese nuovi 2-3 camere cucina bagno a partire da 45 milioni meno mutuo. Personale sul posto sabato in via Marconi 17. Maiora 011 [redacted].

S. GIORGIO Can. villa da ultimare unifamigliare buona posizi[redacted] terreno [redacted] vendesi con dilazioni. T. 0124 31.833, 666.[redacted].

[redacted]onte bifamiliare su 2 piani [redacted]cam[redacted] 2 bagni basso fabbricato [redacted] reno mq 800. Tel. 920.8848.

S. RITA [redacted] cucina ampio ingresso servizio [redacted] prezzo affare 60% in contanti L. 45 milioni. Terraserena, telefoni 938.873 - 931.1995.

SALICE d'Ulzio [redacted] mono-bi-trilocali da [redacted] milioni più mutuo in [redacted] Sig[redacted] (tangenziale Ovest). Personale sul posto sabato e domenica. Maiora 011 749.5969.

SANREMO [redacted] lusso ampia vista [redacted] impareggiabile. [redacted] vende. Telefonare 511.951.

SANREMO centrale soggiorno 2 camere cucina biservizi ripostiglio veranda 100 milioni. Tel. 0184 883.156.

[redacted] impresa vende [redacted] loggi e ville con mutuo nuovi e ristrutturati. Tel. 0184 64.212 - 62.536 o 011 542.013.

[redacted] Marina [redacted] Capoverso signorile sul mare [redacted]co con piscina [redacted] mare cucina 2 bagni terrazzo [redacted] divisibi[redacted] Risparmiocasa 549.916.

[redacted] privato vende alloggio [redacted] libero: 3 camere servizi anche terrazzo vista mare. Tel. ore pasti 0141 293.498

SANREMO vendo casa [redacted]: 7 vani, doppi servizi, doppio box, grande [redacted] randa, [redacted] terreno pianeggiante. Ri[redacted] 280 milioni, [redacted] permuta [redacted] appartamento. Tel. 011 [redacted].196.

[redacted] via Asquasciati [redacted] bilocali con giardino condominiale mutuo. Risparmio Casa. Tel. 549.916 - 513.078.

SANREMO viale degli Inglesi [redacted] monolocale mq 42, parco, campi tennis, L. 85 milioni, più mutuo Risparmiocasa 513.078.

[redacted] 1700 [redacted] per como[redacted] cliente [redacted]: soggiorno, 2 camere, doppi [redacted]. Cimil 011 756.625.

SANSICARIO [redacted] posizione [redacted] cezionale [redacted] in tipica nuova residenza montana. Tel. 011 650.4813 serali.

SA[redacted] a Porto Cervo Marina vendo mono bilocali [redacted] a partire da 40 milioni meno mutuo affare. [redacted]. 011 [redacted].

[redacted] Bosa [redacted] vendiamo direttamente alloggi in villette [redacted]. Facilitazioni. [redacted] sconti [redacted]. Eurostop. [redacted]. 011 787.[redacted].

BAROGNA Porto Rotondo pizzeria [redacted] appartam[redacted] arred[redacted]. Tel. 011 587.014.

[redacted]ERE (Grangesises) [redacted] graziosa monocamera arredata L. 59 milioni più piccolo mutuo [redacted]. Paolo. Tel. [redacted].5925

[redacted] 50 mt skilift 3° piano monolocale più [redacted]nino garage riscaldato L. 58 milioni. [redacted]. 010 845.242 - 648.126.

[redacted] adiacente casinò [redacted] alloggi [redacted] dimensioni pagamento [redacted] lavori, dilazioni. Per informazioni telefonare 0165 43.621 - 34.553.

TECNOKASA [redacted] villetta [redacted] costruzione a Rubiana: [redacted] salone [redacted] taverna garage, L. 85 milioni [redacted].

[redacted].662 vende in [redacted] appartamenti signorili a Rubiana varie dimensioni da L. 62 milioni dilazionabili.

[redacted] vende [redacted] ville [redacted] di Avigliana Giave[redacted] Buttigliera Alta Novaretto Val della Torre. Tel. 938.873.

TERRASERENA [redacted] alloggi liberi [redacted] occupati nelle zone di Bussoleno Rivalta [redacted] chiardo Pinerolo Cascine [redacted] Torino Rubiana Sant'Antonino. 938.873 - 931.19[redacted].

TERRASERENA vende rustici da L. 10 milioni nelle [redacted] di Avigliana Buttigliera Alta Villardora Rivera di Almese Condove Giaveno Mompantero Gravere, 50% conta[redacted]. Telefonare [redacted] -931.1995 Avigliana.

TOIRANO 3 km dal [redacted] Borghetto in tipico palazzotto ligure, [redacted] ingresso indipendente mq 140, mansarda, ampio [redacted], telefonare Gabetti 019 37.310.

[redacted] bella casa ristrutturata [redacted] bagno 5 vani giardino. Telefonare 011 [redacted]1.5931 [redacted] pasti.

TRANA vend[redacted] struttura in zona Pianca mq abitabili 160 mansarda 140 mq scantinato e tavernetta. Terreno circostante 1560 mq vero affare. Per informazioni tel. [redacted].

UTIP AT (0141) 55.675 vende Tonengo rustico con progetto approvato oneri assolti ampio locale con acqua luce fienile e sottostante porti[redacted] terreno [redacted]. L. 14 milioni 900 mila.

UTIP AT (0141) 55.675 vende Penango (At) panoramico ampio rustico rifatto di [redacted] box [redacted] cantine ingresso 5 camere bagno fienile [redacted] ad ampio locale al 1° piano cortile orto, L. 48 milioni 900 mila.

UTIP AT 0141 55.675 vende Carentino fr. Scaramuzza rustico [redacted] ristrutturare [redacted] sala camera cucina bagno stalla fienile box circa 3000 mq terreno L. 27 milioni 800 mila.

UTIP AT 0141 [redacted] vende Serravalle [redacted]tro paese [redacted]lla casa indipendente terreno adiacente di circa 2500 mq 4 camere fienile porticato [redacted] subito L. 50 milioni 900 mila.

UTIP AT 0141 55.675 vende Castiglione Tinella Langhe zona del Moscato bella casa rurale anche [redacted] (divisibile in 2 [redacted] menti indipendenti) parzialmente e signorilmente rifinata 12 vani 2 bagni terreno circostante L. 102 milioni 900 mila.

VAIE 30 km da Torino rustico abitabile [redacted] vani sottotetto [redacted] terreno vero [redacted] milioni [redacted]. Bil 011 [redacted].

VALDELLATORRE rustico 3 camere fienile terreno mq 1000 acqua luce strada L. 28 milioni Sabatelli immobili 582.669.

VALLE d'Aosta [redacted] soggiorno 1/2 camere pagamen[redacted] avanzamento lavori facilitazioni. Tel. 0165 43.621 - 34.553.

VALLE di Susa Combette casa ristrutturata di saloncino 2 camere cucina servizi dilazioni vende Sanm Rivoli. Tel. 958.7296.

VALMALA zona sciistica vendo a L. 30 milioni casera indipendente 4 camere bagno legnaia terrazzo giardino. Tel. 0121 71.274

VENDESI interi stabili da ristrutturare in Torino 132 camere, Orbassano 100 camere. Scrivere casella postale 349 Moncalieri.

VENDESI rustici favolosi con terreno tra Albenga e Sanremo a partire da L. 7 milioni. Dalmazia tel. 0183 273.547.

V[redacted] ville favolose vista [redacted] tra [redacted]ga e Imperia. Immobiliare Dalmazia tel. [redacted] 273.647 oppure 0182 540.788.

VENDO a 400 mt [redacted] mare Albenga 2 letto salone cucina servizi L. 70 milioni. Immobiliare Dalmazia tel. 0182 540.788.

VENDO camera cucina servizi sul mare di Albenga L. 45 milioni. Immobiliare Dalmazia tel. [redacted]82 540[redacted].

VICOFORTE di Mondovì (Santuario) Pessione Costruzioni vende alloggi 2, 3, 4 vani dilazioni. Tel. 0174 632.80 - 019 745.434. Personale sul [redacted] anche [redacted].

[redacted]

Privatamente [redacted] 5 [redacted] libero indipendente L. 32 milioni trattabili. Telefonare 349.0246 - 905.8302.

VILLAGGIO Edelweiss, [redacted], impresa vende in palazzina monocamere tinteggiate ingresso, bagno, soggiorno letto, cucinino, balcone, da mq. 31 in su a partire da L. 31 milioni, box singoli da L. 8 milioni, [redacted]menti 60% consegna chiavi, 40% mutuo. [redacted] loco tutti i giorni e festivi. Tel. 0122 31.585.

VILLARETTO Chisone vendesi casa su 2 piani di [redacted] camere [redacted] tavernetta sottotetto [redacted] L. 29 milioni affare dilazioni. Tel. 011 650.3024.

VILLETTA a Bibiana (presso Pinerolo) libera recente soggiorno 3 [redacted] cucina bagno giardinetto [redacted] milioni dilazionabili vende [redacted] Telefonare 532.409.

VILLETTA libera con terreno mq 9000 nuova arredata pressi Villafranca d'Asti soggiorno 2 camere cucina bagno [redacted] L. 68 milioni dilazioni. [redacted] 011 582.669.

28.000.000 Canavese rustico indipendente con progetto ristrutturazione approvato oneri assolti terreno mq 2000. Tel. 532.130.

5.000.000 contanti [redacted]tuo e con[redacted] rateazioni mensili da 1 a 10 anni nello splendore della Punta Sardegna Palau Sassari di [redacted] all'arcipelago [redacted] Maddalena [redacted] villette e appartamenti a partire da L. [redacted] milioni ottimo reddito. Immobiliare Maddaloni, telefoni 011 556.413 - 547.950.

46 Ville, app., camere per vacanze, affitto

BERNEZZO 10 km da Cuneo affitto casetta ri[redacted] soggiorno cucina camera bagno magazzino. [redacted]. 0171 601.281.

BORGHETTO affitto alloggi maggio 140 mila; giugno 250 mila; luglio 380 mila. Prenotare. Ag. Edilriviera (0182) 970.386.

CUMIANA [redacted] in zona residenziale appartamenti in palazzina tutti i comforts da maggio a settembre a partire da L. 800 mila. [redacted]. 380.183 - 396.766 il Tetto.

LERICI [redacted] appartamento 4 [redacted] letto giugno settembre. [redacted]. ore ufficio 537.715 - 517.225.

[redacted] in stupenda [redacted] affitto [redacted] signorile trilocale in chalet [redacted]. Tel. 011 650.4813 serali.

47 Alberghi, pensioni

ALASSIO soggiorno Piazzardi terrazza sul mare cucina casalinga 14 [redacted] lunghi periodi. Tel. 0182 42.263 - 970.496.

[redacted] Santo Spirito [redacted] Saint Tropez fronte mare conduzione familiare. [redacted] modici. Tel. 0182 970.237.

FINALE Ligure [redacted] via Bolognani 12, telefono 019 601.371 camere con/senza bagno, prezzi modici riduzioni pensionati.

[redacted] collina torinese elegante salubre familiare con assistenza medica ed infermieristica. Telefonare 011 861.0204 - 861.0391.

VARAZZE pensione [redacted] Paradiso [redacted] mt mare familiare [redacted] completa maggio 16 [redacted]. Tel. 019 97.545.

49 Informazioni

[redacted] Informazioni commerciali private, indagini controlli [redacted] Corso Vittorio Emanuele 107, tel. 511.024 - 538.682.

51 Occasioni

[redacted] spendendo [redacted], [redacted] il [redacted] vo reparto occasioni: Baravalli, via [redacted] angolo via Valperga Caluso.

[redacted] incarichi [redacted] vendita all'asta (o acquistiamo) [redacted] e [redacted] mobili, [redacted]prammobili, dipinti [redacted] arredi [redacted] ville e [redacted], si eseguono perizie gratuite. Ifir Piemonte - Torino, tel. 011 858.463 - [redacted].

[redacted] Varie

[redacted] letto, singoli e matrimoniali ortopedici [redacted] comfort e praticità anche per uso quotidiano c. Telesio 95 tel. 728.013.

[redacted] «Circe» [redacted] radie[redacted] consiglia risolve problemi d'amore vi [redacted] tornare la [redacted] amata talismani e pentacoli protettivi. Tel. 696.6773 solo donne, via Muratori 13 Torino.

RETI e materassi tutte le misure e modelli a richiesta ortopedici, [redacted]ndita in [redacted]: via Servais 15, telefono [redacted]5134.

Scola alla francese

Affidate all'italiano le speranze ■ vincere la Palma d'oro ma «Il mondo nuovo» non sembra all'altezza

DAL NOSTRO INVIATO SPECIALE

CANNES — Immediato fuggi fuggi degli spiriti piu ironici ■ saputi del Festival — italiani ■ francesi ovviamente — i quali trascurano il fuori concorso ufficiale *Intolerance*, per assieparsi in una sala semisegreta dove si dà in anteprima *Il mondo nuovo* ■ Ettore Scola.

Che cos'è avvenuto? Nessu- ■ disprezza a cuor leggero un film ideato nel '16 dal genio di ■ W. Griffith e conosciuto ■ genere attraverso edizioni raffazzonate. In fondo sarebbe persino spiritoso concentrarsi su un classico del muto durante la rassegna che più ■ affida ■ bruciante fascino dell'attualità. Le quattro storie ambientate nel momento della caduta ■ Babilonia, ■ passione ■ Gesu Cristo, della strage degli Ugonotti e della repressione del capitalismo hanno fornito spunti ideologici e risoluzioni tecniche magari inconsapevoli ■ migliaia di cineasti.

Non ci sarebbe poi nessun male ■ rivolgere un omaggio all'arte dei nostri nonni ■ ce Rondi dieci anni fa a Venezia proiettando in piazza San Marco *Luci della città* ■ concentrando tra la ■ zione generale le luci della ribalta su un omino chiamato Charlie Chaplin ■ quale s'affacciava vecchio ■ stanco per ricevere l'applauso ■ sua folla di sempre. Dà invece ■ che ■ rilancio di Griffith consista in ■ disinvolta speculazione commerciale che ne fa ■ divo postumo con pagine intere ■ pagamento su «Variety» e contatti immediati per l'esportazione in ogni continente: *Rivolgersi a Mister Stone*.

Scegliamo dunque il film di Scola e cominciamo ■ riflettere: perché viene dato oggi praticamente in apertura, perché occuperà da solo ■ cronache del primo *weekend* sulla Croisette? Anche qui ■ sé non ci sarebbe nulla ■ obiettare in quanto Ettore Scola è un beniamino dei francesi ■ un *habitué* del Festival. Un giornale di largo consumo ■ «Première» s'interroga ■ complessi: allora quest'anno ■ ■ *mondo nuovo* (*La nuit de Varennes*) sarà Palma d'oro o niente ancora?

■ Cannes, Ettore Scola è stato presente in sei occasioni, cinque ■ quali negli ultimi sette anni. L'esordio, nel '70 con *Dramma della gelosia*, risultò brillante con il premio dell'interpretazione maschile ■ Marcello Mastroianni. Poi era seguito ■ periodo ■ silenzio rotto dal premio della giuria nel '76 per *Brutti, sporchi ■ cattivi* con Nino Manfredi. Nel '77 sembrava addirittura il favorito per la Palma d'oro grazie ■ *Una giornata particolare*, con Mastroianni e Loren ma ■ giuria scelse criteri spartani privilegiando *Padre padrone* dei fratelli Taviani.

■■■ ■■■■■■

La fortuna di Scola sembrò declinare nell'80 con *La terrazza*, tuttavia un premio secondario per l'interpretazione ■ Carla Gravina, un azzardato paragone con Proust, salvarono ampiamente l'onore del nostro popolare regista, al quale infine l'anno scorso in occasione ■ *Passione d'amore*, la giuria decretò ■■■ targa d'eccezione per l'opera omnia di diciannove film dal momento che sembrava inevitabile dover premiare Wajda, la Polonia coraggiosa ■ i bravi ragazzi di Solidarnosc per *L'uomo di ferro*.

I sospetti sulla collocazione privilegiata e sull'entusiasmo precostituito cominciano a infittirsi se si considera che Scola si presenta sotto bandiera italiana ma è stato finanziato dalla Gaumont, la quale controlla il mercato francese ■ ha notevole influenza in Italia ■ in America. L'argomento che tratta poi (la fuga ■■ re Luigi XVI nel giu- ■■■ del 1791 in direzione ■■ Belgio attraverso le campagne non esaltate dal giacobinismo) non si presta alla minima discussione: da ■■ ■■■ lo e mezzo sappiamo da che parte stanno i buoni ■ da che parte stanno i cattivi durante la Rivoluzione.

Scola ha operato con estrema accortezza senza fare il contestatore ■■ salotto e senza imporre interpreti difficili. La mole insolita ■■■ brava Maria Luisa Santella non pia- ■■■ a quanti si concentravano sul lavoro di cesello ■ Manfredi in *Brutti, sporchi ■ cattivi*, come pure non piace- ■■■ i fendenti menati a destra e manca contro gl'intellettuali de *La terrazza*. Oggi Scola ha dispensato i miliardi Gaumont al solito Mastroianni, all'americano Harvey Keitel, alla tedesca Hanna Schygulla, al francese Jean-Louis Barrault: per quest'ultimo, l'indimenticabile protagonista ■ ■■■ *enfants du Paradis*, si tratta d'un fantastico ritorno davanti alla cinepresa completamente trascurata (a parte *Chappaqua*) dal lontano e spiritoso ■ *testamento del mostro* dove Jean Renoir gli consentiva ■ mettere limpidamente ■■ burla ■ stravaganti disavventure ■ Hyde e Jekill che unificava nella figura del dottor Cordelier (film che stasera ■ in programma ■ Telemontecarlo). Tanta attesa, qualche nervosismo della vigilia ed ■■■ i primi commenti.

Barrault e Keitel sono Restif de La Bretonne e Tom Paine, i due spiriti libertari che portano ■■ soffio di vitalità nell'ignobile tramonto dell'*ancien régime*. Sergio Amidei, alla ■■■ ultima sceneggiatura, ed Ettore Scola ne fanno purtroppo una sorta ■ due grilli parlanti, che ■ tutto s'impicciano e da ogni guaio si cavano citando frasi delle loro opere o sottolineando ■■ noti luoghi comuni. Certamente saranno più simpatici dei gretti borghesi che neppure s'accorgono di vivere un momento d'eccezione e dei fatui aristocratici che s'attaccano ■■ disperati ai privilegi che non godranno più. Però la cosa sa di lezione appresa ■ memoria né più ■■ meno che ■ fantasioso discorso iniziale d'un comico italiano a Parigi detto da uno Jannacci prêt-à-porter.

Fortunatamente il film ha delle impennate geniali nei personaggi negativi che attori del calibro di Mastroianni e di Gélin portano ■ vette considerevoli di sarcasmo e snobismo. Il Casanova ■ Mastroianni, distrutto dagli anni e dai ricordi, stenta ■ esprimersi, ■■■ avverte ■ preso ■■■■ Rivoluzione, sorride alle donne ■ agli uomini nella medesima melensa maniera: ■■ quanta eleganza immette nei gesti del cerimoniale e nel rifiuto della volgarità. L'industriale ■ Gélin ■ ■■ pover'uomo che ha cento operai sulle spalle ■ si vergogna perfino nel riferire del gesto più oltraggioso ■ mondo in senso assoluto che essi hanno abbozzato: incrociare le braccia per discutere ■■■ proprio lavoro.

Ma non sempre Scola è freddo come queste sue creature. Nel film ■■■■■ un'aria salottiera: l'anno scorso si diceva con Mozart: *Porti i miei saluti a Goldoni, ma quel Beaumarchais via...*

Piero Perona

■■■■■■ MASTROIANNI-CASANOVA

Ma com'è brutto questo Casanova visto dal cinema

CANNES — E' la volta di Mastroianni ad interpretare Casanova nel film ■ Ettore Scola, Il mondo nuovo. Questo affresco sulla Rivoluzione francese visto ■■ un gruppo di viaggiatori illustri fuggitivi sulla diligenza di quel giugno del 1781, ■ dipinto anche dal nostro ■■■■■■ fuggito dai Piombi.

Anche questa volta però ■■■■■■ è brutto. ■■■

■■■■■■ SUTHERLAND

possiede la faccia allampanata, con gli occhi vagamente basedowiani, ■■■■ febbricitanti, del tragico giocatore amoroso di Fellini, interpretato da Donald Sutherland, ma è ugualmente orrendo. Bianco di cipria, con il rosso sulle labbra ■ la parrucconа che ogni tanto deve riassettare lasciandogli scoperta la ■■■ vera rada ■■■ irsuta capigliatura è ■ simbolo ■■■ disfacimento totale.

■■■ *il Mastroianni-Casanova non è certo quello immaginato ■■ Fellini. Dietro alla rappresentazione ■■ sé, questo Casanova di Scola possiede il rigore dell'uomo d'ordine che sa ancora «mantenersi in gamba» seppure anziano, e ciò gli permetterà ■■■■■■■ facendo «gran salotto» con la contessa ■■ la Borde, dama di compagnia di Maria An- ■■■■■■ interpretata ■■ Anna Schygulla. Un'ultima avventura dunque di que- ■■■ disfatto Casanova che, per un destino «crudele ■ ■■■■■», accompagna la grande disfatta ■■ Luigi XVI in fuga.*

Vela incantata sulla Croisette

CANNES — Un film italiano, «La ■■■ incantata» ■ Gianfranco Mingozzi, apre oggi la «Quinzaine ■■ ■■■■■■ che ■■■■■■ ■■■■■■■■■■ affiancherà ■ ■■■■■■ le proiezioni ufficiali ■■■ Festival.

Poteva ■ cinema italiano trascurare quel fenomeno culturale di riesame del passato, quella tendenza al revival degli Anni 30 come ■ stato fatto in ■■■ le salse sia ■ spettacoli teatrali e televisivi, sia con la saggistica e la letteratura e come ampiamente hanno fatto altre cinematografie? Certamente no. ■ dunque ■■■ che sull'argomento ■ è mosso anche il regista Gianfranco Mingozzi — non certo stimolato ■■■ pienone di una mostra milanese sugli Anni 30, perché già per suo conto ci aveva pensato prima che la mostra stessa venisse allestita — ma perché anche ■■ ■■■■■■ ■■■■■■ che doveva farlo.

Massimo Ranieri e Monica Guerritore sono i nomi di maggior spicco fra gli attori che vi prendono parte. Prodotto dall'Antea Cinematografica e dalla Rai-Tv2, ■■■■ ■■■■■ riproposto, più ampio e ■■ più puntate (come ■ è fatto per altri film realizzati con ■ stessa formula), sugli schermi televisivi.

Gianfranco Mingozzi ■ ■■■ di quei registi di cui non ■ parla abbastanza o se lo si fa, s'usa il contagocce. E' vero ■■■ ■■■■■ che non è un ■■■ ■ attivismo, ■■■■■ che i suoi film si contano ■■■■ dita di una mano. Tuttavia ■ ■■■ dei nostri registi più accurati ■ ■ cui si ■■■ che ■ un «finecinematografaro», ■■■ quel misto di stima e ■■ disistima che ■ parola comporta. Ma la critica, dal suo canto, gli ha sempre riconosciuto quelli che sono i suoi meriti. Dopo ■■■ documentari, dopo qualche episodio in film a sketch, realizza nel 1968 Sequestro ■ persona. Malgrado la buona accoglienza della critica ed il successo presso un pubblico più elevato culturalmente, Mingozzi deve arrivare fino al '73 per mettere la ■■■ firma su un secondo lungometraggio, Morire ■ Roma.

Solo dopo un anno, però, eccolo di ■■■■■ dietro alla macchina da presa, ■ questa volta, forse, per il più clamoroso dei suoi film, Flavia, la monaca musulmana, una tremenda storia ■■■ che Mingozzi è andato a ripescare all'epoca truce delle scorribande tutt'altro che amichevoli ■■■ turchi sulle nostre coste ■ sulle altrettanto feroci reazioni contro i «collaborazionisti» dei musulmani. ■ arriva infine al 1977 quando per la televisione realizza Gli ultimi tre giorni, *che descrive ■■■ con molta accuratezza la vicenda di Anteo Zamboni, l'adolescente bolognese linciato dai fascisti dopo il fallito attentato a Mussolini.*

Con La vela incantata *Mingozzi torna ■ calarsi nel clima degli anni ■■■ «regime fascistico» (come preferiva dire don Benedetto Croce). Nel periodo che precede l'offensiva contro i ribelli libici ■ la guerra con l'Etiopia per la conquista dell'Impero. Il titolo ■■ vela ■■■■■■■■ è quello ■ ■■ piccolo schermo che, piazzato su un furgoncino, due fratelli portano in giro per l'Italia, nei paesi, ■■■ borghi privi di sale cinematografiche per effettuare proiezioni di film che, allora, non erano ■■■■■■ provvisti della colonna sonora.*

L'ambientazione è soprattutto romagnola, un po' la stessa che Pupi Avati ci ha fatto vedere ■ alcuni dei suoi film, con vicende fotografiche in Bologna ■ dintorni, dove lo stesso Mingozzi è nato. E' anche ■■■ lui, dunque, ■■ nostalgico ritorno al passato (non in ■■■■■ politico, ovviamente) anche ■■ lo nega. Dice: «I fatti ■■■ tempo trascorso dell'infanzia, ■ le ricerche su quelle che vengono chiamate le proprie radici, cinematograficamente parlando, ■■■ ■■ avevano mai interessato, anzi ne ■■■■■ volutamente ■■■■ a meno. ■■■■ per ■■■■ mi sono trovato a ripercorrere ■■■ Gli ultimi tre giorni ■ strade della ■■■ infanzia. Certi ricordi ■■ quel periodo ■ ■■■■ rifatti vivi e ■■ ■■■ ■■■■ ■■■■ alcune idee che ho trasferito in La vela incantata».

Cominciava già, allora, ■ maturare in lui l'interesse per il cinema, ■ richiamo per questa forma di spettacolo, per il modo di fare cultura con un mezzo che ■■ quel tempo, forse proprio per la mancanza del sonoro e del colore, sprigionava ■■■ magia che a mano a ■■■■■ per ■■■ maggior tecnicizzazione è andata sfumando.

«Il cinema rappresentava ■■ ■■ ■■■ un certo desiderio di evadere dalla realtà ■ dall'altra una forma per esprimersi — *spiega il regista* — che permetteva di sfogare una certa vogia creativa. Va detto che allora nei giovani c'era un grande interesse per il ■■■■■■ non solo come spettacolo, come evasione, ma soprattutto ■■■■ fatto culturale e ciò malgrado il peso e il controllo esercitato dal fascismo. E' questo ■ sottofondo del film. ■ ■■■■ dei due fratelli che portano in giro, ■■ ■ giù per la Bassa Padana, la loro piccola attrezzatura artigianale per ■■■■ spettacoli cinematografici ■ solo il pretesto per rievocare e trasmettere quelle sensazioni».

Particolarmente interessante ■ ■ fatto che nel film ■ Mingozzi potremo rivedere (o vedere per la prima volta ■■■ ■ sono ancora visti), alcuni spezzoni di vecchissimi film che ormai fanno parte dell'archeologia filmica. Sono appunto alcune delle pellicole che i ■■■ piccoli esercenti itineranti proiettano al pubblico nella finzione cinematografica. «Sono vecchie pellicole che ho trovato ■■■■■■ ■ buono stato, malgrado i ■■■■ altri vecchi film che rischiano di andare perduti se non si provvede a ristamparli. Diciamo che si tratta di alcuni reperti del cinema, all'inizio del secolo. In questo ho avuto abbastanza fortuna perché ciò che volevo inserire ■ ancora ■ buono stato di conservazione. ■■■ interessava molto creare questo effetto di film nel film».

Verso la fine della vicenda i due fratelli si separano: uno torna al suo ■■■■■ di origine ■ si dedica ad altra attività, diciamo tradizionale, mentre l'altro ■■■■■ continua ■ lavorare nel cinema. «Ho voluto — *spiega Mingozzi* — da un lato simboleggiare in questo modo il passaggio dal cinema muto, irrazionale ■ quello sonoro, razionale e, dall'altro, il fatto che c'è ■■■ sceglie ■ via della normalità, ■■■■■■■ anche di comodo, mentre c'è chi invece continua nella strada dell'imprevedibilità, della continuazione dell'avventura aleatoria. Ed è chiaro che le mie simpatie vanno a quest'ultimo. Forse anche perché ci vedo un po' di ■■■ stesso».

Lamberto Antonelli

Cottafavi revival

S'inizia venerdì (Rete uno) un ciclo dedicato al regista

LUNEDI' — In onda sulla Rete Uno alle 20,40, il quarto film diretto e interpretato da Clint Eastwood, *Assassinio sull'Eiger*, datato 1975, con George Kennedy, Vonetta McGee, Jack Cassidy. E' la vicenda complicata di un professore di storia dell'arte che vive a Zurigo. L'uomo, spia, ex killer e bravo alpinista, per vendicare un amico e far fuori che gli per alimentare la collezione di quadri d'autore, ritorna alla vecchia professione. Fa fuori due amici e per finire il terzo scalerà il roccioso Eiger sulla temibile parete Nord. Scoprirà come è logico, ma quando scoprirà chi è questo temibile avversario ci sarà una sorpresa.

Su Montecarlo alle 20,30, *Le spie uccidono a Beirut*, diretto da Donan, con Rihard Harrison e Dominique Boschero.

MARTEDI' — La Rete Due propone alle 20,40, per *I nuovi del cinema americano*, *California Poker*, del 1974, diretto da Robert Altman, con George Segal, Elliot Gould, Barbara London, Ann Prentiss. Il film è stato trasmesso più volte tv private ma piacere rivederlo.

Si tratta della vita di due amici, Charlie e Bill, che hanno la passione per il gioco d'azzardo. In una casa da gioco si incontrano , poi festeggiano, derubano, si pestano e la lor vita si svolgerà interamente sui tavoli verdi. Per i due arriverà il «grande giorno», quello della vincita risolutiva: 82 mila dollari. Ma per i grandi giocatori conta di più sperare e vincere che vincere e allora! si separano.

MERCOLEDI' — La Rete Tre manda in onda per la serie *Schegge di futuro*, i *sopravvissuti*, del 1973, diretto da Richard Fleischer, con Charlton Eston, Edward G. Robinson, Joseph Cotten.

Ci 50 milioni di newiorkesi che ormai si nutrono dell'unico cibo rimasto, il «soylent verde», che dovrebbe contenere il plancton. Un delitto permette però ad un anziano signore e ad un poliziotto di scoprire che nel cibo c'è invece carne umana, perché il plancton è scarso da anni. Ma nessuno deve sapere e allora il vecchio morirà nel luogo apposito, un tempio, e il poliziotto verrà inesorabilmente ucciso.

trasmette alle 20,30, l'allegro *Il mangiavivi*, di Henry Verneuil con Fernandel e Chamarat.

— Nessun film sulle nazionali, mentre la Svizzera trasmette alle 20,35, *In tutta intimità*, diretto da Ralph Bourmans, con Marc Bober; e Montecarlo alle 20,30, *Ritorna l'amore*, diretto da John Cromwell, con Carole Lombard e James Stewart.

VENERDI' — Sulla Uno alle 21,30, prende il via la serie di di Vittorio Cottafavi. Il primo in programma, *Fiamma che si spegne*, del 1949, con Gino Cervi, Leonardo Cortese, Andrea Denis, Tino Buazzelli, Carlo Campanini. Una storia, si potrebbe dire, di «eroismo ereditario», dove si vede un carabiniere al fronte nella grande guerra e il figlio che cresciuto si arruolerà nell'Arma e partirà per la seconda guerra mondiale. Anche lui (che nel frattempo è stato rimandato a casa perché malato e andrà a comandare una stazioncina), per salvare altre vite umane, durante una rappresaglia tedesca, si presenterà e si sacrificherà al piombo nemico.

Montecarlo alle 20,30 trasmette *L'assassino è alla porta*, diretto da Van Guest con Stanley Baker e Joan Crawford.

SABATO — Due film sulle nazionali. Il primo sulla Rete Tre alle 17,10, *I sette falsari*, diretto da Yves Robert con Sylva Koscina. Vicenda di un pittore ed una bella coinvolti in una banda di che verrà poi tutta arrestata, tranne ovviamente loro che si salvano. L'amore fa miracoli.

L'altro film in programma sulla Due alle 21,30, è il celebre *Borsalino* di Jacques Deray con la coppia Belmondo-Delon. 30, boss, pistolettate, belle donne, bische e fox-trot. I due combattono tutti i rivali ma uno ci lascia la pelle. E detto Belmondo guardava a Bogart e Delon a Gatsby; di fatto i due si spartiscono il successo proprio come un bottino di rapina.

DENISE DEL TEMPO CUI INTERPRETO' CHE NON

Medea-Alvaro

Altri programmi delle tre reti

DEGLI ESPOSTI

LUNEDI' — *La Rete Due alle 20,40 manda in onda* Mixer. Cento minuti di televisione, *dove Sandra Milo se vede con Cecilia Gasdia, la nuova soprano veronese che alla Scala sostituito la Caballé. Alle 22,15, per* Attore solista, *Lucia Moriacchi interpreta* Il più forte, *di Strindberg e Edmonda Aldini*, Un marito ti ci vuole, *di Bacchelli.*

Sulla Rete Tre alle 20,40 per Finché dura la *seconda puntata* Vittorio Valletta, anni del boom. *La puntata arriva fino alla morte di Valletta nel 1967 e parla delle nuove espansioni produttive della Fiat.*

MARTEDI' — *La Rete Uno presenta alle 21,45 la terza puntata dell'inchiesta di Biagi dal titolo* Viaggio negli anni che contano: e dintorni. *I tempi resto dell'impero ricordati insieme con Biagi, dal presidente Pertini, dalla Ravera che fu in d'isolamento e ancora da Michèle Morgan, Montanelli, Jean Marais, Ertè e altri. Alle 22,30* Adam Strange. *alle prese* Il mistero degli abiti scomparsi; *il famoso attore inglese Anthony Quayle interpreta il protagonista.*

La Rete manda in 20,40, Il concerto del martedì, *da* Lanestate musica. *Alle 21,45* La riproduzione umana in mondo che bia, *ottava puntata dal titolo* Il dopo parto.

MERCOLEDI' — *Il tenente Kojak è sulla Rete Uno alle 20,40 per verifica* Terapia con la dinamite; *verrà come al solito a di una intricata vi cui ad una giovane che pratica la terapia gruppo, è stata fatta saltare la macchina con dinamite. Alle 21,35,* Quark, *che si pone il problema di come liberare l'ambiente scorie nucleari.*

Sulla Rete Due alle 21,45, dopo Tribuna politica, *va in onda quinta e ultima puntata del* Caso Murri, *dove si vede che il dibattimento non influenzerà Corte e vuole proprio colpire una famiglia, un certo atteggiamento politico. Alle 22,35* Arthur Clarke *spiega il mistero dei dei laghi.*

— *Sulla Rete Uno alle 20,40 il consueto* Flash *(seconda settimana di finali). Alle 21,45 per il giallo,* Noi accusa *dal romanzo di Raymond. Paul è insegnante che ha sposato una arpia trova conforto nell'amore per una collega ma quando vuole stringere di più il rapporto, donna scompare. Lui disperato la vita gli è impossibile.*

La Rete Due propone alle 20,40 per Hill Street giorno notte, Il furgone scuro. *Questa volta è il sergente Esterhaus che vedersela con un tipo che aveva mandato in galera. Va ad un appuntamento trova solo un uomo distrutto. Sulla Rete Tre 20,40 sono in scena* I cantautori di oggi domani con Cocciante, Dadi, Paoli, Finà.

VENERDI' — *La Rete presenta alle 20,40, la parte dello* giato La storia vera signora delle Camelie, *di Bolognini, con Volontè e Isabelle Huppert; finalmente Alfonsina (Huppert), avrà denaro e il conte Stalcelberg diventerà prostituta, signora dell'alta società.*

La Rete Tre in onda per prosa alle 20,40, La lunga notte Medea, *dramma due atti Corrado Alvaro, Piera Degli Esposti. Il lavoro ispirato tragedia di Euripide.*

SABATO — *Seconda puntata sulla Rete Uno, alle 21,45, dopo* Flash, de Una tranquilla coppia killer, *con Ray Lovelock Francesca De Sapio.* *di eliminare in questo episodio, l'ex ministro di Allende, Letelier, oppositore di Pinochet.* *Due, prende via, da Capera in diretta, la prima puntata* Ti piace Garibaldi? *Dove i dell'Eroe dei Due Mondi di la loro sull'attenato. La Tre alle 20,40 in onda la quinta puntata de* I Buddenbrook. *Siamo nella primavera 1853 le vicende famiglia dipanano con fortune.*

Questi i film delle «private»

LUNEDI' — *Serata interessante: Marlon Brando su Canale 5 alle 20,30 protagonista del drammatico* Un tram che si chiama desiderio, *in replica, con le vicende della Leigh alcolizzata sognatrice violentata dal cognato. Sullo stesso canale alle 14,45 Spencer Tracy è il padre della sposa nel film trasmesso dalla Rai non troppo tempo fa.*

Antenna Nord-Italia 1 propone un vivace menù composto dall'australiano Una scelta difficile *alle 21,30, con vicende di una donna che lascia il marito e cerca il suo sparo e thriller* Cosa successo a Rosemary's baby? *alle 23. Su Telestudio alle 21,15 il celebre fantascientifico* Mattatoio n. 5 *con il protagonista che ne subisce di tutti i colori e comincia ad evadere con la fantasia credendo per ore di ritrovarsi in dolce compagnia su di un meraviglioso pianeta.*

Sul Grp alle 20,40 Patrizia e il dittatore *vede ancora Vivien Leigh stavolta impegnata a contrastare un sindaco mepulomane, mentre su Tele City alla ora L'etrusco uccide ancora è un giallo italiano con rasoi e sangue a fiumi.*

MARTEDI' — *Bel giallo di Aldrich, su Antenna Nord-Italia 1 alle 21,30,* Un gioco estre- pericoloso *Burt Reynolds e nella storia delle indagini sulla morte di una ragazzina. Su Telestudio alle 21,15 troviamo* Adua e le compagne, *dramma di Pietrangeli con le vicende di quattro prostitute mascherate da una finta trattoria. Alle 23 sullo stesso canale* La casa delle mele mature narra da due bellone in orrido manicomio.

In Gatto e il canarino, *alle 20,30 sul Grp troviamo giallo Agata Christie tradotto in pellicola con le vicis mistificazioni di alla fine.*

BURT REYNOLDS SU 1

MERCOLEDI' — *Su Canale 5 alle 14,45 la Lollo è* La donna di paglia *dramma che la vede accanto a Sean Connery una torbida vicenda di omicidi e Alle 21,30* La lunga estate calda *ci presenta invece Paul Newman in veste di vicesceriffo in famiglia nel Sud, anche ingiustamente accusato di piromania.*

21,15 Giannini è Paolo il caldo, marito siciliano erotomane che fa un triste bilancio della sua vita egoista, *mentre su Antenna Nord-Italia 1 alle 21,30 Trin Van Devere è protagonista di* Ritratto di una signora con vari amanti, molti dubbi e *Mel Ferrer partner.* *Femina nell'*Ultimo avventuriero, *sul Grp alle 20,35, alterna la dolce vita a Roma con ritorni nella patria sudamericana incarnando personaggio del romanziere Robbins.*

GIOVEDI' — *Un film che a suo tempo fece scandalo e che è oggi previsto sulla popolarissima Antenna Nord-Italia 1 alle 21,30* Bob e Carol Ted e Alice, *storia di due coppie in crisi che cercano di risolvere tutto facendo i giochini a quattro.*

Telestudio che mente ha deciso di dedicare il giovedì media 21,15 annuncia Montesano in Amore vuol dir gelosia *riserva per le 24 il movimentato* Le avventure di Cartouche. 5 *21,30 fa ancora un regalo agli appassionati di Marlon Brando in coppia con la Magnani nel bianconero* Pelle di serpente.

VENERDI' — *Antenna Nord-Italia 1 alle 20,30 propone la commedia* Quando le persero la coda, *seguito di* Quando le donne avevano la coda, *con la Berger e Buzzanca nei panni dell'astuto commerciante* *Un'altra commedia italiana, su Canale 5 alle 21,30* Caccia volpe, *di Sica, con Peter Sellers, Victor Mature e Britt Ekland nella storia di un contrabbandiere che evade e organizza lo sbarco di un carico d'oro.*

Su Telestudio alle 21,15 Operazione diabolica *vede Rock nella fantascientifica di un'organizzazione efficiente e riosa che permette a insoddisfatti ripartire da zero con identità diversa dopo morte apparente.* Uno sporco eroe, *sul Grp alle 20,30,* è invece *Anthony Quinn. La vicenda che fa vivere quella killer che cerca di uccidere il presidente del Gabon rapito Johannesburg un'infermiera.*

— *Antenna Nord-Italia 1 fa scegliere* Il principe e la ballerina, *commedia con Monroe (tra l'altro prodotta dalla Monroe)* Romeo e Giulietta *di Zeffirelli. Canale 5 annuncia il thrilling* La pietra che scotta, *con Robert Redford George Segal simpatici furfanti che rubano un gioiello preziosissimo ma continuano a perderlo.*

Su Telestudio alle 21,15 La storia di Glenn Miller, *replica con James* la *del celebre trombettista morto in guerra. Alle 23 lo canale* Potenti *imprese quattro ladri che dopo colpo colossale scoprono che uno di loro (ma chissà chi) fa il doppio gioco più del diavolo.*

Musica di oggi

TORINO — *Una delle feste ormai rade della musica contemporanea si è celebrata ieri all'Auditorium della in occasione della consegna del «Premio Psacaropulo» a Lorenzo Ferrero. La cornice era costituita dall'esecuzione opere di Mario Zafred, dello stesso Ferrero e Girolamo Arrigo sotto la direzione musicale Carl Martin.*

E' difficile immaginare una campionatura più varia quella offerta dalle opere questi tre autori. L'ottava sinfonia di Zafred si segnala fin dalle prime battute per la nettezza della scrittura. Il vento dell'avanguardia e le tentazioni dello sperimentalismo, non intaccano tranquilla di Zafred che continua comporre con geometrica eleganza con un rigore un po' accademico. Con Ferrero siamo agli antipodi, già che la musica sia spericolata avventurosa, ci troviamo anzi oltre l'avanguardia, in una zona ove della musica del passato recuperato lo spirito non la lettera.

Del giovane musicista torinese a cui è toccato il «Premio Psacaropulo», si è ascoltata un'antologia di frammenti dalla Marilyn, l'opera che qualche fa fece convergere su di lui l'attenzione mirata del pubblico e della critica. La di questa partitura sembra a un paio d'anni di distanza accresciuta e bisogna riconoscergli raro pregio di legare l'attenzione dell'ascoltatore che resta preso tra spire di sonorità filiformi sulle quali ondeggia nell'aria Night oi the night *la femminile, ieri sera quella splendida di Paulette Berman, sottile ed eterea.*

Dopo consegna del premio i calorosi festeggiamenti del pubblico abbiamo ascoltato con larium per grande orchestra per l'Italia di Girolamo Arrigo. La vasta partitura, durata quarantina di minuti, assomiglia a un moderno poema sinfonico nel quale si fondono con commossa sincerità le suggestioni di ieri e oggi. Esponente di un'avanguardia moderata Arrigo sembra trovarsi oggi a suo agio e il suo Solarium parla con l'eloquenza taciuto a lungo non trovandosi in sintonia con le mode e i tempi.

La ricchezza varietà temi, magistrale orchestrazione capace di spostare grandiosi blocchi sonori, timbrica oscillante tra cupezza tardoromantica le sottigliezze impressionistiche solo alcuni pregi quest'opera ispirata dalla visione un'isola calcinata le. Decisivo le sorti questa musica è il respiro che le viene dal mutare incessante dei tempi di metronomo, sicché il passaggio zone ad episodi convulsi viene regolato misteriose, sottilissime scansioni. L'opera complessa ricca densissime stratificazioni.

Enzo Restagno

Lotta fino all'ultima battuta

Seconda giornata di scontri nel torneo dei teatri che si conclude domani sera

TORINO — Seconda giornata del torneo di improvvisazione tra compagnie teatrali ieri Promotrice Belle Arti davanti un pubblico strabocchevole (almeno persone sono rimaste fuori). La competizione, organizzata dal Teatro Stabile e dall'assessorato allo Sport del Comune per «Sapere di sport», è così giunta termine della fase eliminatoria.

Altri otto gruppi si affrontati ieri pomeriggio e sera e dallo scontro sono uscite vincitrici quattro compagnie che fronteggeranno oggi, nei quarti di finale, le quattro équipes che hanno superato eliminatorie di giovedì. cronaca del pomeriggio di ieri ha visto il Teatro della tosse di Genova battere il Teatro del vicolo di Reggio Emilia, e il Teatro del setaccio (Reggio Emilia) affermarsi sul Teatro dell'Imprevisto (Modena). Arbitro di entrambi gli scontri il professor Alonge.

Il primo gruppo torinese della giornata sceso in campo terza gara con il Teatro dell'Angolo che ha avuto la meglio su l'Ecole des Bouffons Bologna (arbitro il critico Nino Ferrero). E' stata lotta corsa fianco a fianco e che ha visto i torinesi superare i bolognesi un margine ristretto. Dopo le prime sei manches i due gruppi si sono affrontati, nell'ultima, la più impegnativa dal punto vista del tempo (dieci minuti improvvisazione), l'obbligo di un fondale: un paesaggio lunare.

Gli ospiti hanno dato vita a un viaggio di uno strampalato gruppo di astronauti che sulla navetta spaziale improvvisano o sorta di gag: telefonano alla mamma, soffrono di mal d'astronave e vomitano nella stratosfera. I padroni di casa l'hanno invece risolta immaginando un operaio che per tornare a casa, credendo di prendere l'ascensore, sale sull'astronave si trova sulla luna. Al termine votazione che vede vincitori i ragazzi del Teatro dell'Angolo, ma c'è chi ha mugugnato e ha accusato il pubblico di campanilismo.

E poi «match-clou» della serata: i napoletani del Teatro Alfred Jarry, capeggiati dai due Santella (magrissimo lui e grassissima lei), che si sono imposti con facilità sul gruppo di contemporanea Bella Hutter. Arbitro il critico Sandro Casazza.

Difficile improvvisare per un gruppo di danza. infatti i cinque della Bella Hutter hanno praticamente riproposto il loro repertorio senza tenere conto temi degli altri obblighi di improvvisazione.

Altro discorso per i Santella che hanno snocciolato anche loro un collaudato repertorio di napoletane ma riuscendo sempre farle aderire al tema su cui occorreva improvvisare. Ed stata soprattutto l'ultima manches (un tentativo mettere in scena il Faust sullo sfondo di foresta «post-moderna») che ha scatenato gli applausi del pubblico.

Ed ecco gli accoppiamenti per i quarti di finale che si svolgeranno oggi:

Ore 15,30: Gran tro Teatro dell'Angolo.

Ore 17,30: Teatro del sole contro Teatro Ingenuo.

20,30: Teatro Alfred Tarry contro Teatro taccio.

Ore 22,30: Teatro della tosse contro Il Pazzo e il pendolo.

s. t.

IL TEATRO DEL SETACCIO IN SEMIFINALE

Mannino a Ottawa con l'orchestra Nac

ROMA — Franco Mannino l'incarico direttore consigliere artistico dell'orchestra della National Arts Centre di Ottawa.

Il nel 1963 dal governo federale canadese con specifica funzione di luogo di incontro della vita culturale nazionale e internazionale.

Mannino sarà promotore di tutte le attività musicali della Nac.

Il teatro dell'80

Si conclude il convegno dell'Unione Culturale

TORINO — *Si conclude oggi con una conferenza-dibattito la rassegna* Teatro: *promossa «Teatro all'Unione Culturale Franco Divisa in tre sezioni, gna teatro postmoderno, a di Giuseppe Bartolucci, ottanta, a Achille e Lorenzo Mango e Nuove Frontiere del teatro a cura di Giuseppe Bartolucci e Gigi Livio, la rassegna ha fornito le massima informazione movimenti artistici e di ricerca dell'ultimo decennio.*

Passato dell'avanguardia opposizione di linguaggio e di scrittura al teatro tradizionale, gli Anni 70 e sono dedicati all'azione il movimento e l'immagine. Gli Anni 80 ora, grazie anche tecniche elettroniche alla sempre crescente interdisciplinarietà generi spettacolari, tendono ad attraversare mass-media l'uso del video-tape, della moda, del design, non con il tono provocatorio dell'avanguardia, bensì come ricerca sulle possibili comunicazioni nell'odierno territorio metropolitano.

fondamentale è proprio questa: «Che tipo arte può nascere da questo scenario?». *La nuova generazione sembra capace di dare risposta positiva, lavorando sensibilità ed originalità sui diversi generi.*

Oggi, nella giornata conclusiva, gli esperti settore, tenteranno fare punto sulla situazione attraverso i lavori visti nelle giornate precedenti. I diciassette gruppi partecipanti (sei fisicamente rappresentazioni teatrali e gli altri con lavori fatti apposta per il video-tape) portano ognuno la loro esperienza con i modi i materiali a loro più congeniali.

Passati sulla scena Il Marchingegno, Marcello Sambati, Gianni Colosimo e Antonio Sixty, *stasera vedremo* Raffaello Sanzio e il Gruppo di ricerca materialistica.

t. lg.

TEATRO
ASSEMBLEA TEATRO
«IN FRA LI CASI...»
al 29 maggio ore 21
prenot. tel.

ARCI TORINO — COMUNE DI TORINO
PROVINCIA DI TORINO — REGIONE PIEMONTE
TEATRO ALFIERI
ORE 16 e 21
LANTERNA MAGICA
in
IL CIRCO MAGICO
Pren. Arci Torino tel. 8396740
Torviaggi tel. 504142
ULTIMI DUE GIORNI

TEATRO ALFIERI
per 4 giorni
BALLETTO ISRAELE
BAT-DOR

RENZO GALLO
Giovedì-venerdì-sabato
... arrivederci a

LA COMETA
PIOBESI
STAGIONA PER I
BALLO LISCIO MACARIO'S
DOMANI SERA CASTELLINA PASI

Le Striée
Via Pastrengo 120 -
Via Cuneo -
DISCOTECA
Disc - Jokey VIKY

LANTERNA MAGICA
ULTIMI 3 SPETTACOLI
OGGI ORE 16 e 21
DOMANI ORE
Speciali riduzioni per famiglie agli spettacoli pomeridiani

SMERALDO
CHIVASSO
SERATA LISCIO
CLAUDIO

CENTRALINO
Ore 22 recital cabaret
PAULIN
Pren. t. 837500

C. Vinzaglio
ore 21
DISCOTECA

COLLINS
Corso Vittorio 64
21 DISCOTECA

a cura del Teatro Stabile di Torino
Torino - Promotrice di Belle Arti
Parco del Valentino
13-16 maggio 1982
16 Compagnie
80 Attori
15 Spettacoli
30 ore di Teatro
ELIMINATORIE:
ore: 15,30-17,30-20,30-22,30
domenica 16 - ore: 15,30-17,30
FINALE:
domenica 16 - ore 21
REGIONE PIEMONTE ASSESSORATO TURISMO E SPORT
PROVINCIA DI TORINO ASSESSORATO CULTURA TURISMO E SPORT
CITTA DI TORINO ASSESSORATO SPORT E TURISMO
CITTA DI IVREA ASSESSORATO SPORT
C.O.N.I.
TEATRO STABILE di Torino
Kappa Sport

STREPITOSO SUCCESSO
DEL PIU' FAMOSO CIRCO ITALIANO

NANDO ORFEI
Il domatore Televisione italiana
presenta PARCO
IL CIRCO DELLE MERAVIGLIE
Tel. 765.813
Tutti i giorni spett. 16,30 ore 21,30
Festivi spettacoli 14,45 - 17,30 - 21,30
Partecipano spettacolo i più grandi acrobati del mondo, tra cui il leggendario
"UOMO PROIETTILE"
Improrogabilmente fino al 30 maggio

Rete uno

14 — **Giacinta,** sceneggiato. Con Franca Maria De Monti, Giorgio Bonora, Maria Pia Frezza, Mario Colli, Teresa Ricci, Veronica Lazar, Ombretta De Carlo, Beppe Chierici. Regia di Gian Luigi Calderone. Quinta puntata, replica

14,30 **Sabato sport,** a cura della redazione sportiva del Tg1: **Tennis,** da Firenze, torneo internazionale - **In Eurovisione da Monaco di Baviera:** campionato del mondo dilettanti di pugilato

16,30 **I giorni della libertà,** documenti. Seconda puntata: Spartaco

17 — **Tg 1 flash**

17,05 **L'appuntamento con Barbara Boncompagni in Tre per Tre,** varietà musicale. *Ultimo appuntamento con la trasmissione presentata dalla figlia del regista Boncompagni. Ospiti della puntata di oggi sono: Riccardo Del Turco, Mario Castelnuovo, Gianni Togni e Andrea Fort. Due le gare in programma, quiz di dischi e quella di cantanti dilettanti*

18 — **Cleto [illegible] e il cicalone,** cartoni animati

18,10 **Estrazioni del Lotto**

18,15 **Le ragioni della speranza**

18,25 **Speciale Parlamento**

18,50 **Alle radici del rock'n roll.** Prima puntata: 1955-1958

19,45 **Almanacco del giorno dopo** - Che tempo fa

20 — **Telegiornale**

20,40 **Flash,** gioco a premi presentato da Mike Bongiorno. — *Secondo appuntamento con Bongiorno per la sfida dei campioni della trasmissione iniziata giovedì scorso*

21,45 **Una tranquilla coppia di killer,** sceneggiato. Con Francesca De Sapio, Ray Lovelock, Lino Troisi, Emanuele Ricci, Gastone Bertolucci, Rita Savagnone, Francesca Juvara, Linda Sini. Regia di Gianfranco Albano.Prima puntata — *Storia di una singolare coppia di coniugi. Michael e Mariana che vivono una tranquilla esistenza in Cile, con due figli e abitudini borghesi e [illegible]ne. Lei scrive trame di gialli, lui invece è un killer della Dina, la polizi[illegible] segreta di Pinochet*

22,45 **Prossimamente**

23 — **Telegiornale**

23,30 **[illegible] di [illegible] Invisibili,** documenti. Replica

Rete due

14 — **Scuola aperta,** settimanale di problemi educativi

14,30 **In [illegible] Petruzzelli di Bari,** Tv2 e Radiouno in collaborazione con l'Associazione Fonografici Italiani e col patrocinio del Comune di Bari presentano: **Azzurro '82,** gara musicale a squadre condotta da Beppe Viola. Terzo incontro, prima parte. Continua la gara tra cantanti iniziata venerdì e organizzata da Vittorio Salvetti. Le giurie sono composte da circa 2000 persone raggiunte tramite un sondaggio di opinione. Alla finale partecipano i capi delle varie squadre con il miglior [illegible] della loro formazione, *più un big che si [illegible] corrente musicale. Con Alice vedremo Franco Battiato; con Loredana Berté Roberto Vecchioni; con Ron Lucio Dalla; con Peppino Di Capri Milva; con Roberto Camerini Donatella Rettore;* e infine con *Riccardo Cocciante Gianni Morandi*

15,20 **Da Cortona: [illegible] quesimo Giro d'Italia.** Seconda tappa

16,15 In [illegible] teatro Petruzzelli di Bari: **Azzurro '82.** Terzo incontro, **seconda parte**

17,45 **Tg2 flash**

17,50 **Prossimamente,** programmi per sette sere. A cura di Pia Jacolucci

18,05 **Tg2 dribbling,** rotocalco sportivo del sabato. A cura di Beppe Berto e Remo Pascucci

18,45 **Estrazioni del [illegible]**

18,50 In diretta dagli studi della Fiera di Milano: **Il sistemone,** un programma a quiz di Leo Chiosso e Sergio D'Ottavi. Conduce in studio Carla Urban — *Due i concorrenti che si presentano ogni settimana. E' possibile vincere migliaia di schedine del Totocalcio. Anche a casa, telefonando, si può rispondere a quiz su materie sportive*

19,45 **Tg2**

20,40 **L'erede al trono,** sceneggiato. Con Gunter Stack, Maria Schell, Jan Kolwitz. Seconda ed [illegible] puntata — *Chiuso [illegible] fortezza di Kuetrin dopo l'ennesimo scontro con suo padre, Guglielmo I, l'erede al trono, il futuro Federico il Grande ripercorre con la memoria gli anni tempestosi dell'infanzia e [illegible] prima giovinezza*

21,50 **Azzurro [illegible]** - Telegiornale - Azzurro '82

Rete tre

FILM 17,05 **Rocambole,** di Bernard Borderie, con Hedy Vessel, Lilla Brignone, Guy Delorme, Giuseppe Porelli. Francia avventuroso 1962 — *Ai primi del Novecento un ladro gentiluomo [illegible] una lezione ad un militarista prussiano in [illegible] della Francia. Niente a che vedere col lunghissimo romanzo di Ponson du Terrail. Il regista è quello della serie di Angelica*

18,45 **Prossimamente, programmi per sette sere**

19 — **Tg3** - Intervallo [illegible] **La gondola del tempo: Marieta e la [illegible] fuggasa padovana**

19,35 **Il pollice,** programmi visti e da vedere sulla rete Tre

20 — **Tuttinscena,** fatti, opinioni e personaggi dello spettacolo - Intervallo con: **La gondola del tempo**

20,40 **I Buddenbrook,** sceneggiato. Quarta puntata — *Per sposare Tony Grunlich ha falsificato i libri contabili. Nel 1850 fallisce. Lei torna [illegible] suoi con la figlia di tre anni. Muore il console e suo figlio Thomas [illegible] prende il posto*

22,15 **Tg3**

22,50 **Da Milano:** pasqua dell'atleta

Svizzera

14 — **Da Lugano: [illegible] internazionale di tennis femminile,** cronaca diretta - Nell'intervallo (14,55 - 16,30 circa): **Ciclismo, giro [illegible]** cronaca diretta delle fasi finali e dell'arrivo alla tappa

17,45 **La grande vallata,** telefilm

18,15 **Music Mag,** suoni e immagini per gli anni Ottanta

18,45 **Telegiornale**

19,50 **Il Regionale,** rassegna [illegible] e avvenimenti della Svizzera italiana

FILM 20,40 **Gli occhi che non sorrisero,** di William Wyler, [illegible] Laurence Olivier, Jennifer Jones, Miriam Hopkins, Eddie Albert, Mary Murphy. Usa drammatico 1952 — *Una ragazza di provincia s'innamora del direttore [illegible] ristorante che pur avendo moglie e figli [illegible] di fuggire con lei rubando dei soldi allo scopo. Scoperto, lui è costretto a restituire il denaro, viene licenziato e gira invano [illegible] ricerca di un [illegible] Lei diventa un'attrice di successo e gli fa capire di essere ormai solo un ostacolo [illegible] carriera*

22,35 **Telegiornale**

22,45 **Lo Sport**

Montecarlo

17,35 **La [illegible]cola Heri - Capitan Nemo,** cartoni animati

17,55 **Gundam,** cartoni animati

18,25 **La Tata e il professore,** telefilm. Con Juliett Mills. *Le divertenti avventure di una Mary Poppins [illegible] nostri giorni*

18,55 **Shopping,** guida agli acquisti sicuri

19,10 **Telemenù,** [illegible] ricetta del giorno e utilissimi consigli di cucina presentati da Wilma De Angelis

19,20 **L'ispettore Bluey: Cambiamo sistema,** telefilm. Con Lucky Grills, John Dietrich

20,15 **Notiziario**

20,20 **Editoriale,** commento del giorno a cura del Giornale Nuovo

FILM 20,30 **[illegible] mostro,** di Jean Renoir, con Jean-Louis Barrault, Teddy Bills, Jean Topart, Michael Vitold. Francia horror 1959 — *Raffinatissima versione della storia del dottor [illegible] firmata da Renoir, originalmente filmata per la tv e ambientata ai giorni nostr*

22,10 **Oroscopo**

22,15 **A Boccaperta,** settimanale satirico di [illegible]

23,10 **Notiziario** - Editoriale

Capodistria

18 — [illegible]

18,05 **Special** con Angelo Baiguera

18,35 [illegible] animati

18,55 **Da [illegible] di Baviera: campionato mondiale di pugilato dilettanti**

20,15 **Telegiornale** - punto d'incontro

FILM 20,30 **Film,** titolo non pervenuto in tempo utile

22 — **Telegiornale** - tuttoggi

22,10 **[illegible] Baviera: campionato mondiale di pugilato dilettanti**

23,40 **Telegiornale** - tuttoggi

Italia1 58-41-25-23 (Antenna Nord)

14,30 **Chips,** telefilm

FILM 15,30 **[illegible] la città [illegible] parla,** di John Ford, con Edward G. Robinson, Jean Arthur. Usa commedia 1934 — *Un [illegible]angster scopre che c'è un timido impiegato che è il [illegible] sosia. Allora [illegible] rapisce per approfittare della cosa*

17 — **[illegible] Bum Bam,** per i ragazzi: **I Superamici,** cartoni animati - **Calabel,** cartoni animati

18,30 **Magician,** telefilm

19,30 **Chips,** telefilm

FILM 20,30 **Scegli il film,** film scelto tramite votazione dai telespettatori tra: **Il gioco [illegible] pigiama** con Doris Day. Usa commedia 1958 — *In [illegible] fabbrica di pigiami rivendicazioni sindacali, [illegible] e molti balletti* - **Scusa, me lo presti tuo marito?,** con J[illegible]k Lemmon. Usa commedia 1964 — *Felicemente sposato accetta per una questione legale di farsi p[illegible] per il marito di un'amica. Situazioni comiche*

22,10 **FBI,** telefilm

23,30 **Premundial '82**

1 — **[illegible] Dante,** telefilm

1,30 **Dyck Van [illegible],** telefilm

il meglio alla radio

UNO (FM 92,1)

LUCIANO SALCE

14,30 [illegible] '82. Gara musicale a squadre condotta da Beppe Viola. Tra le 15,30 e le 16: **65° Giro d'Italia - 2ª tappa Viareggio - Cortona**

17,45 **Autoradio.** Programma di Anna Bontempi e Flavia Soldi

18 — **Obiettivo Europa.** Colloqui trisettimanali su arte, cultura e spettacolo condotti da Giuseppe Liuccio

18,45 [illegible] 1 Sport presenta **Pallavolo.** Il campionato italiano in diretta dagli stadi a cura di Gianfranco Pancani

19,30 **Radiouno jazz '82.** Agli inizi [illegible] jazz moderno con Giorgio Balducci

20 — **Black-out.** Programma di Guido Sacerdote, Luciano Salce, Italo Terzoli [illegible] Enrico Aime

20,40 [illegible] a **Napoli** con Riccardo Caggiano ed Enrico Caria

21 — **«S» come [illegible]** Divagazioni e attualità mediche di [illegible] Sterpellone

21,55 In diretta dal Teatro Petruzzelli di Bari **Azzurro [illegible]** musicale a squadre condotta [illegible] Beppe Viola

DUE (FM 95,6)

14 — [illegible] **regionali**

15 — [illegible] **Stropponi.** Originale radiofonico in 13 puntate di Fabio Venturini

16,42 **Hit Parade.** Presenta Paolo Testa

17,02 **A giro di posta.** Corrispondenza con gli ascoltatori su problemi pensionistici

17,32 Invito a **Teatro Il falco d'argento.** Commedia in tre atti di Stefano Landi

21 — Dall'Auditorium [illegible] Foro Italico I [illegible] **ti di Roma.** Direttore Gianandrea Gavazzeni

22 — **Ouvertures mozartiane dir[illegible] da Karl Böhm**

22,50 **Città notte: Macerata.** Testimonianze e riflessioni notturne sul vivere quotidiano

TRE (FM 98,2)

13 — **Pomeriggio musicale** a cura di Pierluigi Tabasso

17 — **Spazio Tre.** Musica e attualità culturali presentate [illegible] Renato Oliva

20 — Salvatore Califano vi invita a **Pranzo alle [illegible].** Musiche e canzoni soprattutto di ieri

21,10 **Dalla Radio di S[illegible]carda: Trio Reger**

22,30 Un racconto [illegible] Edgar [illegible] **Tutti i bruciato**

G. R. P. Canali 42-60-66

14 — **Don Chuck**, cartoni animati
14,30 **magnifica dozzina,**
15 — **Vinovo corre**, trotto in diretta, giochi e quiz premi
16,50 **Grp spettacoli**
17 — **Luna Park**, per i ragazzi
17,55 **Chuck**, cartoni animati
18,30 **Starzinger**, cartoni animati
18,55 **magnifica dozzina**, telefilm
19,26 **Grp flash**
19,35 **Grp attualità**
19,45 **Tribuna famiglia**
20 — **Un campione giorno**
20,25 **Il grillo parlante**, cabaret con Beppe Grillo
FILM 20,35 **Tenderly**, Franco Brusati, con Vima Lisi, George Segal, Paola Pitagora. Italia commedia — *Un brillante medico legatissimo alla professione e alla carriera giovane donna svagata e piena di sogni fantasie si amano riescono ad andare d'accordo. La donna rifiuta legarsi definitivamente all'uomo quando ormai si trova davanti all'altare. Il medico lascia definitivamente. I si ritrovano anni dopo quando il loro amore solo ricordo*
22,20 **La bionica,**
23,15 **Il grillo parlante**, cabaret
23,25 **Grp flash**
FILM 23,30 **Sexy boat la nave del piacere** di John Hilbart, con Annie Sie. Danimarca erotico 1977 — *hard core purgato per la televisione: il capitano di mercantile non accetta donne bordo. Due intraprendenti ragazze però s'imbarcano di nascosto*
FILM 1 — **Il mondo condanna,** Gianni Franciolini, Alida Valli, Amedeo Nazzari, Serge Reggiani, drammatico — *Fiorentina, espulsa Parigi dove faceva vita, tenta il suicidio ma viene salvata in tempo. In tre se la contendono: un industriale buono e onesto, uno spasimante giovane e violento e il suo sfruttatore.*
FILM 2,30 **di una ragazzina,** di Pierre Chevalier, con Alice Arno. Francia-Belgio drammatico 1973 — *Una giovane viene violentata da tre teppisti. Rimasta incinta cerca abortire clandestinamente. La cosa trapela e viene processata. Stanno per condannarla quando un gruppo di femministe comincia difenderla*
4 — **Un rantolo buio,** Italia giallo
FILM 5,30 **Loving**, con George Segal. Usa commedia

Canale 5 Canali 32-36-43-61-69

13 — **Pugilato: Leonard-Stafford,** titolo mondiale pesi Cronaca registrata
16 — **mare,** documentario
FILM 16,30 **Fra' Diavolo,** di Giorgio Simonelli, con Ugo Tognazzi, Moira Orfei, Francisco bal. Italia commedia 1963 — *regno di Napoli occupato francesi colonnello organizza spedizione contro un brigante. Alcuni frati però danno a quest'ultimo*
— **Hazzard**, telefilm
19 — **Dallas**, telefilm
20 — **Superbis,** gioco a premi presentato da Bongiorno
20,30 **Il mio amico Arnold,** telefilm
FILM 21,30 **giorni Pechino,** di Nicholas Ray, con Charlton Heston, Flora Robson. Usa avventuroso 1963 — *Nella primavera Novecento le delegazioni straniere Pechino costrette asserragliarsi nella cittadella diplomatica per difendersi dal boxer in rivolta aizzati dall'imperatrice. A difenderli c'è distaccamento di fanteria americana*
23,30 **Il grande tennis Canale 5**
FILM 1 — **Esorciamo,** film per la tv. Di John Cooper. Usa drammatico

R.Tele Aosta Canali 62-31-35

14 —
15 — **August**, telefilm
FILM 16 — Sergio Grieco. avventuroso 1972 — *Nel 1918 un soldato tedesco decide finire anzitempo guerra indossando una francese. E' l'inizio di lunghissima di peripezie poiché tutti gli lo credono spia*
17,30 **Tang**, telefilm
18 — **Zaborgar**, cartoni animati
18,30 **Combat**, telefilm
19,30 **Notiziario**
19,45 **Vita da sub**, documentario
20,15 **Cartoni animati**
20,45 **Dan August**, telefilm
FILM 21,15 **idiota,** di Edouard Molinaro, Brigitte Bardot, Anthony Perkins. Francia commedia 1964 — *Una sprovveduta ragazza in realtà una spia controspionaggio, imbattibile smascheratrice di agenti sovietici. Un brillante professionista è invece ingenuo che pensa di aiutarla si ritrova invece coinvolto in intrigo di spie*
23,15 **Videostar in concerto - Telefilm**

Telestudio (Retequattro) Canali 24-45

14 — **Storie di vita: Dancin'Days,** sceneggiato
FILM 14,45 **Jean Harlow, la donna non** con Carol Baker, Martin Balsam. Usa drammatico 1964 — *Ritratto un po' fantasioso, zuccherato e irreale della famosa Platinum blonde Hollywood morta giovanissima dopo una vita almeno in-*
16,30 **Cuore,** cartoni animati
17 — **Formula uno,** per i ragazzi
18 — **Una strana ragazza,** telefilm
18,30 **Dancin'Days,** sceneggiato
19,45 **Cuore,** cartoni animati
20,15 **La famiglia Bradford,** telefilm
FILM 21,15 **Un uomo per Ivy,** D. Mann, Sidney Poitier, Abbey Lincoln. Usa — *Panico in una tranquilla famiglia campagna: la simpatica cameriera ha deciso di andare a vivere in città*
23 — **Dossier fasciamo,** documenti
FILM 23,30 **trema, polizia vuole giustizia,** di Sergio Martino, Luc Merenda, Richard Conte. Italia poliziesco 1972
FILM 0,30 **impuri all'italiana,** O. Bray, Maurizio Arena, Dagmar Lassander. Italia commedia 1976

Quarta Rete Canale 22

FILM 14 — **morire?,** di Aldo Lado. Italia giallo 1973 — *Giallo all'italiana con sadiche uccisioni di donne semisvestite bambine indifese, assassini e madri prostitute. C'è di tutto*
15,30 **Hogga,** telefilm
16 —
16,30 **I-Zemborg**, cartoni animati
17 —
FILM 18,45 **Film,** non pervenuto in tempo utile
19,45 **I-Zemborg**, cartoni animati
20,15 **Torino cinema**
20,30 **Quentin**, telefilm
21 —
FILM 21,30 **L'ultimo dei banditi,** di Peter Landers, con George Montgomery. Usa 1956 — *Una di fuorilegge seguente espediente per arricchire: organizza fuga di noti banditi in galera, poi li uccide e intasca taglie poste sulla loro testa. Insospettito agente federale indaga scopre tutto. Naturalmente di farlo tacere*
23,15 **Cisco Kid**, telefilm
FILM 0,20 **Film**

Teleradio city Canali 44-47

15,50 **Doris Day,** telefilm
16,20 **Starzinger,** cartoni animati
16,50 **I animati di Hanna e Barbera**
17,20 **God Sigma,** cartoni animati
17,50 **I cartoni animati Di-**
FILM 20,30 **Gunga Din,** di G. Stevens, con Cary Grant, Joan Fontaine. Usa avventuroso — *Tre soldati inglesi nell'India colonizzata si ritrovano dover fronteggiare soli tughs in rivolta*
22 — **Telefilm**
FILM 23 — **L'uomo** , Jeff Chandler, Rock Hudson, Evelyn Keyes. drammatico 1951 — *Un minatore per sfuggire alla pericolosa vita di miniera, comincia fare il pugile. E' molto in gamba e stravince tutti gli incontri, ma solo perché quando viene colpito reagisce malissimo diventando bella. Il pubblico che pure lo idolatra sembra odiarlo. Un giorno sul ring incontra un vecchio amico. Decide di combattere come si deve perde.*
FILM 0,30 **Il ladro** Francia commedia 1973 — *Ladro si porta letto le si trasformano in complici*

Quinta Rete Canale 47

15 — **Gundam**, cartoni animati
15,30
16 —
FILM 17 — **Il califfo Bagdad,** di Francisci, con Robert Malcom, Sonia Wilson. avventuroso 1974 — *Tornato Simbad scopre che il califfo gli ha confiscato tutti i beni. Lotta per recupero*
18,30
— **Gundam**, cartoni animati
20 — **Cartoni animati**
20,30 **Avventura Malaga,** La- Benedek, con Edmund Purdom, T. Howard. Inghilterra drammatico — *In tre, un fabbro, la ragazza complice, compiono una rapina. Poi complice scappa Malaga col bottino. Gli altri due dietro*
FILM 22,15 **cieli,** con Fran- Romana Coluzzi. Italia satirico — *Si prendono di mira le debolezze, i difetti e i vizi dell'Italia clericale e fintamente emancipata da certo strapotere Chiesa*
23,45 **Scacco matto,**
0,45 **Mondo di notte**, telefilm

Videogruppo Canali 52-54-57

14 — **Asta**
15,30 **Calcio** del campionato inglese
17 — **Usul**, cartoni
18,45 alla piccoli annunci economici in diretta per telefono con Audero
19 — **Dolby a colori.** Filmati musicali e presentati Del Santo
19,30
20 — **Usul**, cartoni
20,30 **Io non sono una** di Philip Dunne, Borgnine, Ray Milland, Nina Foch. Usa drammatico 1957 — *Onesto funzionario è vittima caccia streghe. Dimostra innocenza viene ugualmente licenziato. Un secondo processo definitivamente sua onestà. Film antimaccarthista nonostante l'inserimento di numerose di chiara propaganda*
22,30 **La Supertrain,**
23,30 **Monitor**
23,45 **Videonotizie**
0,10

Tele Subalpina Canale 46

17 — **Giorno per giorno**, telefilm
FILM 17,30 **La prima** Spagna commedia — *Tre bambini e cercano di scagionare vecchio ma innocente*
19 — **Rassegna stampa**
19,15 **Turismo giovane**
20 — cartoni
20,30 **Cowboy in Africa**, telefilm
FILM 21,30 **Operazione** con Lana Turner, Connery. commedia 1958
23 —

Tv Flash Canali 39-26

FILM 14 — **E mi lasciò senza indirizzo...,** con Ugo Tognazzi. Italia commedia
FILM 15,30 **El Cjorro**, Italia western
17 — **Cartoni animati**
FILM 17,30 **Film,** titolo non pervenuto in tempo utile
19 — **Cartoni animati**
19,30 **Flash attualità**
20,15 **Cartoni animati**
20,45 **Musica a Torino**
21,15 **Non è** telefilm
FILM 22,15 **Lo sconosciuto del terzo piano**, Usa giallo

Rete Manila 1 Canali 37-44

14,30 **spettacolo**
FILM 16,30 **La moglie del professore,** di Tim Burstall. Usa commedia 1976
18,30
19,30 **Docteur Caraibe**, telefilm
20 — **Telefilm**
20,30 **New Yard,**
FILM 21,30 **Le sei mogli di Enrico VIII,** Inghilterra storico 1933
FILM 23,30 **Scipione l'africano,** Italia storico 1937

Studio Nord Canali 49-43

14 — **All'ombra del** Usa avventuroso 1965
15,45 **Filmati musicali**
FILM 16,15 **Un a è fuggito,** di Robert Bresson. Francia drammatico 1958
18,30 cartoni animati
19,05 **Giorno dopo giorno**
19,15 **Canavese oggi**
FILM 20,50 **I figli di nessuno**, con A. Nazzari, Y. Sanson. Italia drammatico
22,30 **Canavese oggi**
FILM 23 — **Film**

Telecupole Canali 57-64

FILM 13 — **d'amore,** Inghilterra drammatico 1972
14,30 **Ciclismo**
15 — **Peyton Place**, telefilm
16 — **Film**, titolo non pervenuto
17,30 **preferia,**
—
20,30 **Washington porte chiuse,**
21,30 **grande**, giochi a premi
23 — **Rombo tv**,
FILM 24 — **Film**

A3 Piemonte 33-25-27-71-39

14 — **Giochi a premi per i ragazzi**
16 — **A A A, asta telefonica**
18,50 **Rombo tv**, automobilismo
19,50 **Telefilm**
20,20 **Il grillo** cabaret con Beppe Grillo
FILM 20,30 **Il cervello**, Francia Italia
22,50 **Il grillo**
FILM 23 — **Film**, titolo non pervenuto tempo utile

Rete uno

10 — [illegible] di [illegible] prete operaio, sceneggiato. Con [illegible] Dauqst. Terza puntata
10,30 Dal palazzo Cuttica di Alessandria Un [illegible] per domani. Niccolò Paganini: La [illegible]
11 — [illegible]
11,55 **Segni del tempo,** settimanale di attualità religiosa
13 — **Tg l'una,** quasi un rotocalco per la domenica
13,30 **Tg1** [illegible]
13,40 **In diretta** [illegible] In..., varietà presentato da Pippo Baudo. Ospiti musicali e non di questa puntata [illegible] Romina Power e [illegible] no, Rosanna Fratello, I Whispers, [illegible] Andreasi, Carlo Lizzani, Franca Valeri, Lilia[illegible] Simonetta, Indro Montanelli, Mario Cervi
14,30 **Notizie sportive**
15,15 **Discoring,** musica [illegible] dischi presentati [illegible] Jocelyn. Ospiti [illegible] oggi sono: Laura Luca, Eduardo De Crescenzo, I Paris, Phoebe Cates, Thierry York
16,45 [illegible] **sportive**
17,25 [illegible]: **Fegato di ferro,** telefilm. Con Alan Alda, Wayne Rogers
17,50 **Notizie sportive**
18,30 **Novantesimo minuto**
19 — **Cronaca regis[illegible] di [illegible] tempo di una partita di serie A**
20 — **Telegiornale**
20,40 **L'Andreana,** sceneggiato. Con Ilaria Occhini, Gastone Moschin, Mario Cei, Mariachiara Mazzari, Sara Mintrone, Eurilla Del Bono, Micaela Giustiniani, Angela Ciccorella. Regia [illegible] Leonardo Cortese. Quinta [illegible] ultima puntata — *Andreana [illegible] con molta [illegible] l'arrivo [illegible] Felice, [illegible] suo vero figlio e riordina [illegible] povera casa [illegible] pescatori [illegible] cui [illegible] vive. Quando il giovane [illegible] arriva [illegible] di sottrarlo [illegible] curiosità [illegible] vicini. Il loro rapporto [illegible] subito [illegible] perché la malattia [illegible] cui soffre rende il giovane egoista e scontroso. Verso [illegible] poi, Felice nutre [illegible] sordo rancore [illegible] si trasforma in ostilità aperta*
21,45 **La domenica sportiva,** cronache [illegible] dei principali avvenimenti [illegible] giornata
22,45 [illegible] **Battisto in concerto,** musicale
23,20 **Telegiornale**

Italia1 (Antenna Nord) 58-41-25-23

8,30 **La grande vallata,** telefilm
9,30 **Fbi,** telefilm
FILM 10,30 **Scegli il film tra: Il gioco [illegible] pigiama,** con Doris Day. Usa commedia [illegible] **Scusa, [illegible] lo presti tuo marito?,** con Jack Lemmon. Usa commedia 1964
12,15 **Calcio: Premundial 1982**
13,30 [illegible] **di [illegible] di boxe**
14,30 **Chips,** telefilm
FILM 15,20 [illegible] **Terra,** con John Saxon, [illegible] Margolin. Usa, fantascienza — *Film per la tv, seguito di Genesis II: scienziato Nasa in viaggio con [illegible] macchina del tempo*
16,30 **Scooby Doo,** cartoni animati
FILM 17 — **Il circo a tre piste,** con Dean Martin, Jerry Lewis. Usa commedia 1955 — *Vicende circensi del duo comico. Uno è clown, l'altro è il direttore*
18,30 **Magician,** telefilm
19,30 **Chips,** telefilm
FILM 20,30 **Gussi con gli angeli,** di Ida Lupino, [illegible] [illegible] Russell. Usa commedia 1966
23 — **Calcio: Catanzaro-Juventus**
FILM 24 — **Un'anguilla da [illegible],** Italia commedia

il meglio alla radio

UNO (FM 92, 1)

9,30 **Santa Messa**
10,15 [illegible] Speciale [illegible] del 65° Giro d'Italia a cura di Alfredo Far[illegible]
10,25 Stelvio [illegible] [illegible] **per la tua domenica**
11 — Rita Pavone e Oreste Lionello in **Permette, cavallo?** di Guardi, Falqui, Lionello con la partecipazione di Jader Jacobelli
12,30 Daniele Piombi presenta **Carta bianca** con Josette Celestino (1ª parte)
13,15 **Rally.** Presenta Giampiero De Maria
14,30 **Carta bianca** (2ª parte). Tra le 15 e le 16: **65° Giro d'Italia,** 3ª tappa Perugia - Assisi
16,50 **Tutto il calcio minuto per minuto** a cura di Guglielmo Moretti
18,07 **Carta bianca** (3ª parte) Quiz dagli studi, musica e premi ai vincitori
19,25 **Stripsodia.** Programma musicale di Marco Manusso
20 — Stagione [illegible] Radiouno El [illegible] [illegible] Musica [illegible] di [illegible] Falla - [illegible] Musica [illegible] Falla

DUE (FM 95,6)

9,35 L'arte [illegible] Suoni e grida [illegible] vita di oggi. Testi di Ciericetti, Domina, Roderi e [illegible]
11 — **Coppia fissa.** Canzoni e ricordi [illegible] in[illegible] da Romina Power e [illegible]
12,48 **Hit Parade 2** (ovvero dischi caldi)
14,30 Marco [illegible] presenta [illegible] **sol** (1ª parte)
16 — Enrico Ameri e Mario Giobbe presentano **Domenica sport**
19,50 **Le nuove storie d'Italia.** Rassegna dei più [illegible] studi storici con recensioni [illegible] interviste
20,10 [illegible] Franco Soprano
21,10 **Città [illegible] Torino.** Testimonianze e riflessioni [illegible] su fatti, [illegible] movimenti [illegible] quotidiano

TRE (FM98,2)

8,30 **Concerto del mattino** (2ª parte)
12 — **Uccelini** e [illegible] Programma [illegible] cultura religiosa a cura [illegible] Priscilla Contardi
15 — **Antologia di [illegible]** Ascolta Mr. Pre[illegible] - Contro/canto - [illegible] giovani
17 — **Manon Lescaut.** Dramma lirico in quattro atti di Marco Praga. Musica di Giacomo Puccini, con [illegible] Domingo, Montserrat Caballè
20 — **Salvatore Calitano** vi invita a **Pranzo alle otto.** Musiche e canzoni soprattutto di ieri
21,10 **Stagione sinfonica Pubblica della Rai 1981-82.** Direttore Ogan D'Narc, pianista Cyprien Katsaris

Rete due

10 — [illegible] e **Igor Stravinsky** nel centenario [illegible] nascita. Solista [illegible]ita Megaloff. Or[illegible] Sinfonica di Torino della Radiotelevisione [illegible] na diretta da Charles Bruck
11 — **Giorni d'Europa,** attualità
11,30 [illegible] **Tip Bis Tap,** sintesi del programma comico-musicale [illegible] lunedì
12 — [illegible] consigli, testimonianze e materiali d'uso per chi [illegible] in casa e fuori: No grazie, faccio [illegible] me
13 — **Tg2 ore tredici**
13,30 **Ritorno** [illegible] sceneggiato
15 — **In [illegible] [illegible] della Fiera di Milano: Blitz,** un programma di spettacolo, sport, quiz e costume presentato da Gianni Minà, Ennio Vitanza, Carla Urban. Gli avvenimenti sportivi [illegible] corso [illegible] programma [illegible] Assisi: sessantacinquesimo Giro d'Italia, terza tappa - [illegible] Firenze tennis, torneo internazionale
18 — **Sintesi di [illegible] tempo di [illegible] partita [illegible]**
18,30 **L'ultimo Blitz,** finale [illegible] sorpresa
18,45 **Tg2 gol flash**
18,55 **Starsky e Hutch: Ragazzi [illegible]** telefilm
19,50 **Tg2**
20 — **Tg2** [illegible] **sprint,** [illegible] e personaggi [illegible] giornata sportiva
20,40 [illegible] **Magic,** spettacolo musicale di Valerio Lazarov. Ornella Vanoni, [illegible] Creusa e Anna [illegible] oggi cedono il ruolo [illegible] protagonista alla trentaduenne Patti Austin, figlia [illegible] un musicista jazz, già [illegible] di jazz lei [illegible] successivamente passata al genere pop. I Giancattivi propongono il consueto sketch
21,40 **Il caso Murri,** sceneggiato. Con Carlo Reali, Renato Scarpa, [illegible] Mastroianni, Susanna Javicoli, [illegible] Burinato, Dina Sassoli, Antonio Garrani, Bina Valgiusti, Patrizio Rispo, Evaline Gori. Regia di Mario Ferrero. Quarta puntata — *Il commissario Stanzani è convinto che la vera ragione [illegible] [illegible] cercata [illegible] volontà della moglie della vittima [illegible] liberarsi dello scomodo marito. L'11 [illegible] a Torino [illegible] inizio il processo*
22,30 [illegible] **però,** contraddizioni e contraddittori settimanali
23,20 [illegible]

Montecarlo

17,05 **La piccola [illegible] - Capitano Nemo,** cartoni animati
17,25 **Rubrica di sport e tempo libero**
17,55 **Gundam,** cartoni [illegible]
18,25 **La [illegible] e il professore,** telefilm. Con Juliet Mills
18,50 **Shopping, [illegible] acquisti sicuri,** presentata da Paola Protasi
19,05 **Telemenù,** [illegible] al giorno e utilissimi consigli di cucina a cura [illegible] Wilma De Angelis
19,15 **I nuovi poliziotti,** telefilm
20,15 **Notiziario**
20,20 [illegible] commento [illegible] giorno a [illegible] [illegible] Giornale Nuovo
FILM 20,30 [illegible] **di,** di Juan Antonio Barden, [illegible] Aurora Batista, Francisco Rabal. Spagna avventu[illegible] [illegible] — *Un cavaliere spagnolo [illegible] [illegible] seguito a moti liberali riesce [illegible] [illegible] e si rifugia in Messico dedicandosi esclusivamente alle avventure sentimentali*
22,05 **Bollettino meteorologico**
22,10 **Oroscopo**
22,15 **Monijro,** [illegible] **Sangue [illegible]** telefilm
23,10 **Notiziario - Editoriale**

Rete tre

11,45 [illegible] **Olimpico [illegible] Re[illegible] Festival di [illegible]**
14,30 **Diretta sportiva,** telecronache e diffusione nazionale: [illegible] Mestre: ginnastica, [illegible] pionato italiano - [illegible] Bolzano: atletica leggera, meeting femminile - da Monaco di Baviera: pugilato
17,25 [illegible] **In,** musicale
18,10 **Palasport: Incontro con i [illegible]**
19 — **Tg3**
19,15 **Sport Regione,** [illegible] della domenica. La giornata sportiva regione per regione - intervallo con **Andy e [illegible] scimmia**
19,35 **Un doppio [illegible] [illegible] corretto panna,** gialli improbabili con ambizioni di varietà di Guido Clericetti [illegible] Alberto Roderi. Con Milena Vukotic, Tullio Solenghi, Francesca Romana Coluzzi, Gipo Farassino, Giustino Durano, Vittoria Lottero, [illegible] Brusa, Santo Versace
20,40 **Sport Tre,** cronache
21,40 **Le vie del successo:** Giovanni Nuvoletti intervista Alfredo Beltrame
22,10 **Tg3**
22,30 **Campionato di calcio serie A**

Svizzera

13 — **Animali, [illegible] il [illegible]** documentario
13,30 **Telegiornale**
13,35 **Animali, animali: La [illegible]** documentario
13,55 **Da Lugano: Tennis,** torneo internazionale femminile. Finali, cronaca diretta
17 — **Ciclismo: Giro d'Italia,** [illegible] naca [illegible] fasi finali della tappa
17,40 **Nancy Drew e i ragazzi Hardy: [illegible] verso la morte,** telefilm
18,30 **Settegiorni:** Le anticipazioni [illegible] programmi televisivi e degli appuntamenti culturali [illegible] Svizzera Italiana
19 — **Telegiornale**
19,05 **La parola del Signore**
19,15 **Lettura [illegible] pianoforte,** [illegible] all'ascolto [illegible] Guido Salvetti. Quarta puntata
19,20 **Il Regionale,** rassegna di fatti e avvenimenti della Svizzera italiana
20,35 **Figli e amanti,** sceneggiato. Con Geoffrey Burridge, Armanda Parfitt, Peter Duncan, Peter Daddison. Regia di Stuart Burge
21,40 **Lo sport,** cronache filmate [illegible] principali avvenimenti della giornata - **Telegiornale**

Capodistria

17,15 **Da Monaco di Ba[illegible]ra: pugilato,** campionato mondiale dilettanti
19,15 [illegible] [illegible], trasmissione musicale
20 — **Cartoni animati**
20,15 **Telegiornale - [illegible] Incontro**
FILM 20,30 **Film,** titolo non pervenuto in tempo utile
22 — **Settegiorni,** settimanale di informazione
22,30 **Notturno musicale,** musica in [illegible] L'arte di Benjamin Luxon - **Telefilm**

DOMANI

G. R. P. Canali 42-60-66

FILM 8,30 **L'invitata**, di Vittorio De Seta, con Piccoli, Joanna Shimkus. Italia-Francia commedia 1970 — *Moglie gelosa che il marito l'abbia tradita. Fugge un amico (che tale) e si accorge che la moglie di questo equi- allo modo. Allo- torna a*

FILM 10 — **Il gatto con gli in giro il mondo**, Giappone, toni animati. Il protagonista nota si cimenta nel giro in giorni. Il comprende un documentario imitazione disneyana

11,30 **Torino teatro**
11,45 **Vangelo**
12 — **magnifica dozzina**, telefilm
12,30 **Starzinger**, cartoni animati
13 — **Starzinger**, cartoni animati
13,35 **Don Chuck**, cartoni
14,05 **Don Chuck**, cartoni animati
14,40 **magnifica dozzina**, telefilm
15 — **Vinovo corre**, trotto in diretta, giochi e quiz a premi

FILM 18 — **E venne la notte**, di Otto Preminger, con Michael Caine, Jane Fonda, John Philip Law, Faye Dunaway, George Kennedy. drammatico — *Nel Sud degli Usa proprietari, un bianco un negro, dimenticano gli odi fraternizzano per fronteggiare losco speculatore. Costui troppo cattivo per spuntarla*

19,30 **Mister Horn**, telefilm

FILM 20,35 **Grisbi**, Jacques Becker, con Jean Gabin, Jeanne Mou, Delia Scala, Lino Ventura. Francia drammatico — *Due gangster hanno fatto un grosso colpo. Un rilo lo sa assolda due killer. Muoiono quasi tutti i protagonisti. Un film classico genere*

22,20 **Mazzarino**, sceneggiato
FILM 23,30 **Squadra sotto il segno del Sagittario**, di ner Hedman Ole Solfoff. Svezia commedia — *Supersquadra di poliziotte impegnata in un alla 007. Tra le ragazze che si spogliano c'è anche Anna Bergman, figlia birichina del regista Ingmar Bergman*

FILM 1 — **ni perversi signo- bene**, con Senta Berger, Mario Adorf. Germania giallo 1975 — *Vedova (ha ucciso marito) si risposa. Poi spetta che il marito voglia ucciderla si finge morta per scoprirlo. Sorprese*

Canale 5 Canali 32-36-43-61-69

8,30 **Cartoni animati**
12 — **Superclassifica show**, i filmati canzoni della hit parade
13 — **Una famiglia americana**, telefilm
FILM 14 — **Fuoco verde**, di Andrew Marton, con Stewart Granger, Grace Kelly, Paul Lukas. avventuroso — *Dramma d'amore impiantato attorno ad una miniera sme- desiderata da lui piantagione coltivata da lei*
16 — **Alice**,
16,30 **Domenica con Five**, varietà
16,40 **Popcorn**, musicale
17,30 **Superbia**, gioco a premi presentato da Mike Bongiorno
18 — **Attenti a noi due**, varietà
19 — **Dallas**, telefilm
20 — **Il Arnold**,
20,30 **Magnum P.I.**, telefilm
FILM 21,30 **Una fida per papà**, Vincente Minnelli, Glenn Ford, Shirley Jones, Stella Stevens. commedia — *Un giovane vedovo cerca una nuova moglie crede di trovata. La prescelta però non piace al bambino che manovra in modo fargli fare la scelta giusta*
FILM 23,30 **Perché Patri?**, film per la tv. Con Natasha Parry

R.Tele Aosta Canali 62-31-35

12,45 **Cartoni animati**
13 — **Flash cinema**
13,30 **di Maurizio Co-**
14 —
15 — **Dan August**, telefilm
FILM 16 — **Un'adorabile idiota**, di Edouard Molinaro, con Brigitte Bardot, Anthony Perkins. Francia, commedia, *Una sprovveduta in realtà una spia controspionaggio, amascheratrice di agenti sovietici. Un brillante professionista innamorato lei che cerca di aiutarla invece ingenuo che ritrova invischiato in un intrigo pericoloso*
17,30 **Vita da sub**, documentario
— —
18,30 **Lo sport**
19,30 **Musicale**
20 — **Cartoni animati**
FILM 20,45 **Ritorno alla vit**, di I. A. Da Nieves Conde. Italia-Spagna, drammatico, 1957. *Tre carcerati dopo anni prendono il treno che li porta inaspriti nei confronti gente, si ricredono dopo alcuni tragici momenti*
22 — **Superclassifica show**
23 — **Flash cinema**

Telestudio (Retequattro) Canali 24-45

8,30 **Diapolon**, cartoni animati
11 — **reportage**, documenti
11,30 **I grandi match di boxe**
13 — **La famiglia Bradford**, telefilm
14 — **Special Branch**, telefilm
FILM 14,45 **I fusti**, con Elvis Presley. Usa commedia 1966
16,30 **Cuore**, cartoni animati
17 — **La banda ranocchi**, cartoni animati
17,30 **Diapolon**, cartoni animati
18 — **gioco**
18,30 **Special Branch**,
19,30 **Almanacco storico**
19,45 **Cuore**, cartoni animati
20,15 **La famiglia Bradford**, telefilm
FILM 21,15 **Pony Express**, Jerry Hopper, con Charlton Heston, Rhonda Fleming, Forrest Tucker. Usa western 1953 — *Ex sergente di collegare con un servizio di staffette cavallo il Missouri con California*
FILM 23 — **La mandarina**, di Eduard Molinaro, con Philippe Noiret, Annie Girardot. Francia commedia 1973 — *Zia educa le nipoti visione anticonformista vita*
0,30 **Spara, ragazzo** Francia drammatico 1975

Quarta Rete Canale 22

FILM 10 — **I dell'isola squali**. Italia, avventuroso, 1972. *pirata graziato lonizza un'isola. Ex ufficiale che sfrutta illegalmente la zona lo sma*
11,30 **I Zemborg**, cartoni animati
12 — **Discomare**
12,30 **Dottor Hogg**, telefilm
13 — **Deputy**,
13,30 **Cisco**
FILM 14 — di Peter Landers, con George Montgomery. Usa, western,
15,30 **dottor Hogg**, telefilm
16 — **Kid**, telefilm
16,30 **I-Zemborg**, cartoni animati
17 — **Filmati a richiesta**
FILM 18,15 **L ribelle**, con Carlos Thopson. Messico, avventuroso, 1962. *Messicani messicani si per una miniera d'oro. Agli Usa l'oro ai messicani l'onore*
19,45 **I-Zemborg**, cartoni animati
20,15 **Oggi al**
20,30 **Piaglo**, di Sergio Capogna, con Medici. Italia drammatico 1969
22,15 **Film**, titolo non pervenuto in tempo utile
0,30 **Dottor Hogg**, telefilm
— —
FILM 1,30 **Film**

Teleradio city Canali 44-47

8,50 **I animati di Hanna e Barbera**
FILM 10,40 **Arizona**, con Jean Arthur, William Holden. 1941 — *Saga della nascita dello dopo guerra civile. La proprietaria di ditta di trasporti vi combatte banditi. Un avventuriero l'aiuta e la sposa*
12,15 **Love american style**, telefilm
12,50 **Topolino**, cartoni animati
13,20 **Sulle California**, telefilm
14,20 **Love boat**, telefilm
15,30 **Starzinger**, cartoni animati
15,50 **Superclassifica show**, i filmati delle canzoni della hit parade
FILM 16,20 **Corbari**, con Gian Gemmi Italia 1970 — *Gesta ispirate alla realtà di partigiano individualista*
18,30 **Love boat**, telefilm
FILM 20,30 **L'uomo che non sapeva re**, Lino Ventura. Francia spionaggio 1972 — *Spia russa, preso dagli inglesi, parla. Poi deve vedersela col Kgb che di fargli la pelle*
FILM 23 — **Film**, titolo pervenuto in tempo utile
FILM 0,30 **bocca che uccide**, Usa erotico 1973

Quinta Rete Canale 47

FILM 11 — **di piccole operazione controspionaggio**, con Giorgio Ardisson. Italia, spionaggio, *Parodia suo genere: superagente donnaiolo e imbattibile indaga su superorganizzazione criminale*
12,30
FILM 13 — **i paladini di Francia**, Pietro Francisci, con Battaglia, Lorella Luca, Rosanna Schiaffino. Italia, avventuroso, 1957. *Il bieGano di Magonza cerca di seminare discordia tra Orlando e Rinaldo*
15 — **Gundam**, cartoni animati
15,30 **Documentario**
16 — **Scacco matto**, telefilm
FILM 17 — **Macho Callagan**, David Janssen. Usa, western, 1970. *Cowboy pacifista sconta anni galera per non il militare. Ma poi gli uccidono i genitori e allo idea fa vendetta*
19 — **Gundam**, cartoni animati
FILM 20,30 **Oggi**, di Gene Kelly, con Judy Gleason. Usa, commedia, 1962
FILM 22,15 **Ore di terrore**, Robert Bradley, con Ann Smirney. Italia, drammatico, 1973

Videogruppo Canali 52-54-57

9,30 **Usul**, cartoni animati
10,30 **Due vite**. Germania, film per tv, con Hansjorg Felmy
12 — **Sanford and son**, telefilm
FILM 13 — **Il circo orrori**, di Sidney Hayers, con Anton Diffring. Inghilterra, drammatico, 1960. *Medico pazzo fa la plastica agli evasi e li fa lavorare nel suo circo. Se qualcuno si ribella gli fare una fine orribile. La polizia indaga*
14,30 **La filo diretto** col sindaco
15,30 **Dolby**, musica a colori
16 — **Usul**, cartoni animati
FILM 20,30 **I mangiano lentocchio**, con Michel Serrault. Francia, commedia, 1972. *Barista apre un bar a Marsiglia. Poi scopre che nel suo locale si spaccia droga e c'è giro di prostitute. Allora inizia costruire equivoci in indurre i gangsters fuori loro. Ci riesce benissimo, costruire un congelatore sotterraneo per conservarli*
22,30
22,40 **diretta**, speciale della
FILM 24 —

Tele Subalpina Canale 46

FILM 18 — **Il pirata** con Riccardo Montalban. Italia, avventuroso, 1961
19,30 **La Benares**, te-
20 — **per giorno**, telefilm
20,30 **L'arte di...**
21 — **con Giorn**
21,15 **Il ventaglio**, dei giornali
21,30 **in concerto**
22,30 **vita**, rubrica religiosa

Tv Flash Canali 39-26

12,40 **Flash**
13 — **caviale**, telefilm
FILM 14 — **Lo sconosciuto del terzo piano**. Usa, giallo
16,40 **Cartoni animati**
FILM 17,15 **Il tesoro di Rommel**, Italia avventuroso, 1960
19,15
20,45 **Appuntamento con spettacolo**: De Vita
21,15 **Non telefilm**
FILM 22,15 **La con** Maurice Ronet. Francia, drammatico,

Rete Manila 1 Canali 37-44

19 — cartoni animati
19,30 **Telefilm**
— — **Birdman**, cartoni animati
20,30 **Telefilm**
— — **Star parade**, musicale
FILM 22 — **Yard**, con Dennis Shaw. Inghilterra, poliziesco, 1958. *Agente Interpol indaga in furto. Segue varie piste sfugge a attentati*
— — **Il protagonista**, giochi e quiz a premi. Replica

Studio Nord Canali 49-43

FILM 11 — **I figli di nessuno**, con Ame- Nazzari, Yvonne San- Italia, drammatico
14,15 **I-Zemborg**, cartoni
FILM 14,25 **Yard 00.75**. Austria, giallo,
FILM 17,15 **All'ombra del ricatto**, di Don Siegel, con Vera Usa, giallo, 1975
19 — **Giorno per giorno**, telefilm
20,15 **Fuorigioco**
21 — **Sette giorni**
FILM 21,30 **Un condannato a morte è fuggito**, Robert Bresson. Francia, drammatico, 1958

Telecupole Canali 57-64

13 — **La del ricordi**, varietà piemontese
15,30 **Rombo Tv**, automobilismo
16,30 **Cappello a cilindro**, varietà
17,30 **pratella**,
19 — **Evasione bianca**
20 — cartoni animati
— — **Hollywood** spettacolo di varietà
FILM 24 — **La smagliatura**, con Ugo Tognazzi. Italia, drammatico,
1 — **Lo sport**
FILM 1,20 **Ore dieci lezione di** Usa, commedia, 1971

A3 Piemonte 33-25-27-71-39

12,25 tombolone musicale a premi presentato Renzo Lucio Flauto. Regia Enzo Replica
16 — **Cartoni**
16,30 **La giochi a premi** squadre regionali presentati Andenna. Regia di Cino Tortorella. Replica
20 — **Quella** telefilm
20,30 **Ric** spettacolo condotto e Regia di Guido Replica

STAMPA SERA

CRITICA		PUBBLICO	
Capolavoro	[redacted]	Eccezionale	●●●●●
Ottimo	★★★★	Successo	●●●●
Favorevole	★★★	Consensi	●●●
Discusso	★★	Discordi	●●
[redacted]	★	Scarso	●

[redacted]

Ambrosio c. Vitt. Emanuele 52 [redacted]
Lo squartatore di New York, di Lucio Fulci, con Jack Hedley, Almanta Keller, Howard Ross, Andrew Painter (Italia - Colori) — Misterioso assassino-maniaco, si aggira per New York compiendo nefandezze orribili. Non Viet. Giallo
15,10; 17; 18,40; 20,30; 22,30 ★ / ●●●

Ariston v. Lagrange 21 Tel. 546.147 Lire 4000
Herbie [redacted] in Messico, prod. Walt Disney, con Cloris Leachman, Charles Martin Smith, John Vernon, Stephan W. Burns (Usa-Colori) — Nuove avventure della divertente automobile, pensante e parlante. Non vietato Commedia
15,15; 17,05; 18,55; 20,45; 22,35 Prima visione

[redacted] c. Sommeiller 22 [redacted]
Guardato a vista, di Claude Miller, con Michel Serrault, Lino Ventura, Romy Schneider (Francia-Colori) — Celebre notaio è sospettato di due stupri e un omicidio. Anche la moglie lo incolpa. Non vietato Drammatico
16,10; 17,50; 19,20; 20,50; 22,30 ★★★ / ●●●

Astor [redacted] Tel. 519.819 [redacted]
Lola, di Rainer Werner Fassbinder, con Barbara Sukowa, Mario Adorf, Armin Mueller Stahl (Germania Occ. - Colori) — Nella Germania degli anni della ricostruzione adenaueriana, la storia di Lola, donna fatale e delusa. Viet 14. Drammatico
15,15; 17,10; 19; 20,50; 22,40 ★★ / ●●●

Augustus p. C.L.N. 249 Tel. 530.714 Lire 4000
Il giustiziere della notte n° 2, di Michael Winner con Charles Bronson, Jill Ireland, Vincent Gardenia, Anthony Franciosa (Usa - Col.) — A distanza di diversi anni, architetto, a cui hanno ucciso la moglie, continua a vendicarsi. Viet. 18. Dramm.
15,10; 17; 18,40; 20,30; 22,30 ★/●●●

Capitol v. S. Dalmazzo 24 Tel. 540.605 Lire 4000
Penitentiary, di J. Fanaka, con Leon Isaac Kennedy, Thommy Pollard, Hazel Spear (Usa - Colori) — Detenuti in lotta per entrare nella scuderia di organizzatore di boxe. Premio la libertà. Vietato 14. Drammatico
15,15; 17,10; 19; 20,50; 22,40 ★ / ●●

Centrale D'ESSAI [redacted] Alberto 27 Tel. 540.110 Lire 3500
Frankenstein junior, di Mel Brooks, con Gene Wilder, Peter Boyle, Martin Feldman, Cloris Leachman, Madeleine Kahn (Usa-Bianco e nero) — Beffarda riproposta del celebre mostro, non più terrificante ma vispo e galante N. V. Comico satirico
16,30; 18,30; 20,30; 22,30 Riedizione '74

Cristallo v. Goito 5 Tel. 650.71.00 Lire 4000
La villa delle anime maledette, di Carlo Ausino, con Beba Loncar, Jean Pierre Aumont (Italia-Colori) — Interamente girato a Torino e ambientato in una misteriosa villa un film dalle forte suspence. Vietato 14 Drammatico
16,30; 18,30; 20,30; 22,30 Prima visione

Doria v. Gramsci Tel. 542.422 Lire 4000
Sul lago dorato, di Mark Rydell, con Katharine Hepburn, Henry Fonda, Jane Fonda (Usa - Col.) Premiati [redacted] l'Oscar per il miglior attore e la migliore attrice, Fonda e la Hepburn nei panni di una anziana coppia. Non vietato Commedia
14,30; 16,35; 18,30; 20,35; 22,35 ★★★ / ●●●●●

Gioiello v. C. Colombo 31 Tel. 500.780 [redacted]
Momenti di gloria di Hugh [redacted], con Ben Cross, Jan Charleson, Cheryl Campbel (Usa - Col.) — Con diverse motivazioni due studenti universitari si allenano per vincere le Olimpiadi del 1924. Oscar miglior film. Non viet. Drammatico
16; 18,05; 20,15; 22,30 ★★★ / ●●●●

Keller STUDIO v.le Mad. Camp. 1 Tel. 215.613 Lire 4000
California dolls, di Robert Aldrich, con Peter Falk, Vicki Frederick (Usa-Colori) — Vicende di due lottatrici di catch e del loro manager. Non vietato
Excalibur, di J. Boorman (Eire-Colori) ore 15 lingua inglese Commedia
17,15; 19,15; 21,15 ★★ / ●●●

Ideal c. Beccaria 4 Tel. 541.522 Lire 4000
Il cacciatore, di Michael Cimino, con Robert De Niro, Christopher Walker, John Savage, (Usa-Colori) - Lucida e crudele rappresentazione dell'efferatezza bellica, attraverso le esperienze di tre amici. Viet. 14 Guerra
16,30; 19,30; 22,15 Riedizione '80

Lilliput v. XX Settem. 15 bis Tel. 537.100 Lire 4000
La casa stregata, di Bruno Corbucci, con Renato Pozzetto, Gloria Guida (Italia - Colori) — Promessi sposi trovano bellissima casa a prezzo irrisorio. Equivoci e guai manifestano immediatamente che c'è qualcosa sotto. Non viet. Commedia
14,30; 16,30; 18,30; 20,30; 22,30 ★ / ●●●●

Lux Gall. S. Federico Tel. 541.283 Lire 4000
Bello mio bellezza mia, di Sergio Corbucci, con Giancarlo Giannini, Mariangela Melato, Stefania Sandrelli (Italia - Colori) — Consueta commedia all'italiana, fra amore, gelosia e tragicomiche avventure. Non vietato Commedia
15,15; 17,40; 20,05; 22,30 ★★ / ●●●●

Nazionale v. Pomba 7 Tel. 519.650 Lire 4000
L'onorevole con l'amante sotto il letto, di Mariano Laurenti, con Lino Banfi, Janet Agren, Alvaro Vitali, Leo Gullotta (Italia-Colori) — Vicende all'italiana di uomo politico con bella amante nascosta. Viet. 14. Commedia
15; 17; 18,50; 20,40; 22,30 Prima visione

Olimpia v. Arsenale 31 Tel. 532.448 Lire 4000
Borotalco, di Carlo Verdone, con Carlo Verdone, Eleonora Giorgi (Italia-Colori) — Piazzista timidissimo si finge uomo di mondo per conquistare la bella collega. Non vietato Commedia
15; 16,45; 18,40; 20,35; 22,30 ★★★ / ●●●●●

Reposi v. XX Settembre Tel. 531.400 Lire 4000
Conan il barbaro, di John Milius, con Arnold Schwarzenegger, Sandahl Bergman, Ben Davidson, Gerry Lopez (Usa - Colori) — La storia di Conan, re dei barbari, uomo fortissimo e potente, ma giusto e saggio. Vietato 14. Avventuroso
16; 17,30; 20; 22,30 ★★★ / ●●●●●

Romano Galleria Subalpina Tel. 510.145 Lire 4000
L'inganno, di Volker Schloendorff, con Bruno Ganz, Hanna Schygulla (Germania Occ.-Colori) — Ultimo film del geniale regista di «Il tamburo di latta», su una vicenda d'amore e inganno. Vietato 14. Drammatico
16; 18; 20,15; 22,30 ★★★ / ●●●

Studio Ri[redacted] v. Acqui 2 [redacted] Lire 3500
Diritto [redacted], di Sidney Pollack, con Paul Newman, Sally Field (Usa-Colori) — Vicenda lontanamente tratta dal «Processo» di Kafka, di [redacted] uomo accusato e perseguitato [redacted] sapere di cosa e da chi. Non viet. Drammatico
16; 18,10; 20,20; 22,30 ★★ / ●●●

Torino Via Buozzi 6 Tel. 538.353 Lire 4000
Paradise, di Stuart Gillard, con Willie Aames Phoebe Cates (Usa - Colori) - Dopo «Il tempo delle mele» e «Laguna blu» un'altra storia d'amore fra adolescenti, con tanta musica e bei paesaggi. Non viet. Commedia
15; 16,40; 18,35; 20,30; 22,30 ★ / ●●●●

Vittoria v. Roma 356 Tel. 551.798 Lire 4000
Brivido caldo, di Lawrence Kasdan, con William Hurt, Kathleen Turner, Richard Crenna (Usa - Colori) — Uomo appassionatamente innamorato, viene spinto al delitto. Vietato 14. Giallo
15,15; 17,45; 20,10; 22,35; ★★ / ●●●●●

[redacted]

Acapulco [redacted] Tel. 651.264 Lire 2000
Più bello di così si muore, di Pasquale Festa Campanile, con Enrico Montesano (Italia-Colori) — Ex carcerato per aiutare la famiglia intraprende la professione del travestito. Dal romanzo di Antonio Amurri. Viet. 14. Commedia
16,30; 18,30; 20,30; 22,30 ★★ / ●●●●

Ambra v. C. Salute 77 Tel. 297.197 Lire 2000
Celebrità, con Nino D'Angelo, Regina Bianchi, Sonia Viviani (Italia - Colori) — Sui canoni della sceneggiata una drammatica vicenda d'amore e di violenza ai giorni nostri. Non vietato Drammatico
Ap. 20; ult. 22,30 Non recensito

Arco-Inc. c. Pr. Oddone 31 Tel. 464.821 Lire 3000
Renaldo e Clara, di Bob Dylan, con Bob Dylan, Joan Baez (Usa-Colori) — Le più belle e note canzoni dei due noti cantautori in un viaggio musicale attraverso l'America più povera ed emarginata. Non vietato. Musicale
Ap. 20; ult. 21,30 Riedizione

Eliseo p. Sabotino [redacted] Lire 2000
La poliziotta a New York, di Michele Massimo Tarantini, con Edwige Fenech, Alvaro Vitali, Renzo Montagnani, Aldo Maccione (Italia - Col.) — Sotto casi per le avventure della bella e zelante poliziotta ora anche oltre Oceano. N.V. Commedia
Ap. 20,30; ult. 22,30 Non recensito

Faro v. Po 30 Tel. 832.444 Lire 2500
Ricche e famose, di George Cukor, con Jacqueline Bisset, Candice Bergen, (Usa - Col.) — Storia di una lunga amicizia, risentimenti e gioie, fra due donne: una casalinga appagata, l'altra irrequieta scrittrice. Non viet. Commedia
16,20; 18,20; 20,20; 22,20 ★★★ / ●●●●

Fiamma c. Trapani 57 Tel. 372.057 [redacted]
Ricche e famose, di George Cukor, con Jacquelin Bisset, Candice Bergen (Usa - Col.) — Storia di una lunga amicizia, risentimenti e gioie, fra due donne: una casalinga appagata, l'altra irrequieta scrittrice. Non viet. Commedia
Ap. 20; ult. 22,30 ★★★ / ●●●●

La Perla c. De Gasperi 28 Tel. 384.781 Lire 3000
Sballato, gasato completamente fuso, di Steno, con Edwige Fenech, Diego Abatantuono (Italia - Colori) — Negli amori tra direttore e redattrice un taxista terruncielio fa da terzo incomodo. Non vietato. Commedia
15,05; 16,40; 18,35; 20,30; 22,25 ★ / ●●●●●

Massaua p. Massaua 9 Tel. 795.603 Lire 2500
Banana Joe, di Steno, con Bud Spencer, (It.-Col.) — Storia di un buon selvaggio, che felice e analfabeta vive in uno sperduto villaggio. Emigrato in città si scontra con i problemi della civiltà consumistica e torna alla capanna. N. Viet. Avventuroso
16,45; 18,40; 20,35; 22,30 ★★ / ●●●

Massimo v. Montebello 8 Tel. 878.081 Lire 3000
Tapé, squilli di rivolta, di Harold Becker, con George C. Scott, Timothy Hutton (Usa-Colori) — Poliziotti presidiano scuola militare dove i cadetti sono in rivolta. Non vietato. Drammatico
15,10; 17,40; 20,05; 22,30 ★★★ / ●●●

Punto [redacted] D'ESSAI v. Garibaldi 30 Tel. 545.245 [redacted]
Anni di piombo, di Margarethe von Trotta, con Juffa Lampe, Barbara Sukowa, (Germania - Col.) — La storia di una nota terrorista tedesca, ricostruita attraverso i rapporti di amore-odio con la sorella. Leone d'Oro '81. Non viet. Drammatico
16,30; 18,30; 20,30; 22,30 ★★★ / ●●●

Selene c. Belgio 63 Tel. 874.177 Lire 2500
Amore senza fine, di Franco Zeffirelli, con Brooke Shields, Martin Hewitt, (Usa-Colori) — Tenera storia d'amore fra due adolescenti. Viet. 14, ore 20; 22,30; RAGAZZI: **Un papero da un milione di dollari**, L. 1000, ore 15 e 17 Commedia
★★ / ●●●●

Statuto v. Cibrario 18 Tel. 487.051 [redacted]
La pazza storia del mondo, [redacted] Brooks, Dom De Luise, Madeline Kahn, Harvey Korman (Usa - Colori) — Satirica interpretazione del mondo, attraverso alcuni significativi periodi storici. Non vietato. Commedia
15; 16,50; 18,40; 20,30; 22,30 ★★ / ●●●●●

CENTRO INCONTRI CASSA DI RI[redacted] DI [redacted]
Corso Stati Uniti [redacted] - Torino
16 maggio - [redacted] giugno 1982
[redacted] FOTOGRAFICA
«IL DARE E L'AVERE DI FRANCO FONTANA»
Inaugurazione oggi ore 17,30
Orario feriale e festivi 16-20
Organizzazione Centro Sportivo Aziende Industriali

CAMPIGLI e DE CHIRICO
GRAFICA 18
C. Casale 307 tel. 890048

GALLERIA PIRRA Ceramiche
OGGI [redacted] 17 INAUGURAZIONE
ALBISSOLA 1920 - 1940
opere di maestri ceramisti:
Gianni Bevilacqua, Lucia Fontana, Nino Strada, Romeo Bevilacqua, Manlio Trucco, Mario Anselmo, Bartolomeo Rossi, G.B. De Salvo, Alba Docilia, Ali Gaudenzi, Adelina Zandrino, Max Henoff, [redacted], Arturo Martini, Tullio d'Albisola, Torido Mazzotti, Fillia, Giuseppe Mazzotti, Lino Berzoini, Virio da Savona, Dario Ravano, Dino Gambetti, Francesco di Cocco, Ives Pacino, Ives Facetti, M.G.A.
FINO AL 15 DI [redacted]

TEATRO QUARTIERE 23
Via L. Chiala 14
STASERA ORE 21
[redacted] ORE 14,30
IL MANTEGNO, presenta
«GLI INCUBI DI UN GUERRAFONDAIO»
di Roberto De Giorgio e Davide Melodia
Regia di Luigi Dosia

GARDEN St. Valsalice 2 [redacted] - Bus 84
[redacted] DOMANI TRATTENIMENTI
15,30 POMERIGGI DELL'AMICIZIA
21 ORE [redacted] E TOMBOLA
TEMPO LIBERO

danze **la perla**
Ore 15,30 Matinée
Ore 21 I valzerani

FARO
Ore 15,30
SECONDI OTTAVI FINALE
TORNEO C. GORLERO

Danze CLUB [redacted]
Ore 15,30 Mati[redacted]
PER GLI AMATORI DEL BALLO
Ore 21 [redacted] PER TUTTI
Orch. I MARMITTONI

FORTINO
Ore 15,30 INGRESSO LIBERO consumazione facoltativa
Vieni a scoprire qualcosa in più
Locale fresco, e...

[redacted]

ALFIERI - ARCI: oggi ore 18 e ore 21 **Lanterna magica di Praga** in «Il circo magico» prenot. Arci tel. 839.67.40, Torviaggi tel 50.41.42. Alfieri tel. 535.440. Ultimi due giorni.
CARIGNANO-TEATRO STABILE: ore 21 Valeria Moriconi in **Emma B. vedova Giocasta** di Savinio. Regia di Egisto Marcucci. Tel. 544.562 - [redacted]. Ultimi due giorni.
CASA DEL POPOLO: Sile è a Settimo Torinese. Il Mulino del Teatro Continuo di Padova presenta **Siddharta** ore 21.
CENTRALINO: ore 22 Cabaret (v. Delle Rosine 16): Franchin e Paulin.
D'UOMO TEATRO (p. San Giovanni, tel. 546.633): ore 21,30 il gruppo di ricerca teatrale della Compagnia del Sagatto presenta: **Racconti, pretesto di alcune storie Zen.**
GIANDUJA-MARIONETTE LUPI: domani ore 16,30 **La bella addormentata nel bosco** con le Marionette Lupi Inf. tel. 530.238.
INTRADOBBI (tel. 871.009) ore 21,15 il Teatro Zeta in **Il mistero del rioco spurione (Sicilia ieri e oggi)**, regia di Piergiorgio Gili con G. Fiscella, O. Salomone.
INFERNOTTI (via C. Battisti 4B, tel. 511.776): Teatro Moda-Modi 80 ore 9 convegno, ore 17 **Videotapes**, ore 21 Raffaello Sanzio, ore 22,30 Ricarca materialistica Ingresso libero.
MACARIO: Assemblea Teatro presenta ore 21 **In tra il casl**, prenot. tel. 533.946
NUOVO: ore 20,30 Saggio di Danza classica delle Allieve del «Centro di perfezionamento della Danza» diretto da Loredana Furno Inf. tel 855 552.
NUOVO: Vignale 82. Tel. 680.668.
TEATRO STABILE - CITTA' E PROVINCIA DI TORINO: Festa Internazionale di Teatro per ragazzi: al Teatro Adua, ore 10, Il Teatro del Buratto presenta **L'histoire du soldat.**

[redacted]

[redacted] (P.za Vittorio V[redacted]): Cacciatore di squali, F. [redacted] Ap. 15, ult. 22,30 Avventuroso
ALEXANDRA (via Bacchi 18, tel. 511.283): **La sai l'ultima sui... matti?**, A. M. Rizzoli, E. Cannavale, Bombolo, tech. ore 14,05; 15,45; 17,25; 19,05; 20,45; 22,30 Commedia
CONTINENTAL (via Nizza 346, tel. 697.063): **«La poliziotta a New York»**, Edwige Fenech, A. Vitali, R. Montagnani. Non viet. 20; 22,30 Commedia
FORTINO (via Cigna 47, [redacted]. 486.560): [redacted] **la mano**, [redacted]entano, E. Montesano Ap. 20,30 ult. 22,30 Commedia
[redacted] **MARIONETTE LUPI** (via Santa Teresa 5, tel. 530.238): vedi Teatri
HOLLYWOOD (corso R. Margherita 108, tel. 851.904): **I figli so' pezzi e core**, Mario Merola Sceneggiata

JOLLY (via Verolengo 130, tel. 290.161): Gruppo del Teatro Popolare presenta la sceneggiata **«S. Giovanni decullato»** Show finale di Gianni Fontana unico spettacolo ore 21 Sceneggiata
NUOVO ODEON (via Venezia 8, tel. 749.2382): **Cristiana F. noi i ragazzi dello zoo di Berlino** techn. viet. 14, ap. 20, ult. 22,20 Drammatico
SOCIALE (corso Vercelli 71, tel. [redacted]): **Innamorato pazzo**, Adriano Celentano, Ornella [redacted] ap. 20; ult. 22,30 Commedia

ZONA CENTRO

ASSOCIAZIONE MOVIE CLUB (via Principe Amedeo 5/L, tel. 544.077): Festival Marx Brothers **Piume di cavallo**, di Norman Mc Leod (versione originale con sottotitoli in italiano inedito in Italia) ore 18,30; 20,30; 22,30 Comico
PO (via [redacted] 21, tel. 839.75.02): **Il cacciatore [redacted] taglie**, S. Mc Queen non viet. Western

CROCETTA - S. RITA - MIRAFIORI

ADRIANO (via Sacchi 85, tel. 597.715): **L'incredibile Hulk**, con B. Bixby Avventuroso

GIARDINO d'Essai (via Monfalcone 62, tel. 353.776): **Storia di ordinaria follia**, di M. Ferreri, con B. Gazzara, O. Muti ore 20; 22,30 Commedia drammatica
SMERALDO d'Essai (via Tunisi 92, tel. 3299 827). Rassegna film spazzatura **Cornetti alla crema**, con L. Banfi, E Fenech. Ap. 20; ult. 22,30 Commedia
VINZAGLIO (corso D. Abruzzi 102, tel. 596 125) (solo grandi film) **Il tempo delle mele**, (Reality), di Claude Pinoteau, con Claude Brasseur. 3° via Ap. 20,15; ult. 22,30 Commedia

SAN PAOLO

SAN PAOLO (via Cesana 60, tel. 372.637): **Fracchia la belva umana**, con P. Villaggio, Lino Banfi, A. Mazzamauro techn. Non viet. Ap. 20,30; ult. 22,30 Commedia

ZONA FRANCIA

BERNINI (corso Tassoni 3, tel. 749 38.43): **American gigolò**, di P. Schrader, con [redacted] Gere, C. Hutton. Viet 18

ZETA d'Essai (via Cibrario 88, tel. 749.2907): **Mephisto**, di I. Szabò, con K. M. Brandauer, R. Hoppe, spettacolo unico ore 22,30 Drammatico

ZONA [redacted] DI CAMPAGNA-LUCENTO

LUCE* (Strada Lucento 3, tel. 731.615): [redacted] driver, con Fabio Testi Avventuroso
LUMI* (via Lumi 90, tel. 290.339): domani **Il [redacted] dello scaleco**, Tomas Milian

ZONA MILANO - REGIO PARCO

FALCHERA (via Tenaro 30, tel. 262.1665): **Count down Dimensione zero**, Fantascienza
MAIOR (Largo G. Cesare 105, tel. 287.974): **La 7ª donna**, Florinda Bolkan, [redacted] ult 22,30 Drammatico

ZONA NIZZA-LINGOTTO

CUORE* (via Nizza 56, tel. 687.668): **Ho fatto splash**, techn. diretto e interpretato da Maurizio Nichetti, ore 19,30; 22,15 Commedia

* Cinema a carattere parrocchiale

[redacted]

[redacted]EI (via Principe Tommaso 5, [redacted]. 683.354): **Storia del piacere**, [redacted]. 14,30. [redacted] 22,30. Ingresso [redacted]
[redacted] (via Principe Tommaso 6. tel. 650.5470). **Caligola e Messalina**, Vladimir Broyovic, Betty Roland col. ore 14,30, 16; 17.40; 19,10; 20,40; 22,30. Ingresso 3500
ORFEO (piazza Carlina, tel. 439.6701): **Rassegna erotica**
PRINCIPE (via Principi d'Acaja 45, tel. 760.951): **Rassegna erotica** ap. 15 ult. 22,30 Ingresso 3500
REGINA (corso Regina Margherita 123, tel. 530.885): **Quel dolce corpo di Fiona**, con Amber Hult. Ap. 10 ult. 22; L. 3500
ALCIONE (c. Regina Margherita 134, tel 287.400). **Beatris la schiava del sesso** ap. 14,30 ult. 22,30. Avanspettacolo condotto da Sandro Saralini e Gigi Cantoni. Strip tease con le vedettes Michele, Amanda e Janel de Bahia - Or. 16,30; 18,30; 22.15
ARTISTI EROTIC CENTER (via Giulia di Barolo 24): **Rassegna erotica**, ap. 15 ult. 22,30 L. 2000
MILANO DOPPIA LUCE ROSSA (via Milano 8, tel. 530.255): **Rassegna** [redacted]
ROMA BLUE (via San Donato 40, tel. 487.765): **Il mondo erotico di Francine**, ap. 15 ult. 22,30; ingresso L. 2000
AMERICA (v. Fréjus 27 - tel. 446.764): **Furore erotico**, ap. 20; ult. 22,30
SPEZIA (via Nizza 170, tel. 696.3617): **Confessioni proibite di una monaca adolescente**, ap. ore 15 L. 1200
[redacted] **VOLTAIRE** (via Cavour 7. [redacted] 516.046): **Cak-tak show - Yeedear**, Ingresso soci
CINECLUB (via F.lli Calandra 15, tel. 447.28.68): dalle 14,30 alle 24 **Buma motel**, novità assoluta. Ingresso riservato soci.

SABATO 15 MAGGIO - ANNO 114 - NUMERO 117

Sabato 15 Maggio 1982

STAMPA SERA

LOTTO
PAGINA 9

QUOTIDIANO D'INFORMAZIONE - TORINO, VIA MARENCO 32 - TEL. (011) 65.681 - CODICE DI AVVIAM. POSTALE 10126 - SPEDIZIONE IN ABBON. POSTALE GRUPPO 1/70) - LIRE 400 (ARRETRATI IL DOPPIO)

Falkland - Forse una guerra delle bugie dietro la guerra strisciante

SI E' UCCISO L'AMMIRAGLIO BRITANNICO?

L'AMMIRAGLIO WOODWARD (NEL RIQUADRO) COMANDANTE DELLA PORTAEREI HERMES E DELLA «TASK FORCE»

● L'ammiraglio della flotta inglese, John Woodward, è morto? La voce si è diffusa ieri sera a Buenos Aires. Qualcuno sospetta perfino che l'alto ufficiale inglese si sia ucciso. Londra non si è neppure degnata di commentare la notizia. E' possibile che si tratti di un nuovo episodio della campagna di propaganda orchestrata da Buenos Aires, ma alcuni particolari lasciano perplessi. Come mai i comunicati della Royal Navy sono firmati da John Lock e non da Woodward? Perché la signora Thatcher si è recata a visitare la moglie dell'ammiraglio?

■ Dopo due giorni di tregua di fatto le operazioni belliche sono intanto riprese alle Falkland. Caccia bombardieri inglesi hanno attaccato questa notte Port Stanley.

■ Anche l'ultima mediazione del segretario generale dell'Onu, Perez de Cuellar, sembra essere sul punto di fallire. L'ambasciatore inglese a Washington e il rappresentante di Londra presso le Nazioni Unite sono stati ieri sera richiamati in tutta fretta in patria. A Londra, Buenos Aires e a New York, si ipotizza come imminente lo sbarco sull'arcipelago.

■ Gli inglesi hanno smentito ufficialmente che la portaerei «Hermes» sia stata danneggiata. ● A PAGINA 11

Una Beauty Consultant di
SHISEIDO
è a tua disposizione
per dimostrazioni
e consigli sulla linea
MOISTURE MIST
dal 17 al 22 maggio
PROFUMI
Servetti
via Mazzini 21

GIORNO SCUDETTO (o spareggio)

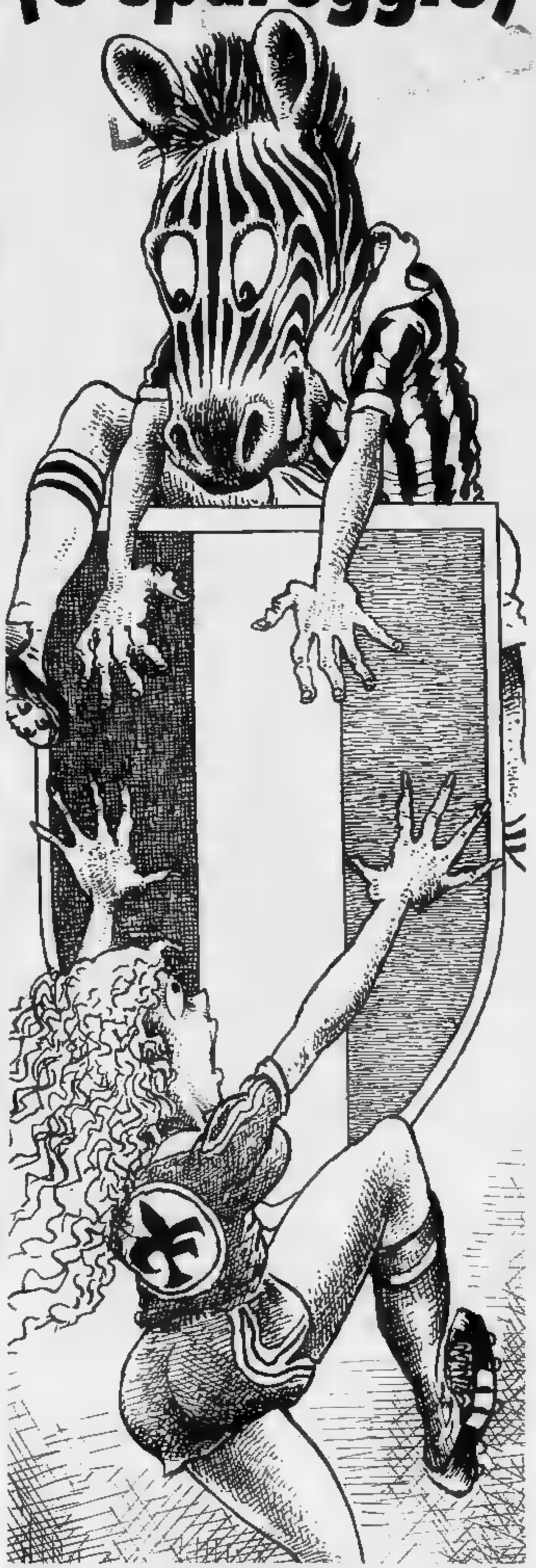

● Domani il campionato di calcio si conclude, a meno che Juventus e Fiorentina, che si contendono lo scudetto da campi lontani e scomodi, non decidano per uno spareggio. ● A PAGINA 18

SOLO PEDONI IN CENTRO AD ASTI?

«Signor assessore, la sua bella isola non sarà del tesoro ma della miseria»

Divampano le polemiche per la chiusura del cuore cittadino al traffico - Il responsabile del settore per il Comune, Giorgio Galvagno, ha intrapreso la sua battaglia con l'ardore di un principe guerriero - Ma ha suscitato la reazione inviperita dei commercianti - «Se l'isola dovesse diventare realtà, sarebbero necessari centinaia di posteggi e la viabilità collaterale sarebbe tutta da rivedere»

«Se fossi commerciante vorrei la chiusura completa... con musica»

Il parere dell'assessore contestato dai titolari dei negozi

Professor Galvagno, perché [illegible] polemiche per l'isola pedonale?

«Ovunque la si proponga — *risponde l'assessore ai Lavori Pubblici Giorgio Galvagno, socialista* — c'è sempre la preoccupazione di coloro che vivono nelle zone che [illegible] interessate all'iniziativa. È questo accade [illegible] in Italia [illegible] all'estero. Commercianti e titolari di esercizi pubblici sono convinti che là dove c'è movimento di auto ci sia più attività, più smercio. È questo non è vero, perché [illegible] tiene conto che il maggior flusso di gente avviene là dove il traffico è contenuto e le persone possono tranquillamente girare a piedi».

E le auto dove le mettete?

«Teniamo presente un fatto fondamentale: l'isola è collegata [illegible] un buon sistema di viabilità che ne favorisce e ne rende possibile l'attuazione. L'abbiamo individuata nel centro storico, nelle [illegible] dove la circolazione è improduttiva, là dove l'auto non riesce neanche più [illegible] arrivare e quando arriva non trova posto. Noi crediamo che i vantaggi [illegible] notevoli: almeno il 60 per cento degli interessati l'ha già capito».

E gli altri?

«Abbiamo [illegible] si reazioni, ma a parte qualcuno che è uscito dal seminato, la maggioranza ha posto obiezioni di buon senso che noi condividiamo e cercheremo di osservare: orari, parcheggi alternativi ecc. Andremo con gradualità, faremo un [illegible] per volta in modo da evitare eventuali errori».

I commercianti dicono: l'isola pedonale «chiude» il centro della città, e le vie laterali sono così strette da scoraggiare il traffico delle auto...

«Come si fa a dire questo? [illegible] adesso le strade laterali [illegible] invase [illegible] auto e pedoni che si intralciano a vicenda. Quando sistemeremo le cose i pedoni potranno [illegible] più liberamente [illegible] verso il centro, le auto avranno diverse possibilità di circolazione e il [illegible] sarà più scorrevole. Naturalmente, ripeto, andremo con prudenza e gradualità. Nessuno vuol fare tutto subito. Stabiliremo una differenza fra periodi estivi e invernali, un orario giornaliero che [illegible] l'attività commerciale. E poi la città sarà più bella».

Più bella?

«Ci sarà un'operazione di decoro urbanistico, di riqualificazione ambientale che renderà questi luoghi i più frequentati della città. La gente verrà per distendersi, vedere i negozi, fare acquisti».

Le proteste più [illegible] arrivano da via dei Cappellai.

«Strano, perché lì il traffico delle [illegible] potrà continuare: si arriva da via Garetti, si posteggia...».

I commercianti vi hanno [illegible] petizioni.

«Noi abbiamo fatto almeno 15 incontri, abbiamo invitato persona per persona [illegible] garantire che abbiamo sentito tutti. Ho mandato degli avvisi in tutte le vie interessate al provvedimento, negozio per negozio. In Consiglio comunale abbiamo fatto discussioni aperte, abbiamo lasciato il piano per un mese a disposizione del pubblico con un funzionario e il sottoscritto pronti a parlare con chiunque. In quel periodo non si è presentato nessuno, poi sono arrivate le petizioni. Comunque i commercianti sono stati ricevuti, abbiamo parlato. Credo che tutto [illegible] bene. L'isola [illegible] il dramma che si vuol [illegible] credere».

GALVAGNO

Assessore, [illegible] cosa farà [illegible] di un negozio in piazza San Secondo?

«Chiederei l'isola pedonale totale: sotto forma di giardino, con la musica».

FERNANDO [illegible]

GIUSEPPE FRANCESE

DAL NOSTRO INVIATO [illegible]

ASTI — Il ragionamento [illegible] fa una grinza: il [illegible] di [illegible] è nato medioevale e non era [illegible] per l'auto: torniamo alle origini e restituiamolo ai pedoni. Cerchiamo di ricreare l'antica atmosfera illuminando il centro-città con una vernice di intimità raffinata: nuova pavimentazione per le strade, lampioni, panchine, occasioni di ritrovo.

Ad Asti si cambia: il filosofo della [illegible] isola pedonale che l'assessore ai Lavori pubblici Giorgio Galvagno difende con l'impeto e la passionalità di un principe-guerriero deciso a battersi fino in fondo, sta per diventare realtà.

Il «principe» Giorgio ha sguainato la spada contro le auto e ha cominciato a [illegible] botte da orbi: via le macchine da piazza San Secondo, parte di corso Alfieri e zone limitrofe; spezziamo i reni a questo traffico sempre più caotico cacciandolo dal centro.

Ma i bellicosi propositi del principe hanno subito scatenato [illegible] raffica di polemiche. I commercianti hanno dichiarato guerra (petizioni, trecento firme autenticate [illegible] notaio presentate in Comune) ritenendo che la zona pedonale, lungi [illegible] trasformarsi in *Isola del tesoro*, come vuole il titolo [illegible] famoso [illegible] di Stevenson, rischi di diventare un'isola della [illegible]

«Non [illegible] contrario in senso assoluto — attacca l'orefice Fernando Olivero, [illegible] San [illegible] — *l'ho anche detto pubblicamente a Galvagno: caro Giorgio, fai pure la tua isola, ma tutt'intorno, per farla funzionare, devi costruire qualche [illegible] posteggi. La gente, per [illegible] in centro, [illegible] macchina, [illegible] non ha il parcheggio...»*.

E dove li trova, Giorgio, i parcheggi?

«Mah! Si parla di piazza [illegible] e al limite potrebbe anche andar bene. Peccato che sia occupata per molti mesi all'anno da giostre, fiere e manifestazioni varie».

E allora?

«Allora il commercio continuerà a risentirne come già accade. Il sabato Asti è polo di attrazione per [illegible] zona enorme: vengono a comprare [illegible] Villanova, Chieri e anche Torino. [illegible] il flusso sta calando e [illegible] perché? Perché fin da adesso [illegible] c'è [illegible] carenza clamorosa di posteggi».

L'assessore Galvagno è sotto accusa e a fare il giro dei negozi se ne sentono delle belle: *«Lui non rischia niente perché ha la sua bella poltrona in Comune, ma qui va a finire che qualcuno chiude bottega!»*.

«Galvagno è solo un megalomane: ha già comprato magnolie, lampioni e panchine: sfido che vuol fare l'isola pedonale: adesso non può più tirarsi indietro».

E ancora: *«Lo so io perché Galvagno vuol fare l'isola: per venire in centro tutto elegante a pavoneggiarsi»*.

Anche in via dei Cappellai i commercianti sono furibondi: *«Rischiamo un isolamento totale* — dice il titolare della pizzeria Giuseppe Francese —. *Chi vuole arrivare in auto dalla stazione dovrà fare [illegible] giro scomodo, passando per via san Rocco, piazza [illegible] Martino, ecc. Strade strette, difficile circolare. Mi spiace ma quest'isola mi rende molto pessimista. A forza di bloccare qua e là si creerà un tale intasamento di traffico che la gente non vorrà più venire in centro»*.

[illegible] Galvagno [illegible] molla. Ad «arredare» l'isola pedonale ha chiamato l'architetto Antonio Guarene, un professionista con le idee chiare: *«Trasformeremo l'"esterno": strade e piazze, in [illegible] "interno": un salotto elegante per far riscoprire alla gente il piacere di stare insieme»*.

Mauro Anselmo

I comunisti

«Ben venga questa iniziativa»

Luciano Nattino, capogruppo pci: *«Il nostro gruppo è favorevole all'attuazione dell'isola pedonale in quanto è il nuovo passo di una rivitalizzazione del centro storico che in questi anni, seppure lentamente, [illegible] andato avanti grazie agli sforzi e indirizzi amministrativi della giunta di sinistra [illegible] nel 1975. Riteniamo improcrastinabile l'avvio dell'isolaanche se essa non potrà che realizzarsi per successive approssimazioni. La sperimentazione in questi casi è d'obbligo. Siamo informati [illegible] di [illegible] malessere presente tra i commercianti della zona, e volte frutto di reali preoccupazioni, a volte frutto di contrasti [illegible] interessi interni alla categoria. Tuttavia l'operazione [illegible] pedonale è prima di tutto un progetto di [illegible] vivibilità [illegible]*

«Certamente [illegible] saranno [illegible] superare iniziali [illegible] difficoltà di parcheggio, di viabilità, di accessi, ma riteniamo che [illegible] di responsabilità e di collaborazione da parte di tutti

I [illegible]

«D'accordo ma con tanta cautela»

Beppe Barolo, consigliere comunale dc: «Il nostro gruppo non è pregiudizialmente contrario all'isola pedonale, purché sia realizzata a determinate condizioni. La prima è [illegible] siano individuati [illegible] spazi idonei a realizzare [illegible] rete di posteggi in grado di [illegible] una soluzione al problema del traffico sempre più caotico [illegible] anche a garantire dal "non isolamento" i negozi di piazza San Secondo e [illegible] immediate vicinanze».

* *

«La soluzione potrebbe essere l'utilizzazione di una parte di piazza [illegible] Palio. [illegible] giunta ne parla; di realtà questo progetto, varato prima del '75 dall'amministrazione dc, non è ancora stato realizzato nell'82 e, a quanto [illegible] bisognerà aspettare almeno un anno prima [illegible] si [illegible] qualcosa. Anche perché gli assessori hanno [illegible] in [illegible] Facciamo [illegible] l'isola pedonale, ma stiamo [illegible] a non complicare le cose e a far inviperire i cittadini».

Mentre a Torino si [illegible] (e ci si lamenta) per la «rivoluzione del [illegible] Asti si [illegible] che fa gli [illegible] protestare: l'isola pedonale.

* *

Sotto [illegible] è il vicesindaco [illegible] ai [illegible] Pubblici Giorgio Galvagno che [illegible] sciata al [illegible] giornale il difende a contrattacca. Le [illegible] spariranno [illegible] dal centro storico, le vie riacquisteranno l'antica fisionomia [illegible] I [illegible] non [illegible] d'accordo. Temono l'isolamento, contestano la scelta [illegible] Comune.

* *

[illegible] quali argomenti? E che cosa risponde l'assessore? Dopo l'articolo [illegible] al [illegible] è pubblicato l'altro ieri torniamo [illegible] occuparci del «caso-Asti» dove la polemica rischia [illegible] incandescente. Discussioni, petizioni, proteste.

In precedenti articoli abbiamo esaminato la situazione [illegible] Novara, Cuneo e Alessandria.

OCCASIONI DELLA SETTIMANA

[illegible] 45 [illegible] semestrale pochi Km, proprietario [illegible]
GIULIETTA 1.6 metallizzata [illegible] proprietario unico, 25.000 Km
ALFETTA 2.0 L blu pervinca [illegible] cerchi in lega, condizionatore d'aria
GOLF GTI nero 1978, completamente accessoriato
ALFA SUD T.I. 1.3 metallizzato 1980 proprietario [illegible]
FIAT 132 2.5 diesel grigio metallizzato 1979 unico proprietario, vetri elettrici, condizionatore d'aria
BMW [illegible] 1978 [illegible] proprietario unico
A 112 Elite 1981 metallizzata [illegible] proprietario 10.000 Km

"USATO COME NUOVO" L'USATO DALLE 9 GARANZIE ESCLUSIVE

SOGEA
C.so Siracusa 40
Tel. 329.93.33

Nella tua [illegible] per un pratico [illegible] merito nel [illegible]

CERCASI
giovani [illegible] avviarli alla professione più richiesta e più remunerata:
PROGRAMMATORE/PROGRAMMATRICE
per centri elettronici locali
Breve addestramento serale nella tua città.
Inserimento in zona.
Stipendi nel settore 600 mila circa.
Per colloquio nelle tue città telefonaci (02) 676.0729 - (02) 204.3388 oppure scrivici: SOLEDIL - Via Palestrina 36 - 20124 MILANO

RIVOLUZIONE NEL TRAFFICO MA ANCHE NELLE ABITUDINI

Bilancio dopo 15 giorni di [illegible] griglia - Chi è contento, chi no, ma questi ultimi sembrano in maggioranza - Mugugni [illegible] non finire per la fermata soppressa - Alla Trasporti torinesi sono possibilisti: «Ci saranno correzioni»

Quindici giorni di «rivoluzione» per [illegible] rete tranviaria cittadina. Che [illegible] hanno significato nelle abitudini dei torinesi, [illegible] loro metodicità [illegible] spostamenti, nelle loro abbastanza tranquille «migrazioni» attraverso la città? Molto, [illegible] alcuni, poco [illegible] nulla per altri. [illegible]ñ stati a Porta Palazzo, uno dei «nodi» caldi della contestazione: pochi collegamenti, interi quartieri «isolati» dal polmone [illegible] della città. Così, al[illegible] [illegible] gente che telefona al giornale. E quella che [illegible] telefona, che cosa pensa?

«*Per* [illegible] *è cambiato ben poco* — [illegible] Ettore Palazzini, pensionato — *vengo da Borgo Vittoria, dove una volta c'era il 9. Ma siccome io stavo lontano dalla linea* [illegible] *dovevo prendere prima un tram per salire sull'altro che mi portava qui. Adesso, con* [illegible] *10, succede che di tram ne devo prendere tre, ma* [illegible] *metto meno tempo,* [illegible] *coincidenze sono migliori*».

«*Io di problemi* [illegible] *ho* — dice Giovanna Antimi, casalinga, [illegible] anni — *dalle mie parti, borgata Parella, qui ci arrivo con molta difficoltà. Però mi hanno messo* [illegible] *tram per andare* [illegible] *Mirafiori che prima non c'era.* [illegible] *quello mi serve*».

«*Vuol dire la linea 1* — chiarisce meglio Andreina Sanfilippo, amica e vicina di casa della Antimi — *la adopero anche io. Per lavoro* [illegible] *andare alle Molinette. Prima dovevo trasbordare. Adesso me* [illegible] *cavo in* [illegible] *colpo solo*».

Chi è contento e chi no. [illegible] come mai gli scontenti sembrano maggioranza: [illegible] *pare ovvio* — dice Angelo Contardo, commerciante — *chi è contento* [illegible] *si prende la briga di protestare. Ma la storia* [illegible] *che per* [illegible] *contento* [illegible] *n'è uno che non lo è. Solo che questi telefonano e scrivono ai giornali, gli altri stanno zitti*».

UN PARCHEGGIO IN QUESTA [illegible]DE AREA DI VIA S. OTTAVIO

E, in effetti, se una fermata [illegible] spostata dal posto A al posto B, chi sta vicino [illegible] A protesta, [illegible] chi si vede arrivare la fermata sotto casa [illegible] ben contento e, semmai, tace per evitare che gliela tolgano [illegible].

«*E' proprio così* — conferma un tranviere fermo sotto la pensilina — *prenda via Madama Cristina. Mugugni a non finire per la fermata tolta dal mercato.* [illegible] *fino a ieri i mugugni* [illegible] *per il caos tremendo della piazzetta. Oggi* [illegible] *traffico scorre bene, ma gli automobilisti mica telefonano* [illegible] *voi per dire che va meglio così, no? Telefonano quelli che devono fare cento metri con la borsa della spesa piena*».

Un controllore: «*I tempi di percorrenza sono discreti,* [illegible]*lineati* [illegible] *le previsioni. In qualche strada il traffico privato intasa le nostre linee, d'altra parte anche alcuni lavori in* [illegible] *complicano la situazione. Noi, dal canto nostro, rileviamo i dati e li trasmettiamo in centrale. Le correzioni le faranno loro*».

[illegible] in centrale, l'ing. Biffignandi [illegible] possibilista: «*Certo che correzioni ci saranno, tutte quelle che si evidenzieranno come necessarie. Stiamo rilevando* [illegible] *molta attenzione tutti i dati possibili, dopodicé decideremo. Molte proteste, però, sono così esasperatamente individuali che non sarà possibile accoglierle*».

E il fatto è incontestabile: c'è chi vuole la fermata dieci metri più in su, chi la linea che passi [illegible] qui piuttosto [illegible] di là, insomma, problemi singoli la cui soluzione è inimmaginabile. Ed il bello è che a «frenare» [illegible] [illegible] gli anziani, [illegible] si potrebbe pensare. [illegible] maggioranza gli anziani hanno accolto con curiosità il [illegible] sistema: studiano con attenzione [illegible] piantine, si scambiano pareri, «*provano*» le linee con lunghi giri [illegible] collaudo. [illegible] giovani, essi pure, si [illegible] adattati in fretta. Sono le persone di mezza età ad es[illegible] in crisi.

Sono loro [illegible] più refrattarie alla novità. «*Per me* [illegible] *un fatto prevedibile* — dice Giorgio Gandini, studente sulla cui presenza [illegible] Porta Palazzo in un'ora che dovrebbe essere scolastica è meglio non indagare troppo — *gli anziani hanno tempo e, soprattutto, sete* [illegible] *novità che movimentino la loro vita non certo ricchissima di situazioni stimolanti. La "Rete 82" è un'occasione per parlare, discutere, insomma,* [illegible] *dentro la vita della città. Noi giovani, via, siamo giovani* [illegible] *ci adattiamo a tutto. I* [illegible] *età, quelli* [illegible] *si chiamavano "matusa" sono quelli fra i quaran*[illegible] *e i cinquanta. Sono quelli i più restii. Amano il loro tran-tran quotidiano e muoverli da lì è difficile*».

«Rete 82» bilancio di due settimane: gioie [illegible] dolori, ma dopo [illegible] prime ondate di mugugni pare che la situazione sia migliorata. Insomma, Torino sta imparando [illegible] [illegible] il suo nuovo [illegible] di trasporto. Un successo, dunque? Beh, le critiche non sono tutte inventate. Occorre tenerne conto.

Lettrice «arrabbiata» dichiara guerra ai predellini alti

Le proteste dei lettori, le risposte della Trasporti torinesi

● Per la [illegible]s di [illegible] oggi mi ci vuole quasi un'ora contro i 7 minuti di prima. Abito in **via Bobbio** e devo [illegible] un [illegible] a piedi [illegible] raggiungere la [illegible] fermata in corso Duca degli [illegible]

La segnalazione è troppo generica per consentire una risposta precisa.

■ Particolarmente «arrabbiata» [illegible] lettrice: «E' vergognoso. Io mi devo servire esclusivamente [illegible] 13, mentre prima potevo scegliere fra il 2, il [illegible] e il 6. E il 13 ha vetture vecchissime, con i predellini molto alti e [illegible] bigliettaio. Ci [illegible] lunghe [illegible] per prendere il tram e continui intoppi. Arrivo [illegible] in ritardo».

[illegible] «**arrabbiata lettrice**» [illegible] tenere conto che: **la linea 4** [illegible] [illegible] **oggi linea 13; la linea 6 si chiama oggi** [illegible] **1 (proseguendo** [illegible] **Porta** [illegible] **sino** [illegible] **Lingotto); la linea 2 è stata** [illegible]

● Non si potrebbe **spostare** [illegible] [illegible] **del 14 sbarrato** — telefona una lettrice di Mirafiori — [illegible] è [illegible] messa in [illegible] punto dove ci sono solo prati, vicino [illegible] case? In più, a parte che [illegible] [illegible] corso Corsica non passa più nessun autobus, la fermata, sempre del 14 sbarrato, di corso Giambone, [illegible] ha [illegible] coincidenza, salvo una fermata del [illegible] lontana però almeno trecento metri.

Si precisa [illegible] [illegible] **ogni modificazione di fermata po**[illegible] [illegible] **adottata dopo** [illegible] **conveniente periodo** [illegible] **«rodaggio».**

● Altre proteste riguardano invece il ritardo dei mezzi. Per esempio: «Ieri sera ho aspettato l'1 in corso Vinzaglio dalle [illegible] alle 19,40». Oppure: «Al capolinea [illegible] [illegible] [illegible] Appio Claudio il bus non si è fatto vedere dalle 19,45 alle 20,14».

[illegible] [illegible] **verifichino ritardi sulle linee** [illegible] **purtroppo un fe**[illegible]**m possibile: stupisce sinceramente una interruzione di servizio** [illegible] [illegible] **minuti sulla linea 1** [illegible] [illegible] [illegible] **sulla linea 61 (ovviamente da ritenersi indicato erroneamente,** [illegible] **quanto in** [illegible] **Appio Claudio passa la linea 71) cui non hanno** [illegible] **riscontro segnalazioni** [illegible] **parte** [illegible] **nostro Servizio di controllo.**

■ In via [illegible] **Cristina** vogliono il 59.

Si [illegible] [illegible] **espressione di desiderio che potrà eventualmente essere considerata solo in tempi successivi.**

STINA, la segretaria telefonica.

Intelligente e molto carina.

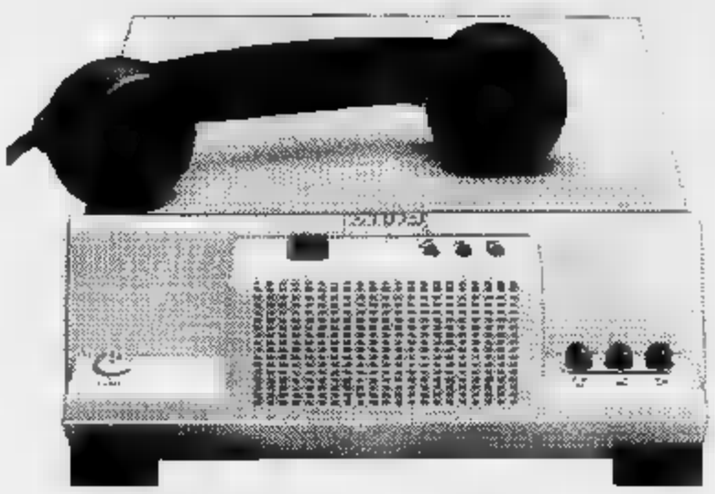

Stina è una segreteria telefonica altamente professionale.
Con un cervello veramente affidabile: il microprocessore Single Chip - [illegible] tutta la sicurezza [illegible] tecnologia Sime Brondi.
Stina comunica con voi anche [illegible] distanza grazie al Telecoder incorporato e si fa notare per il design essenziale, accuratamente semplificato.
Tutto. [illegible] il vantaggio di costare niente di più di una segreteria telefonica "normale"!

STINA è omologata [illegible] assistita dalla SIP

SIME BRONDI

[illegible] volete saperne [illegible] più, rivolgetevi a:

PRO.TE.CO srl
C.so Inghilterra 31 - 10138 TORINO - Tel. 011/541552-517616/7

MATERASSI ORTOPEDICI
DORMOSAN
PER DORMIRE SANO E CORRETTO

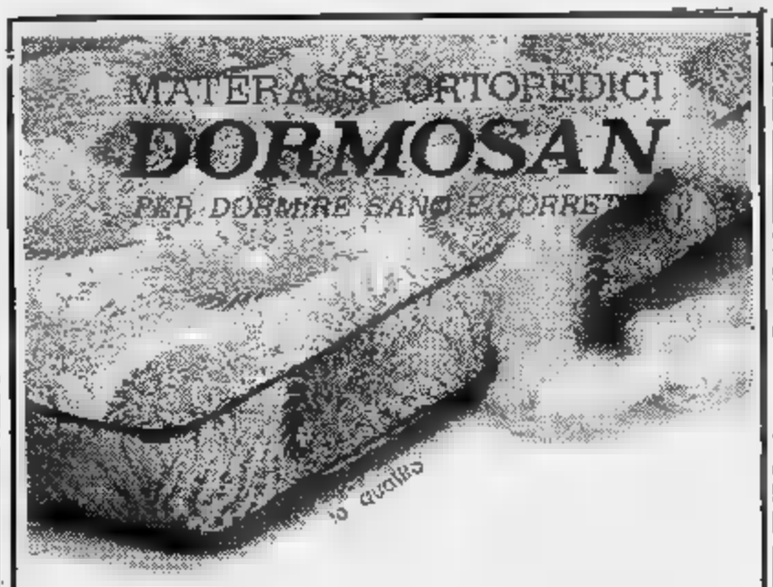

flexilan

i rivenditori autorizzati ***DORMOSAN***
li puoi trovare consultando le pagine gialle categoria materassi [illegible] molle

IN VIA AMENDOLA 4
A TORINO la

Conbipel più

per ampliamento locali, effettua una

SVENDITA

su tutti i capi in pelle a prezzi di realizzo!

[illegible] se la **Conbipel** svende...
E' PROPRIO UNA VERA SVENDITA!

Conbipel più
V. Amendola 4 - Torino

Conbipel
C.so Bramante 27-29 - TORINO
Comunicazione n. 3849 del 30-4-82

ATTENZIONE!! *Studio "D" organizza*

IL MICROFONO
2ª Rassegna Voci Nuove - Torino

Possono iscriversi: **CANTANTI** - [illegible] - **COMPLESSI** - **GRUPPI VOCALI** dai 15 ai [illegible] anni. La Finalissima a TORINO e sarà ripresa TELEVISIVAMENTE. Il vincitore inciderà **UN DISCO** [illegible] **gir.** Le iscrizioni si chiuderanno il 30 giugno 1982.

Per informazioni ed iscrizioni *Studio "D"*
Via RAINSIZZA, 5/2 - 10137 [illegible] - Tel. 011/35.66.66

SUPERMOBILIFICIO A2
VIA LANZO, 23 - TORINO
OPERAZIONE RISPARMIO [illegible]
Aperto [illegible] lunedì pomeriggio

ARREDALCASA
[illegible] BOSPELLO, 2 - TORINO
SUPERMAGAZZINO DEL [illegible] FAVOLOSA [illegible] SPOSI 1982
Aperto anche tu[illegible] pomeriggio

Brombin Mario
servizio
tecnico autorizzato
ISOTHERMO
TRASFORMAZIONI
[illegible] MANUTENZIONI
IMPIANTI RISCALDAMENTO
GAS - GASOLIO - NAFTA
Via Ormea, 8 - Tel. 655.277
10125 [illegible]

ore 18: l'aperitivo....

[illegible]
DEHORS ESTIVO

Danieli
COCKTAILS - BAR - CREMERIA
TORINO - CORSO MONTE CUCCO 14 - TEL. 723.258

COLOSSALE VENDITA PROMOZIONALE
Confezioni [illegible] donna bambino
Sconti 50% 60%
[illegible] 80 a 50 m da Porta Nuova
Comun. [illegible] di Torino in data [illegible] n. [illegible]

Garofano rosso e sole nascente patto d'acciaio

Socialisti e socialdemocratici discuteranno insieme i grandi temi della città - E il pci come accetterà questa alleanza?

Garofano rosso e sole nascente vogliono crescere assieme, falce e martello permettendo. Socialisti e socialdemocratici, infatti, da ieri, a Torino, andranno avanti di pari passo, affronteranno insieme i grossi problemi della città, e anche della Regione, poi li discuteranno con i comunisti (per i socialisti compagni di maggioranza in Comune, in Provincia e alla Regione, per i socialdemocratici soltanto negli ultimi due enti) e con le altre forze, dc e i laici più-pri.

I segretari provinciali del psi, Silvano Alessio, e del psdi, Ricciotti Lerro, ieri, nella sede socialista di corso Palestro, hanno annunciato questo «*patto di consultazione*». Una stretta di mano che ripropone quella avvenuta tempo fa fra i leader nazionali Craxi e Longo, che potrà avere risultati diversi, in sede locale, dove — come si è visto — le alleanze non sono sempre le stesse.

Alessio e Lerro, alla presenza di altri esponenti dei due partiti (il segretario regionale del psi Emilio Trovati, il vicepresidente del Comprensorio Vera, le rispettive segreterie cittadine), hanno sostenuto che con questo patto si vuole «*riaffermare la centralità socialista*». Servirà a «*dialogare meglio con le altre forze*». In Regione, assicurano, non ci saranno conseguenze: l'attuale alleanza sarà confermata, ma ci sarà maggiore attenzione con pri e pli, e anche più confronto con la dc. Il pci, come valuterà questa novità? Per ora, in via Chiesa della Salute, si parla di «*grande manovra*», di «*mossa inaspettata*». Si dice che i comunisti non staranno zitti, che si porranno a difesa del funzionamento delle istituzioni.

Vediamo che cosa potrebbe cambiare nei vari enti con questo «*patto di consultazione*» tra psi e psdi. In Regione e in Comprensorio psi-psdi stanno già discutendo pari con i comunisti. La verifica nell'ente maggiore sta andando per le lunghe, ma alla fine dovrebbe mantenere l'attuale formazione.

Per il Comune e la Provincia, invece, il rapporto privilegiato del psi e del psdi avverrà in modi più discutibile per il pci. I comunisti, infatti, sono i soli compagni di maggioranza dei socialisti: i primi accetteranno che i secondi affrontino i problemi di Torino prima con una terza componente politica? Avversari di altri partiti hanno già malignato che se prima c'era crisi tra marito e moglie per questioni interne, oggi la coppia ha anche di che fare con un amante.

Può darsi, al contrario, che tutto «maturi» alla luce del sole, che gradatamente il psdi si inserisca in tutte le maggioranze di sinistra di Torino e provincia. Per ora, i socialdemocratici hanno fatto sapere che, sia in Comune che in Provincia, si asterranno sui bilanci preventivi. Dal «no» si passa al «ni», forse per arrivare al «sì».

l. bor.

Sta meglio la moglie di Vittorio Camerana

Sibilla Antonelli, 35 anni, unica superstite del tragico volo, guarirà in 30 giorni - I quattro figli partiti per il Marocco

Stanno lentamente migliorando le condizioni di Sibilla Antonelli, 35 anni, l'unica superstite del tragico volo sulle cime dell'Atlante, in Marocco, che è costato la vita al marito, il conte Vittorio Camerana, all'industriale del gelato milanese Renato Rachelli, alla moglie Laura Lasky (pittrice di una certa fama con lo pseudonimo di «Nicole»), al pilota Antoine Laurent e all'accompagnatrice turistica Christian Derrun.

La donna, che ha riportato solo qualche frattura (una scapola), delle escoriazioni e un trauma cranico definito «non preoccupante» (di qui la prognosi di 30 giorni) si è salvata miracolosamente fra le lamiere contorte del «Piper cherokee-six», il diffusissimo (e vecchio) velivolo ad elica che viene normalmente impiegato per gite come quella sull'Atlante.

I coniugi Camerana erano in vacanza al Club Méditerranée di Marrakech e avevano noleggiato aereo e pilota per un'escursione fino agli estremi margini del deserto, a Ouarzazate. Proprio nella zona più impervia della catena montuosa dell'Atlante, fra canaletti, burroni, valli strette e ripide, il piccolo velivolo si è schiantato.

E' possibile che abbia urtato un cavo d'acciaio mentre si incuneava in una valle. Renato Rachelli, uno dei passeggeri milanesi, era fra l'altro un grande appassionato di volo. Non aveva avuto comunque

VITTORIO CAMERANA MORTO NELL'INCIDENTE

la possibilità di prendere i comandi del «Piper» perché il contratto di noleggio prevedeva appunto anche un pilota «professionista». Si attende intanto, a Torino, l'arrivo della salma del conte Camerana. I figli (sono quattro) e alcuni parenti dovrebbero essere già partiti per il Marocco per espletare tutte le pratiche

Resta, a Torino, il grande cordoglio per una figura nota e stimata non solo nello stretto ambito torinese di «quelli che contano». Camerana, dopo un lungo lavoro come manager ad altissimo livello per la Fiat, aveva infatti legato il suo nome al rilancio, dal '70 in poi, della stagione sciistica del Sestriere.

E' mancato ai suoi cari

Guglielmo

Ne danno il triste annuncio: moglie, cognate e nipoti. La cara salma sarà benedetta oggi alle 15,30 nella cappella Cimitero Generale

— Torino, 15 maggio 1982

E' mancato

Vittorio

Lo piangono: la moglie Teresa, la figlia, il genero, fratello, cognate, cognati, nipote e parenti tutti. Funerale sabato 15 corr. ore 16,15 partendo dall'abitazione via XXIV Maggio 13, Moncalieri

— Moncalieri, 14 maggio 1982

Improvvisamente è mancato all'affetto dei suoi

Dante Leone

insegnante

Ne danno il triste annuncio la moglie, i figli ed Elio, il genero Enrico e la nuora Gabriella, i nipoti Silvia e Mario. I funerali avranno luogo oggi alle ore 14,30 con partenza dall'Ospedale Molinette, via Santena. Non fiori ma opere di bene.

— Torino, 15 maggio 1982

Sandro e Luciana Viani sono vicini all'affetto ad Egle ed ai suoi figli in questo momento di grande dolore per la scomparsa del caro

---

La famiglia Moruzzi partecipa al lutto della famiglia Leone

Domenico ed Egidio Cipriani vivamente colpiti dalla morte dell'amico DANTE partecipano al dolore della sua Egle

---

Gli amici **Bersudo, Mariano, Saggese, Sibille** partecipano affettuosamente al dolore della famiglia Leone-Frascarolo

---

Condomini, inquilini e Amministratore Bubbio Corso Sebastopoli 33/35 si uniscono al dolore dei familiari per l'improvvisa e immatura scomparsa del

Dante Leone

— Torino, 15 maggio 1982

Albina, Giulio, Gianni, Marialuisa partecipano commossi al dolore di Lia, Enrico, Silvia e famiglia Leone

---

e Nino Lanzone e famiglia partecipano al dolore dei cugini Leone.

La famiglia **Bertino** partecipano al lutto della famiglia

E' mancato all'affetto dei suoi cari

Pierina Bauducco in Alardo

anni 73

Lo annunciano il Nuccio, la figlia con il marito Enrico, sorella, cognati, nipoti, parenti tutti. Un ringraziamento particolare al prof. Andolfi, ai dottori Morreale e Mello e al Personale paramedico dell'Ospedale S. Luigi. Funerali oggi ore 15 da via Montessori 15, Collegno. La presente è partecipazione e ringraziamento.

— Collegno, 15 maggio 1982

Graziella, Franco Bernardi
Anna, Beppe Bronzino
Rosanna, Paolo Di Dio
Mirka, Luciano Gallo
Chiara, Sandro Gatti
Annamaria Matteraldi

partecipano al dolore dell'amico Pepe e famiglia per la morte del padre

Carlo Santoro

— Torino, 14 maggio .

E' mancata

Pirra in Colombotto

Addolorati lo annunciano il figlio Simone, figli, generi, nipoti, cognati e parenti. Un ringraziamento particolare al prof. Fabrizio Fabris ed alla famiglia Bossana. I funerali sabato 15 alle 14,30 parrocchia Lingotto. Fiori ma offerta all'Airc. La presente serve da partecipazione e ringraziamento.

— Torino, maggio 1982

E' mancato all'affetto dei suoi cari

Antonio

ragazzo del '99

Ne danno il doloroso annuncio la moglie, la figlia col marito Angelo Marengo, Germana, marito Giuseppe, nipotini Flavio, Claudia, parenti tutti. Funerali in Salluzzo sabato 15 maggio ore 15, partendo dall'ospedale

— Saluzzo, 14 maggio 1982

Cristianamente è mancata ai suoi cari

Caterina Piccablotto

anni 79

Lo annunciano con dolore il figlio Giuseppe con la moglie Nilde e figlio Marco, il nipote Fabrizio, il genero, parenti tutti. Funerali sabato alle 15,30 Montanaro, via Picco 35, partendo dall'ospedale alle 14,15.

— Chivasso, 14 maggio 1982

Ditta Mauro partecipano al loro direttore Giuseppe per la morte della cara

---

La famiglia Cerena partecipa al dell'amico Beppe per la scomparsa della MAMMA.

Rolando, sono vicini a Beppe e Nilde in questo triste momento

---

Il giorno 11-5-1982 è serenamente mancata

prof. Maria Silvia

Ne danno il doloroso annuncio i figli Nella e Alberto, il genero Angelo, la nuora Cocca, i nipoti Corrado con Cristina, con Enrico, Ughetta e Fulvio, nonché i pronipoti Luca e Silvia. I figli desiderano esprimere particolare ringraziamento al medico di famiglia dott. Giovanni Rosso. Nel rispetto del suo desiderio della mamma, se ne è l'annuncio a funerali avvenuti.

— Torino, 15 maggio 1982.

Partecipano al dolore delle famiglie Biccolini e Borello, Enrica Casal Sacchi, la famiglia Isoardi e la famiglia Comacchione.

E' mancato all'affetto dei suoi cari

Teofilo Graciotti

L'annunciano la moglie, la figlia, il marito e gli adorati nipoti, sorella, cognati e nipoti. Funerale oggi alle ore 16,30 nella parrocchia di San Giovanni Bosco, viale Carrù 9 (Cascine Vica). La presente è partecipazione e ringraziamento

— Torino, 15 maggio 1982.

E' serenamente mancata

Vittoria Battifollo Luchino

Ne danno il triste annuncio i figli Giacomo con la moglie Maria Teresa e Anna Maria col marito Felice, la sorella Quintina ed i nipoti Graziella, Renato, Pier Vittorio, Paola. I funerali avranno luogo domenica 16 maggio alle 15 a Peveragno (Cuneo).

— Peveragno, 15 maggio 1982

Gli Amici di Renato porgono sentite condoglianze per la perdita della nonna VITTORIA.

Cristianamente e serenamente come è vissuta ci ha lasciato l'anima bella

Amelia Cappelletto ved. Beni

Annunciano la dolorosa dipartita il fratello Antonio, la sorella suor Maria Amedeo, e Adelina, i cognati, nipoti e parenti. Lunedì 17 maggio alle ore 9,30, dopo la benedizione nella propria abitazione via Prossano 35, la cara salma sarà fatta proseguire per il cimitero di Scorzè (Venezia) dove sarà tumulata nella tomba di famiglia. Non fiori ma opere di bene.

— Verbania-Pallanza, 14 maggio

Partecipano al lutto.
la nipote Lea Cappelletto ved. Longo
la famiglia Canil
Eugenio Farinelli e famiglia
S.p.A. Autolinee - Concessionaria Fiat Intra
Savina

E' tornato al Padre

Giorgio Sapino

commerciante bestiame

di anni 39

Addolorati lo piangono la moglie Rastagno Elena, la figlia Silvia, la, i fratelli Pierantonio con la moglie Battista e figli, la moglie Giuseppina e figli, con la moglie Gonella Marena, le sorelle Anna col marito Egidio e figli, Vanda col e figli, zii e zie, cugini e parenti. La famiglia Sapino porgono un particolare ringraziamento all'équipe di chirurgia dell'ospedale Maggiore di Chieri prof. Drago, dott. Marino, Lanfranchi, La Terra, prof. Bigliani, dott. Rossi, dott. e il personale paramedico reparto pensionanti per l'amicizia e l'assistenza prestata durante la lunga malattia del caro Giorgio. I funerali avranno luogo domenica 16 maggio alle ore 17,30 partendo dall'abitazione in via Astegiana 10. Si ringraziano quanti si uniranno nel dolore e nelle preghiere.

— , 14 maggio 1982.

La famiglia Giacomo sinceramente commossa partecipa al dolore e porge condoglianze per la scomparsa di

Giorgio Sapino

— Moretta, maggio 1982.

I Dipendenti Ditta Inverniz S.p.A. partecipano al dolore della famiglia Sapino per la scomparsa

Giorgio Sapino

— Moretta, 14 maggio 1982

I Dipendenti della Ditta Fratelli Sapino S.p.A. partecipano vivamente al dolore della famiglia per la scomparsa di

Giorgio Sapino

— , 14 maggio .

La Ditta Bl. Ese. S.n.c. partecipa al dolore della famiglia per la scomparsa di

Giorgio Sapino

— Moretta, 14 maggio 1982.

---

con famiglia partecipano al della famiglia Sapino.

Le famiglie Ovaglio e Sandrone partecipano al grave

«Grande era la tua speranza di restare con noi, ma è Signore, ti è voluto con sé».

Purificato da molte sofferenze sopportate con estrema serenità, confortato dai Sacramenti della, oggi ha reso l'anima a Dio il caro

cav. Giampietro

di anni 41

Angosciati così grande perdita danno il doloroso annuncio la moglie Bruna con i figli Liliana, Luigino, Andrea, la mamma Maria, i fratelli Bruno con la moglie Ferruccio con la moglie figli Fride, Alma e Nevio, lo Silvio con Mimma. La famiglia Cattaneo esprime la sua riconoscenza per la premurosa assistenza prodigata al loro amato congiunto al del reparto Rianimazione dell'ospedale Maggiore di Bergamo. Esprime inoltre profonda gratitudine al prof. Ubiali, al prof., al prof. Bartorelli, al prof. Maggi, e alla signora Iole Merisio. I funerali avranno luogo a Calusco d'Adda sabato 15 maggio alle ore partendo dall'abitazione di viale Rimembranze. La famiglia Cattaneo ringrazia un d'ora, tutti coloro alle esequie.

— Calusco d'Adda, 13 maggio 1982.

Improvvisamente è mancata ai suoi cari

Cinotti ved. Damiani

anni 78

L'annunciano il figlio Everio con la moglie Caterina Nicolosa e figlio Daniele parenti tutti. Funerali domenica 16 corrente ore 10,30 dall'abitazione vicolo Fornace 2. La presente è partecipazione e ringraziamento.

— Lombardore, 14 maggio 1982.

(Continua a pag. 8)

«Licenziato dalla Sagat?» Il direttore non sa nulla

Giovanni Paparo, 38 anni, ingegnere, politicamente vicino al pci, è direttore della Sagat, la società di gestione aeroportuale di Torino. «*Ex*» dal 8 maggio scorso, anche se la notizia è diventata di pubblico dominio soltanto oggi. «*Licenziato per divergenze con la presidenza*», si dice. Ma è proprio certo. Tanto che i consiglieri dc Gaiotti e Alberton hanno presentato ieri sera in consiglio comunale una interrogazione urgente al sindaco Novelli ed all'assessore Rolando, per sapere «*se risponde al vero che l'ing. Paparo, direttore ed ingegnere capo dell'aeroporto di Torino, sia stato licenziato*».

E allora chiediamolo a lui, Paparo: «*Non mi risulta* — è la risposta abbastanza sibillina — *che il consiglio di amministrazione della Sagat abbia trattato il problema di cui si parla*». Come dire che il suo licenziamento è frutto dell'iniziativa di una sola persona? «*Non posso dirlo, io, al limite, non so neppure se se è parlato*».

Alberton e Gaiotti insistono: «*Se è vero il licenziamento* — chiedono a Novelli e Rolando — *vorremmo sapere se è stato messo in relazione con le denunce di errori di gestione effettuate dal consigliere Maurizio Puddu, che avrebbero comportato costi per centinaia di milioni a carico della comunità*».

«*Non ci sono stati errori* — ribatte Paparo con durezza — *e se Puddu insiste queste sue accuse in malafede dovrà poi renderne conto. Le sue non tesi insostenibili. Anche perché il mio lavoro non ha i margini per questo tipo di errori. Non fa parte del compito di un coordinatore i lavori di gestione decisionale del tipo di quella ipotizzata da Puddu*».

Insomma, ingegnere, questo licenziamento, c'è stato o no? Che sì di dire, a commento una notizia del genere?

«*Effettivamente quello di direttore della Sagat è un posto abbastanza scomodo, ma direi che, in generale, è scomodo il posto di dirigente in qualsiasi realtà aziendale, in Italia. Specialmente, forse, in quelle a partecipazione pubblica. Dico forse, perché di aziende private non ho esperienza, e probabilmente anche lì...*».

«*La presidenza della Sagat* — prosegue Paparo, e forse qui emerge almeno una parte della realtà complessa che ha portato a questa incredibile situazione — *è composta da un presidente e amministratore delegato, Parenti (pri) e da vicepresidenti, Vadalà (psi) e Tromboni (pci). Lo statuto prevede un organismo di presidenza composto dal presidente e due vicepresidenti cui siano riconosciuti particolari poteri. Prevede invece un esecutivo che ultimamente è stato più nominato. Non so, quindi, se è tecnicamente corretto, nel mio specifico, parlare di divergenze con la presidenza o con i socialisti. In quanto lavoratore subordinato ho sempre operato rispettando i vincoli gerarchici ed ottemperando alle decisioni del consiglio di amministrazione e del presidente amministratore delegato. Non ho mai ricevuto contestazioni sul mio operato e per questo mi è difficile valutare quanto scritto e detto in queste ore*».

«*Quanto poi alle mie divergenze con i socialisti* — conclude Paparo — *tengo a precisare che nello svolgimento delle mansioni ho sempre trattato pci e psi nello stesso modo. Cioè sempre cercato di fare il mio lavoro, e non è stato poca cosa, in coscienza e nell'interesse della Sagat, delle persone vi lavorano e della collettività che, per la grande maggioranza, è proprietaria della società attraverso gli enti pubblici*».

mab.

I «sigilli» della città a Giovanni Amoretti e a Passerin d'Entrèves

D'ENTREVES

il sindaco Novelli e l'assessore Balmas consegnano oggi i sigilli d'argento della città ai professori universitari Giovanni Amoretti e Alessandro Passerin d'Entrèves. Il primo, docente di «germanistica», ha compiuto 80 anni il 1° maggio, il secondo di «filosofia della politica» ha festeggiato gli 80 anni il 26 aprile.

Giovanni Vittorio Amoretti abita a Torino e si è laureato nella nostra città nel 1927: la sola lista delle sue pubblicazioni occupa alcune cartelle dattiloscritte, tra articoli, prefazioni, traduzioni e Antonio Gramsci fu compagno di università. Insieme Gramsci e Amo- una «*Memoria sul della nave d'Argo*» che metteva in burla la metodologia storica allora in auge (1911-1912): «*Vidi Gramsci l'ultima volta* — racconta Amoretti — *durante l'occupazione fabbriche; lui era ormai preso dalla litica, io dai miei viaggi*».

E' la data (1920) in cui riceve l'incarico di lettore all'università di Bonn, seguito dall'insegnamento presso l'università di Colonia. Nel è incaricato a Pisa. Ancora oggi è direttore della Facoltà di «lingue e letterature straniere di ». Nel frattempo scrive: la sua produzione nel campo degli studi letterari e linguistici è estremamente ricca e aperta a tutto il quadro della cultura europea, nella quale lo studioso elabora una definizione della spiritualità del mondo tedesco.

Alla vita accademica affianca una non meno intensa attività sportiva di alpinista, alcune prime invernali: l'amore per la montagna si con la «Grande Guerra», che lo vede ufficiale degli alpini pluridecorato al valore.

Alessandro Passerin d'Entrèves è nato a Torino il 26 aprile 1902, ha studiato e si è laureato a Torino, allievo di Gioele Solari, Einaudi e Ruffini. Dopo la guerra è stato nominato a Oxford professore di «studi italiani», ha insegnato dunque nell'università inglese, anche negli Stati Uniti a Harvard e Yale. In Italia ha insegnato nelle università di Siena, Pavia e Torino, dove ha avuto la cattedra di «storia delle dottrine politiche» e successivamente di «filosofia della politica». Ha scritto opere, oltre che in italiano, in inglese e francese. Nel 1978 ha ricevuto il dottorato «onoris all'università parigina della Sorbona.

Ma l'attività che Alessandro Passerin d'Entrèves ama più ricordare è la sua collaborazione (oltre che la personale amicizia) con Piero Gobetti nella rivista «La rivoluzione liberale», fondata Gobetti nel febbraio e influenzata movimento dei «consigli di fabbrica» e alle posizioni espresse da Gramsci nell'«Ordine Nuovo».

Sulle pagine della «Rivoluzione liberale» Gobetti e Passerin d'Entrèves svilupparono la proposta della formazione di una classe politica finalmente aperta all'esigenza «*di far partecipare i ceti popolari alla vita dello Stato*». Un'idea nel liberalismo radicale di Piero Gobetti vedeva nella classe operaia torinese il modello di una nuova élite dirigente.

Della attività politica Passerin d'Entrèves ricorda anche con orgoglio la nomina a prefetto di Aosta da parte del Cln e l'opposizione che egli stesso fece, con Federico Chabod, all'annessione della Valle alla Francia.

La cerimonia della consegna dei sigilli d'argento si svolge oggi pomeriggio alle 16,30 a Palazzo civico.

NEL VERDE DI MONTALENGHE LA ROCCAFORTE DI LEFEBVRE L'«ANTIPAPA» FRANCESE

Dopo il tentato accoltellamento di Wojtyla, l'attenzione è di nuovo puntata sui cattolici tradizionalisti ai quali l'attentatore si richiama Nel Canavese il punto di riferimento dei «restauratori» della tradizione In Curia: «Sono pochi e non risultano organizzati in associazioni»

L'attentatore del Papa è un ex seguace di Lefebvre. Forse è stato anche in Piemonte.

L'unica roccaforte del tradizionalismo cattolico è sbocciata due anni fa nel Canavese. Gli amici di monsignor Lefebvre hanno scelto una vecchia casa di Montalenghe varcando le Alpi per lanciare un'altra pattuglia di preti a spiegare, nella discrezione silenziosa di un luogo di preghiera la sfida tradizionalista di cui sono paladini ed «eroi».

Quest'isola d'alto antiquariato ecclesiastico si chiama «Priorato San Carlo». E' composto da quattro edifici e quaranta stanze, una chiesa e il parco. Sorge nel cuore di un paese che conta appena 850 abitanti, parroco a mezzo servizio, sindaco e vicesindaci indipendenti di sinistra. Molti sostengono che la scelta di Lefebvre non è stata affatto casuale. Dicono che ha voluto crearsi un avamposto per offrire punto d'incontro alla destra cattolica piemontese proprio all'ombra di Ivrea che ospita un vescovo non certo conservatore, monsignor Luigi Bettazzi.

L'ha inaugurata il luglio del 1980 con cerimonia riservata a pochi intimi svoltasi secondo un rigorosissimo rito tridentino. Quel giorno la stretta via Mazzini dove s'affaccia l'ingresso del «Priorato» accolse moltissimi invitati. Giovani di «Alleanza cattolica», anziani con nostalgia del tempo andato, donne col velo, qualche bambino. Arrivarono molte auto targate Torino ma anche Cuneo, Vercelli, Novara, Milano, Bergamo, Padova, Piacenza, Udine.

Il vecchio «guardiano» di una borghesia nostalgica e trascurata era arrivato in paese la sera prima e si era subito rifugiato nelle sue stanze. Non una parola con chi gli chiedeva qualche spiegazione. Padre Barrielle, suo portavoce, spiegò: «*Abbiamo semplicemente aperto una casa per esercizi spirituali. Ne apriremo altre nei prossimi anni perché il modernismo è profondo*».

Nessuna indiscrezione. Una riservatezza da «circolo privato». Quel giorno nel cortile del «Priorato» venne celebrata una messa solenne pontificale naturalmente in latino. E allora Montalenghe è diventata il punto d'incontro quei cattolici che sono usciti sconvolti dall'esperienza posteconciliare.

Il loro chiodo fisso sembra essere la tradizione e la lotta ogni tipo mutamento che possa inquinarla. A Torino invece non ci sono avamposti della «controriforma». Soltanto qualche appassionato della messa in latino che abitualmente si ritrova ogni domenica alle 10.30 nella chiesa della Trinità in via Garibaldi 6 per assistere alla messa in latino. Nient'altro. D'altra parte il latino sembra rivivere oggi un notevole «*revival*».

«*L'ala tradizionalista* — spiegano in curia — *è molto sparuta in Piemonte e risulta organizzata in associazioni precise*».

Oggi e domani

● Si inaugura la personale del pittore Antonio Nunziante presso il circolo «Archivolto» via di Città, a Susa.

● Camminata delle rose, domani, a Carmagnola, nell'ambito dei festeggiamenti in onore di Partenza alle 8.

● Si svolge oggi, presso il Centro incontri della Cassa di Risparmio, corso Stati 23, il convegno sul tema «Contributo alla riforma della sociale e revisione dello Statuto dei lavoratori».

● Inaugurato, oggi, nei saloni di Torino Esposizioni, il 7° Miad, internazionale dell'alimentazione dolciaria. La mostra, riservata agli operatori del settore, rimarrà aperta fino al L'orario d'apertura è dalle 9 alle 19. Partecipano espositori di 21 nazioni.

● Ha aperto, oggi, i battenti, «Videofon», la prima mostra di apparecchiature radio, strumenti musicali, sistemi computerizzati, ecc., presso il Palazzo a Vela.

● Mostra di minerali, oggi, presso il Teatro comunale di Moncalieri.

■ Borgo San Paolo ricorda domani la figura di Dante Nanni, nel anniversario del sacrificio del capo partigiano. La commemorazione luogo alle 9 in via San Bernardino, fronte alla lapide dedicata al combattente per la libertà ed promossa circoscrizione San Paolo

Farmacie

Elenco delle farmacie aperte per turno domani con servizio continuato dalle ore 9 alle ore 19,30: v. Cigna 53; p. Campanella 9; v. ai Ronchi 8; v. Bologna 260/A; c. Traiano v.le Falchera 68; v. Tripoli 23; v. Cernaia 14; c. Peschiera 295; v. Po 4; Bianco 10; v. Cristina 14; v. Secondo 9; v. Lancia 11/B; v. Reiss Romoli 51; v. Borgaro 58; v. Nicola Fabrizi 11; c. Casale 71.

NEL CENTRO DI TORINO

CENTRO LEGNO

IL GRANDE MARKET del «FAI DA TE»

dove troverete tutta una linea di prodotti dal legno grezzo al mobile pronto per il montaggio dove, data la nostra lunga esperienza, Vi metteremo a disposizione uomini e mezzi per risolvere qualsiasi problema di falegnameria ed arredamento.

Divisione della EUROUNO S.P.A.
via Pier Carlo Boggio 32
tel. (011) 447.3603

Apertura:
18 MAGGIO 1982

SCOMMETTIAMO ?!!!

...che alternativa al solito rischia di piacere anche a te, alla tua famiglia, al tuo gruppo di amici!

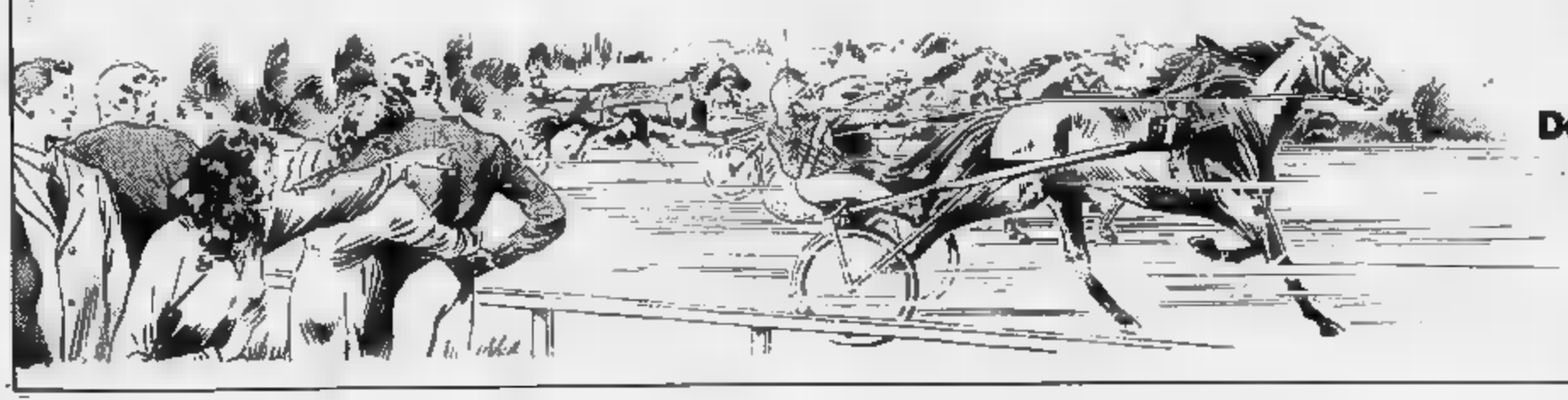

Oggi Sabato 13 Galoppo
Premio Teatro Regio
L. 15.000.000

Domani Domenica 16 Trotto
Gran Premio Città Torino
L. 46.200.000

Ci vediamo a Vinovo, spesso e in compagnia.

Qualità, fantasia i dolci italiani piacciono a tutti

Il settimo Miad ■ Torino-Esposizioni - Settecento espositori - La rassegna per soli operatori - «Non facciamocela portar via»

«Qui si trovano le prove concrete della qualità, della fantasia, delle capacità produttive dell'industria dolciaria italiana; qui si vedono i risultati del grande sforzo che stanno compiendo gli imprenditori nazionali del settore per aumentare il prestigio e lo sviluppo del dolce italiano in tutto il mondo. Qui, infine, gli operatori stranieri possono vedere che noi siamo in grado di sopperire alle necessità soltanto del nostro Paese ma anche dei loro».

Questa la «*sintesi*» del settimo Miad, mostra internazionale alimentare dolciaria, secodo Luciano Chiesa, il presidente dell'associazione piemontese degli industriali dolciari. La rassegna è stata inaugurata questa mattina, a Torino Esposizioni, alla presenza di Ezio Enrietti, il presidente della giunta regionale, e del sindaco Diego Novelli.

Settecento espositori, per il quaranta per cento stranieri (sono rappresentate aziende di ventun Paesi diversi), una previsione di oltre settantamila visite di operatori. Il Miad costituisce l'unico appuntamento italiano per il mondo dolciario. È il salone che consente di misurare il livello raggiunto dai vari produttori, di confrontarsi, di verificare la situazione del settore e di prevederne gli sviluppi.

«*E' diventato anche un centro dove si fanno affari per decine e decine di miliardi di lire*» aggiunge l'organizzatore Ricci. Questa è una delle ragioni per le quali questa rassegna non può essere visitata che dagli operatori soltanto.

Il Miad riesce a dare le dimensioni dell'industria dolciaria italiana, che può essere sintetizzata da poche cifre, ma significativa: 250 imprese che danno lavoro a oltre mila persone e che producono oltre otto milioni di quintali di dolci, per un valore miliardi di lire. Un'industria che nel 1981 ha reso all'Italia sessanta miliardi lire in valuta pregiata, che ha investito quasi 150 miliardi e ne ha distribuiti 520 ai suoi dipendenti.

In quest'industria (i dati riferiscono soltanto alle imprese che hanno più venti dipendenti) ha un peso notevole il Piemonte, dove si contano circa 350 società dolciarie, quaranta delle quali a dimensioni medio-grandi. Queste quaranta aziende (oltre novemila occupati), l'anno scorso, hanno fatturato 740 miliardi di lire e hanno sfornato un milione e 700 mila quintali di prodotti, per un quarto venduti all'estero.

L'importanza del Piemonte e di Torino nell'industria dolciaria italiana è stato sottolineato anche dal presidente Enrietti, il quale ha sottolineato che «*il Piemonte dolciario merita questa vetrina internazionale che è il Miad, per la tradizione, per capacità imprenditoriale, per il gusto e la classe che lo ha sempre caratterizzato*».

È vero che Torino e il Piemonte meritano questo salone, è altrettanto vero che bisogna impegnarsi per non farselo portare via da Milano, ha aggiunto Luciano Chiesa, che a Enrietti e a Novelli ha parlato del pericolo che il Miad possa abbandonare «*la culla italiana*» del cioccolato.

Una prima e superficiale visita della mostra rivela che l'industria piemontese del dolce è sana, è competitiva, mostra possibilità e nuovi punti di crisi, anzi conferma che potrebbe fare molto più, se venisse penalizzata da una legislazione fiscale non in linea con quella dei Paesi concorrenti e dalla ingiusta considerazione che il dolce fa male e che è di più. «*mentre il dolce è e deve sempre più far parte dell'alimentazione essenziale*».

Roberto Bosio

Conclusi i lavori in commissione, oggi e domani prosegue il dibattito tra i giovani comunisti. Al congresso provinciale della Fgci, che si svolge allo Iacp di corso Dante, la giornata, interverrà l'onorevole Adriana Seroni della segreteria nazionale del pci. Domani mattina parlerà il segretario nazionale della Fgci, Marco Fumagalli, poi i delegati voteranno le tesi.

CITTA' DI TORINO

DICHIARAZIONE DEI REDDITI PER L'ANNO 1982

DISTRIBUZIONE GRATUITA DEI MODELLI DI DICHIARAZIONE

— Presso l'Area Dipartimentale X - Imposte e Tasse - Corso Vittorio Emanuele n. 8:
Mod. 740 e relativi intercalari
Mod. 750 completi
— Presso il 2° Ufficio Distrettuale Imposte Dirette, via Roma n. 305.
Mod. 760 completi
Mod. 770 bis

Presentazione delle dichiarazioni Mod. 101 - Mod. 740 - Mod. 750

Periodo di presentazione dal maggio al 31 maggio

Modalità — per mezzo del servizio postale, con raccomandata senza ricevuta di ritorno, indirizzata esclusivamente ai competenti Uffici Distrettuali, usando l'apposita busta ministeriale
— con diretta al Comune presso l'Area dipartimentale - Imposte e Tasse - Emanuele n. , busta
dal giorno 3 al giorno 14 maggio 1982 dalle 8,30 alle ore 12,30 e dalle ore 14 ore 16 (sabato escluso)
dal giorno 17 al giorno 26 maggio 1982 dalle ore ore 12,30 e dalle ore 14 ore 18 (sabato escluso)
il giorno 29 maggio 1982 dalle ore 8,30 alle ore 19
il giorno 31 maggio 19 dalle ore 8,30 alle ore 20

Limitatamente ai mod. 101 e 740

I Mod. 740 possono essere consegnati, nell'apposita mini- aperta, le Sedi dei quartieri dal 10 maggio 1982:
1 — Centro, Lagrange 12
2 — San Salvario, via Campana 28
3 — Crocetta, Via Diego 6
4 — San Paolo, Via Osasco 80
5 — Cenisia, Corso Ferrucci 65/A (ex Caserma Lamarmora)
6 — San Donato, Via Saccarelli 18
7 — Aurora, Via Sassari 1
8 — Vanchiglia, Via Mongrando 50
9 — Nizza - Millefonti, Via Nizza 168
10 — Lingotto - Mercati Generali, Via Monte Pasubio (Palazzina Parco Di Vittorio)
11 — Santa Rita, Via Filadelfia 2
12 — Mirafiori Nord, Via Romita 15
13 — Pozzo Strada, Via Monte Ortigara 95
14 — Parella, Via Passo del Brennero angolo via Capelli
15 — Le Vallette - Lucento, Corso Cincinnato 115
16 — Madonna di Campagna - Lanzo, via Ponderano 20
17 — Borgo Vittoria, corso Grosseto 106
18 — Barriera di Milano, corso Vercelli 147
19 — Rebaudengo - Falchera - Villaretto, piazza Rebaudengo
20 — Regio Parco - Barca - Bertolla, via San Benigno 20
21 — Madonna del Pilone, via Bardassano 5
— Cavoretto - Borgo Po, corso Moncalieri 18
23 — Mirafiori Sud, strada Castello Mirafiori 45
giorno 10 al giorno 14 maggio 1982 dalle 8,30 alle 12,30 e dalle 14 alle ore 16 (sabato escluso)
dal giorno 17 al giorno 28 maggio 1982 dalle ore 8,30 ore 12,30 e dalle ore 14 alle 17 (sabato escluso)
Il giorno 29 maggio 1982 dalle ore 8,30 18
il giorno 31 maggio 1982 dalle ore 8,30 ore

IMPORTANTE: il 31 maggio 1982, ultimo per la presentazione dichiarazioni, la Sezione dei Vigili Urbani del Palazzo Civico, Milano 1, resterà aperta dalle ore 20 alle ore 24, per il ritiro dei modelli 101 - 740 - 750 - 760

Servizio informazioni maggio 1982

— Presso l' dipartimentale X - Imposte e Tasse - Vittorio Emanuele n. 8 - dalle 9 alle 12 nei giorni previsti per il ritiro delle dichiarazioni.
— Pr il 1° Ufficio Distrettuale delle Imposte Dirette, corso Bolzano, dalle ore 9 alle ore 12 - sabato compreso (piano terzo - stanza 314).

I cittadini interessati sono vivamente invitati a non attendere gli ultimi giorni per effettuare la consegna delle dichiarazioni nei punti di ritiro più prossimi alle loro sedi.

AVVERTENZA: I pensionati, fruenti di unica pensione erogata dall'Inps o da altro ente pubblico, e altri redditi, esonerati presentazione del Modello 101 qualunque sia l'importo della pensione stessa.

FINALMENTE A

La Società SOLE MARE ha costruito per Voi direttamente sul mare Residence appartamenti e o più camere letto, e nel villaggio «Ca' Nova» villette a schiera con tre camere letto, doppi , giardino privato e rifiniture signorili.

Prezzi convenienti

Per informazioni: Ufficio Vendite Soc. SOLE Viale Caravaggio, 3 - LIDO ADRIANO (RA) - Tel. 0544/494.321 - Chiuso il venerdì - questo annuncio riceverete gratis materiale illustrativo

IMPRESA VENDE

alloggi 2-3-4 camere e box
affitta vende magazzini
MUTUI E FACILITAZIONI DI

Fr. GARINO-VINOVO
v. S. Andrea
(vicinanze Ippodromo)
Telefonare ore ufficio
965.3352

A CHIERI
"LA GRANDE VENDITA"
dal 3 Maggio fino ad esaurimento.

CABAL

ABBIGLIAMENTO PER TUTTI
str. Roncaglia, 13 CHIERI vicino al Park Hotel

AUTORIZZ. DI CHIERI n° 6131

Centro internazionale della danza

ANNO SCOLASTICO 1982-83

Sono in corso le audizioni per l'ammissione degli allievi

Per informazioni

telefonare in segreteria (011) 500.185

Philips
tutta la gamma

- Radio
- Radio registratori
- Registratori
- Fonovaligie

presso:

CARLO RESTELLI

Via Nizza, 34 - Tel. 65.57.65 - Torino
Via Chivasso, 8 - Tel. 23.76.76 - Torino

Salone **LA STAMPA**

Libreria Concessionaria dell'Istituto Poligrafico e Zecca dello Stato

Via Roma, 80 - Telefono 517.958

Vendita di pubblicazioni d'arte - letteratura legislative

DEDICATO A CHI LAVORA: BEDFORD CF 2.3 DIESEL MAGGIO A PREZZI BLOCCATI.

Bedford CF 2.3 diesel: un veicolo versatile, sicuro ed economico per il lavoro e per il tempo libero.
Bedford CF 2.3 diesel: una gamma completa di furgoni, promiscui, autotelai ed autocarri da 10 a 20 quintali di portata.
Bedford CF 2.3 diesel a prezzi bloccati dedicato a chi lavora.

PRESSO TUTTI I CONCESSIONARI BEDFORD
GENERAL MOTORS

TRE GIOVANI SONO MORTI SUL COLPO NELL'AUTO FINITA IN UNA SCARPATA

Stanotte ■ Ceretto tra Carignano e Saluzzo - Erano ■ una BMW - L'auto procedeva ■ forte andatura - Il guidatore ha perso ■ controllo - Sono intervenuti i vigili del fuoco per estrarre i corpi dalle lamiere contorte

L'AUTO DOPO IL TREMENDO VOLO A CARIGNANO

Tre giovani sono morti questa notte, poco prima delle 2, in un incidente stradale sulla provinciale per Saluzzo, in frazione Ceretto. Si tratta ■ Fabrizio Picco, 18 anni, residente a Carignano in via Silvio Pellico 112, dove viveva con il padre, Adriano, decoratore, ed il resto della famiglia; Michele Scoffone, ■ anni, manovale, residente ■ Lombriasco, dove viveva ■■ la terza vittima dell'incidente: Antonino Mazzarella, 25 anni, ufficialmente residente a Palermo in via Monti 5, anche lui manovale.

I tre giovani, dopo una serata con amici stavano dirigendosi a Carignano, per accompagnare probabilmente ■ Picco alla ■■ abitazione. Verso l'1,30, immediatamente prima della frazione Ceretto, la vettura — una «Bmw» — ha imboccato a forte andatura un'ampia curva, che già in altre occasioni è stata causa di uscite di strada. Forse per la stessa velocità, o forse per un banco di nebbia stagnante a quell'ora nella zona, Mazzarella, che ■■ alla guida, ha perso ■ controllo. La vettura ha sbandato: il guidatore è riuscito a correggere il per■■■ riportandola sulla carreggiata, ■■ la successiva lunga frenata, le cui tracce ■■■ sull'asfalto, ha buttato la «Bmw» sulla destra, fuori strada. La vettura ■ letteralmente volata per qualche me■■ schiantandosi sulla parte alta ■■ muretto di cinta di ■■■ villetta, in parte abbattendolo ■ finendo qualche metro più in basso nella sottostante scarpata.

L'urto è stato violentissimo: tanto che frammenti del parabrezza della «Bmw» ■■■ stati trovati stamattina sui davanzali delle finestre della villetta, oltre ■ cortile. Il corpo del guidatore è uscito con metà del busto fuori dalla macchina, mentre ■ altri due giovani sono rimasti incastrati all'interno. Tutti sono morti sul colpo.

Svegliati dal frastuono gli abitanti della casa hanno dato l'allarme ■ i soccorsi ■■■ giunti rapidi ■■ vicino ospedale di Carignano. Ma per i tre giovani, come si è detto, non c'era più nulla da fare.

I carabinieri di Carignano, che hanno compiuto i rilievi, hanno acceso le torce di segnalazione di pericolo nella nebbia, ■ hanno chiamato i vigili del fuoco. Una squadra è giunta da Carignano ■ una anche da Torino. Per un'ora i vigili hanno lavorato intorno ai rottami della vettura tagliandone il tetto con la fiamma ossidrica. I corpi sono infine stati estratti e trasportati nella sala mortuaria dell'ospedale di Carignano.

MICHELE SCAFFONE

ANTONINO MAZZARELLA

Giovine viceprefetto ■ Milano

Il dottor Antonio ■■ Giovine, dall'81 viceprefetto vicario di Torino, ha assunto analogo incarico presso ■ prefettura di Milano. Quarantaseienne, autore ■ ■■■■■■ pubblicazioni giuridico-amministrative, l'alto funzionario ha prestato servizio nella nostra città per ■ anni ed ha ricoperto, dal '74, il posto di capo ■ gabinetto della prefettura.

Il nuovo viceprefetto vicario è il dottor Vincenzo Garsia, ■■ anni, capo ■ gabinetto dall'agosto scorso.

Se il figlio è ammalato grave la madre ■■■ perderà il lavoro

Proposta di legge pci illustrata stamane al congresso dell'associazione per ■ lotta contro i tumori infantili - Posto garantito senza oneri per le aziende

Un bimbo malato in famiglia, la preoccupazione, l'angoscia ■■ il futuro. Ore e ore ■ passare accanto ■ lui, ■ corsia o a ■■■ ■ visite, gli esami, i controlli... Permessi, ■■■■■ dalla ■■■■■ ■ dall'ufficio che si accavallano; infine, la decisione drastica: *«Mi licenzio, così potrò restare vicino ■ mio figlio. Poi, si vedrà»*.

Una scelta che, ancora una volta, penalizza maggiormen■ le donne, le madri. E, se l'esperienza si chiude nel dramma, al dolore ■ aggiunge il peso di una giornata terribilmente vuota; una vita da ricostruire, ricominciando da capo, compresa la non facile ricerca ■ ■■ nuovo lavoro.

Ora, un gruppo ■ parlamentari comunisti ha presentato alla Camera una propo■■ di legge: *«Norme di indirizzo alle Regioni in materia di assistenza alle donne partorienti, al neonato ■ al bambino ospedalizzato»*. Tra l'altro, prevede ■ possibilità per ■■■ dei genitori ■ assentarsi dal lavoro durante una malattia grave ■■ bambino, con *«il diritto alla conservazione del posto, senza retribuzione ■ ■■■■ alcun ■■■■ per l'impresa»*. Tra i firmatari, i deputati piemontesi Molineri, Rosolen, Brusca.

Sono considerate «affezioni gravissime quelle per le quali — secondo la scienza medica — *la prognosi è infausta o superiore a 12 mesi*». Toccherà ai ministri della Sanità e del Lavoro determinare — entro sessanta giorni dall'entrata ■ vigore della legge — l'elenco di tali malattie che interessano i bambini fino a 13 anni. ■ genitori sarà sufficiente presentare un certificato medico al datore di lavoro per ottenere la sospensione tempo■■■■ del rapporto. Il periodo di astensione dal lavoro non verrà computato nella anzianità di servizio, né agli effetti della carriera. Tuttavia, entro sei mesi dalla ripresa del lavoro, il genitore può proseguire volontariamente il versamen■ ■■ contributi.

L'iniziativa è stata illustrata stamane ■ Torino ■■■ onorevole Mariangela Rosolen, all'assemblea annuale dell'Ugi (Unione Genitori Italiani, l'associazione nazionale per la lotta ai tumori infantili). Essa rappresenta solo una delle tante proposte contenute nel progetto comunista: tra le altre, *«il diritto di almeno uno dei genitori di accede■ ■ restare ■■ ore ■■ 24 ■■ ospedale»* accanto ■ figlio malato (una possibilità già prevista da alcune Regioni ■■■ apposite leggi, ■ Piemonte è tra queste); l'obbligo delle Unità sanitarie locali di *«agevolare la permanenza dei familiari ■■ nelle ■■ notturne che diurne»*; la previsione di spazi per il gioco e lo studio dei bambini ricoverati.

Altro aspetto qualificante: il diritto dei genitori a ■■■■ ■■ la verità sulla diagnosi, le cure e il decorso della malattia dei loro figli: *«I medici, oltre ■ informare i genitori del bambino ricoverato sulla natura e sull'andamento della malattia, forniscono le oppor■■■ informazioni sugli atti medici cui sarà sottoposto il bambino, sui relativi tempi ■ esecuzione e sul loro significato diagnostico e terapeutico. Uno dei genitori, o ■ persona da ■■■ indicata, ha facoltà ■ assistere il bambino durante ■ visite mediche, all'atto dei prelievi per esami»*.

Mario Tortello

Nel tunnel degli angeli

Ogni anno, in Piemonte, ■■■ ■■■■ bimbi ■■ 0 e 14 anni an■■■■ — per dirla ■■■ una espressione ■■■ a Gigi Ghirotti — nel «tunnel della malattia». I tumori — sia quelli «solidi» che ■ leucemie — restano la terza causa di ■■■■■■ nelle statistiche sulla mortalità infantile. In ■■■a, ogni dodici mesi, otto■■■■ bambini muoiono di ■■■ cro.

Una esperienza drammatica per i piccoli e le ■■■ famiglie, con un bisogno im■■■■■■ di ottimismo, più che di fatale ■■■■■ gnazione. *«Per favore, non chiamatelo male "incurabile"* — sostiene con forza ■ dottoressa ■■■■ Lamarca, presidente dell'Ugi, l'associazione tori■■■■ per la ■■■ contro ■ neoplasie infantili —. *■ tumore ■ ■■■ malattia che ■ morire tanto quanto altre malattie gravi. Anzi, vorremmo ■■■ la gente sapesse che si può guarire»*.

La proposta di legge pci? *«Viene incontro ad ■■■ esigenza molto sentita dai genitori. Spesso, ■ decisione che riguarda il lavoro finisce con l'essere ■■■ dramma nel dramma»*.

E il diritto a conoscere tutta ■ verità sulla diagnosi? *«In quel momento, il genitore vuole soprattutto ricevere tanta sicurezza* — spiega ■ ■■■■■■■ Silvana Bertola, segretaria dell'Ugi —. *Non teme ■ verità, per cruda che sia. Ma vuole e■■■■ sicuro che la diagnosi ■ perfetta, che affiderà il bimbo alle mani più abili del mondo, ■■■ le cure saranno quelle più idonee. Essere sicuro che ■■■ figlio ■ davanti a tutto e a tutti. ■■■ ■■■ io ■ diagnosi che ti gela...»*.

m. te.

Un gioiello d'oro. Un regalo che vive.

è la Prima Comunione... è la Cresima...

AGLIANI F. via Madama Cristina, 36 TORINO

BELLINI ■■ ■. Luini, 145 TORINO

BERTINATTI via delle Rosine, 8/H TORINO

DEMEGLIO G. ■■ Garibaldi, 47 TORINO

FINOTTI via P. D'Acaja, 27 TORINO

FORNERO via V. Emanuele, 99 CIRIÈ

■■■■■■■ corso ■. Cesare, 72 TORINO

GIACOMETTO ■■ Alfieri, 8/B ORBASSANO

LEVRA LEVRON corso Vercelli, 191 TORINO

MARIATTI via Vanchiglia, 19 TORINO

MOROSINI via Nicola Fabrizi, 26 TORINO

NOLLI viale Stazione, 1 MONCALIERI

PONS piazza Barbieri, ■■ PINEROLO

REGGIANI ■■ Dante Di Nanni, 1■■ TORINO

■■■■■ strada Mongreno, 13 TORINO

■■■■■ F.lli corso G. Cesare, 20 TORINO

VALGRANDE corso Italia, 49 GASSINO

gioiellieri riuniti piemontesi

L'ORO PARLA L'ORO E' VIVO

SKANDINAVISKA

Per arredare con: tendaggi, ■■■■■, tappeti, piumoni naturali, arazzi, oggetti. Concessionaria tessuti ■ prodotti NAJ ■■■■■■

■■■■ ■■■■■■ - Corso Vittorio 4■■

(Segue da pagina 4)

E' tragicamente deceduto in un incidente aereo in Marocco il

conte Vittorio Camerana

dànno il doloroso annuncio i figli **Gian Carlo e Lorenza** con la [illegible] **Chi-[illegible] Lang, Sofia** e [illegible] la madre **Sibilla Anto[illegible]**; la madre **Laura Came-[illegible] Nasi**; i fratelli **Carlo** col figlio **Andrea** e la moglie **Antonella Carnelli, Oddone** con la moglie **Francesca Gentile** e i figli **Benedetto, Giovanni** e **Flavia, Marco, Daniele** con la moglie **Gabriella Bona** e il figlio **Michele**; le sorelle **Cristina** col marito [illegible] **Marone Cinzano** e i figli **Noemi** col marito **Gelasio Gaetani Lovatelli, Francesco** ed **Enrico, Consolata** col marito **Annibale Avogadro di Collobiano** e i figli **Vittorio, Laura** e **Simone**; [illegible] **Giovanni Nasi** con la moglie e i figli [illegible] **Ferrero Ventimiglia Nasi** e figli **Umberta Almone Marsen Nasi** [illegible] marito e figli [illegible] **Nasi Coop** e figli; cugini **Traxler, Sossai Pucci** e **Pianetti della Scala**; cugini e parenti tutti. La data dei funerali sarà pubblicata con un [illegible] necessario annuncio. Si prega di non inviare fiori

— Torino, 15 maggio 1982

Clara, Giovanni, Susanna, Maria Sole, Cristiana [illegible] **Umberto Agnelli**, con le loro famiglie, sono affettuosamente vicini a Laura ed ai cugini per la dolorosa scomparsa di

Vittorio

— Torino, 15 [illegible] 1982

Consiglio d'Amministrazione, Collegio Sindacale e Personale della **Saes S.p.A.** partecipano con profondo dolore la scomparsa del loro Presidente

conte Vittorio Camerana

Partecipano al lutto
Fabio Misuraca
Bartolo Bertinotti
Giorgio Badella
Giovanni [illegible] **Gigli**
Carlo Re
Arturo Majocchi
Gabriele Osella

— Torino, 15 maggio 1982

Consiglio d'Amministrazione, Collegio Sindacale e Personale della **SH - Sestriere Impianti Funiscioviari S.p.A.** partecipano commossi la scomparsa del loro Presidente

conte Vittorio Camerana

Partecipano al lutto
[illegible] **Misuraca**
Bartolo Bertinotti
Giorgio [illegible]
Carlo Re
Ruggero Tabone
Sebastiano Catena
Giusi Bricca
Fausto Cuel

— Torino, 15 maggio 1982

Consiglio [illegible]. **Collegio Sindacale e Personale** [illegible] **Sportinia S.p.A.** partecipano con profondo rincrescimento la scomparsa del loro Presidente

conte Vittorio Camerana

Partecipano al lutto
Fabio [illegible]
Bartolo [illegible]
Carlo Re
Luciano Marchisio
Cesare Castellazzo
[illegible] **Origlia**

— Torino, 15 maggio 1982

Consiglio d'Amministrazione, Collegio Sindacale e Personale dell'**Istituto Finanziario Industriale S.p.A.**, sono vicini alla famiglia per il grave lutto che l'ha colpita e ricordano il

conte Vittorio Camerana

— Torino, 15 maggio 1982

Partecipano al dolore
Gianluigi Gabetti
Bartolo Bertinotti
Giuseppe Bormida
Cesare Castellazzo
Silvia Ceccoli
Carla Corazzari
Luisa Corrado
Diana Florio
Mario Garraffo
Luciano Macchia
Virgilio Marrone
Franca Metti
Pina Natale
Maria Vittoria Negro
Ruggero Tabone
Pio Teodorani-Fabbri
Donatella Trotti
Nicoletta Vinca
Carmine Virgilio.

Gianluigi e **Bettina Gabetti** prendono viva parte al dolore della famiglia Camerana

Consiglio d'Amministrazione, Collegio Sindacale e Personale dell'**Ifil Finanziaria di Partecipazioni S.p.A.** si associano al dolore della famiglia per la scomparsa del consigliere

conte Vittorio Camerana

Partecipano al lutto
Paolo [illegible]
Mario Garraffo
Renato Lombardi
[illegible] **Brandolini d'Adda**
Pier Carlo [illegible]
Luciano Converso
Lamberto Jona Celesia
Francesco Rota
Giovanni Battista Pastorino
Giovanni Guglielmino
Bruno Altieri
Cesare Castellazzo
Antonio Certi.

— Torino, 15 maggio 1982

La **FIAT S.p.A.** e le **Società del Gruppo** prendono parte al dolore della famiglia per la improvvisa scomparsa del

conte Vittorio Camerana

— Torino, 15 maggio 1982

[illegible] e **Gina Romiti** partecipano al lutto della famiglia per la scomparsa del

conte Vittorio Camerana

— Torino, 15 maggio 1982

Bartolo Bertinotti e **Fabio Misuraca** partecipano commossi al dolore della famiglia per la scomparsa dell'amico e collega

Vittorio

si ricorderanno [illegible] di grande umanità.
— Torino, 15 maggio [illegible]

Paola [illegible], con [illegible] figli, vicini a Laura ed alla famiglia ricordano [illegible] affetto rimpianto il caro amico **VITTORIO.**
— Torino, 15 maggio 1982

Mario e **Angela Garraffo** profondamente [illegible] per l'improvvisa [illegible] del

conte Vittorio Camerana

si uniscono al lutto della famiglia
— Torino, 15 maggio 1982

La **FIAT Auto S.p.A., Amministratore Delegato, Direzione Generale, Comitato Direttivo, Dirigenti** e **Collaboratori** [illegible] partecipano [illegible] profondo cordoglio al lutto del dott. Oddone Camerana per la scomparsa del fratello

conte Vittorio Camerana

— Torino, 15 maggio 1982.

La **FIAT Auto S.p.A. - Di[illegible] Marketing e Commerciale, Dirigenti** e **Collaboratori tutti**, partecipano [illegible] profondo cordoglio al lutto [illegible] dr. Oddone Camerana [illegible] per la scomparsa del fratello

conte Vittorio Camerana

— Torino, 15 maggio 1982

I **Collaboratori** [illegible] dr. Oddone Camerana partecipano affettuosamente al grave lutto che lo ha colpito

Il **Presidente**, [illegible] **Delegato**, il **Consiglio di Amministrazione**, la **Direzione Generale** dell'**Editrice La Stampa SpA** prendono viva parte al dolore dei familiari per la scomparsa di

Vittorio Camerana

— Torino, 15 maggio 1982.

Luca Cordero di **Montezemolo** partecipa [illegible] profonda commozione ed affetto a dolore di Oddone e della famiglia Camerana per la tragica scomparsa di

Vittorio

— Torino, 15 maggio 1982

Giovanni e **Liliana Giovannini** partecipano con profonda commozione al dolore [illegible] della famiglia Camerana per l'improvvisa scomparsa di

Vittorio

— Torino, 15 maggio 1982

Marisa Benedetto prende parte al dolore di Oddone e della sua famiglia per la scomparsa di

Vittorio

— Torino, 15 maggio 1982.

Giorgio e **Mira Fattori** si [illegible] al dolore dei familiari per la scomparsa di

Vittorio Camerana

— Torino, 15 maggio [illegible]

Marco e **Livia Pittaluga** sono vicini alla famiglia per la scomparsa dell'amico

Vittorio Camerana

— Torino, 15 maggio 1982

Alberto Nicolello si unisce al dolore di Carlo e Oddone Camerana.

Il **Presidente**, l'**Amministratore delegato** il **Consiglio di Amministrazione**, il **Collegio** [illegible], il [illegible] ed i **Collaboratori tutti** [illegible] **Torino Esposizioni S.p.A.** [illegible] al lutto della famiglia per la scomparsa del

conte Vittorio Camerana

amministratore [illegible] la società
— Torino, 15 maggio [illegible]

Consiglieri di Amministrazione, Dirigenti e **Dipendenti** dell'**Unicem S.p.A.** partecipano [illegible] lutto [illegible] ha colpito il Presidente della Società, ing. Giovanni Nasi, e la sua famiglia [illegible] la tragica scomparsa del nipote

conte Vittorio Camera[illegible]

— Torino, 15 maggio 1982.

[illegible] e **Giuseppina** [illegible] vicini [illegible] commozione all'ing. Giovanni Nasi e alla sua famiglia [illegible] la dolorosa perdita del [illegible]

conte Vittorio Camerana

— Torino, 15 m[illegible]o 1982.

Dirigenti, Impiegati e **Maestranze** della **Francesco Cinzano & C.la S.p.A.** partecipano con profonda commozione al lutto che ha colpito la famiglia [illegible] presidente, [illegible] Alberto Marone Cinzano, per la immatura dolorosa perdita del congiunto

conte Vittorio Camerana

— Torino, 15 maggio 1[illegible]

La **Direzione** ed il **Personale** tutto della **S.A.V.I. Fiorio & C.** con sentito cordoglio prendono [illegible] al dolore del presi[illegible] della Società, conte Alberto Marone Cinzano e dei familiari, per la improvvisa tragica scomparsa del cognato

conte Vittorio Camerana

— Torino, 15 maggio 1982.

Il **Presidente**, il **Consiglio di Amministrazione**, il **Collegio Sindacale** ed i **Dirigenti** della **Ventana S.p.A.** partecipano al dolore della famiglia per la [illegible] del

conte Vittorio Camerana

Consigliere [illegible] Amministrazione [illegible] Società.
— Torino, 15 m[illegible] 1982.

La **Fiat S.p.A.** partecipa con profondo cordoglio al lutto [illegible] famiglia per la scomparsa del

conte Vittorio Camerana

— Torino, 15 maggio 1982

Ruggero Carigiati partecipa commosso al dolore della famiglia per la scom[illegible] dell'amico

conte Vittorio Camerana

— Torino, 15 maggio 1982

Sindaco, Amministratori, Segretario, dipendenti e **popolazione** del **Comune di Sestriere** partecipano commossi al lutto della famiglia per la tragica scomparsa [illegible]

conte Vittorio Camerana

già Consigliere Comunale e Presidente della Sif
— **Sestriere**, 15 maggio 1982.

Il **Presidente**, i **Consiglieri** ed il **personale** [illegible] dell'**Azienda di Soggiorno di Se-[illegible]** partecipano al dolore della famiglia per la prematura scomparsa del

conte Vittorio Camerana

stimato consigliere dell'Azienda
— **Sestriere**, 15 maggio 1982.

Antonio Giroi, [illegible], si unisce al dolore della famiglia per [illegible] tragica scomparsa di

Vittorio Camerana

— **Sestriere**, 15 maggio 1982

I **Consiglieri**, i **Dirigenti**, gli **Allenatori** e tutti gli **Atleti** dello **Sci Club di Sestriere** partecipano al lutto della famiglia per l'immatura scomparsa [illegible]

conte Vittorio Camerana

P[illegible] da molti anni del sodalizio.
— **Sestriere**, 15 maggio 1982

Il **Direttore** della **Scuola** [illegible] **Sci** di [illegible] unitamente a tutti i **Maestri di sci** partecipano al lutto della famiglia [illegible] la [illegible] del Presidente

conte Vittorio Camerana

— **Sestriere**, 15 maggio 1982

La **Federazione Italiana Sport Invernali**, il **Comitato Alpi Occidentali**, il **Presidente** ed i **Consiglieri** partecipano commossi al dolore della famiglia

L'**Amministratore** e il **Personale** [illegible] **S.I.S.S.**, [illegible] **Borgata Sestriere S.p.A.**, partecipano vivamente al lutto per la scomparsa del

conte Vittorio Camerana

— Torino, 15 maggio 1982

Franco e **Massimo Schierani** con le famiglie partecipano profondamente commossi al lutto della famiglia del

conte Vittorio Camerana

— Torino, 15 maggio 1982

L'**Azienda Autonoma** [illegible] **Soggiorno** e **Turismo** di **Sauze d'Oulx** prende parte al lutto della famiglia per la tragica scomparsa del

conte Vittorio Camerana

— **Sauze d'Oulx**, 15 maggio 1982.

Gli **Amministratori**, i **Dirigenti** e tutti i **Collaboratori** della [illegible] e della **Sansicario Ski Spa** prendono viva parte al dolore per l'improvvisa scomparsa del

conte Vittorio Camerana

[illegible] della S.I.F. Spa

— Torino, 15 maggio 1982

Alessandro Pellion di Persano e **Nanni Berruzzo** sono vicini alla famiglia [illegible] Società S.I.F. [illegible] rimpiangere, dopo molti anni di amichevole, costruttiva collaborazione, la [illegible] VITTORIO.

Il **Consorzio Touriseport di Bardonecchia** con le [illegible] consorziate, **Celmion S.p.A.**, **Stin S.p.A.**, [illegible] **S.p.A.**, partecipa con commozione al dolore per l'immatura tragica scomparsa del

[illegible] Vittorio Camerana

— **Bardonecchia**, 15 maggio 1982.

La [illegible] e il **Personale** delle Scio-[illegible] **Grangesises**, partecipano al [illegible] famiglia per la scomparsa del

conte Vittorio Camerana

— **Sauze di Cesana**, 15 maggio 1982.

Il **Presidente**, i [illegible] **presidenti** ed il **Consiglio direttivo** della **Fenit - Federazione Nazionale Imprese Trasporti, Se-[illegible] luni**, si [illegible] al cordoglio della famiglia per la tragica scom-[illegible] del

[illegible] Vittorio Camerana

Presidente dell'Associazione regionale piemontese.
— Torino, 15 maggio 1982.

I **Consiglieri** dell'**Associazione Regionale Piemontese delle Imprese esercenti il trasporto a fune in concessione:**
Giovanni Battista Benazzo
Carlo Alberto Bosio
[illegible] **Crosetto**
Adelmo Croll
Edmondo Florean
Italo Guerriero
Fabio Misuraca
Bruno Munari
Brunello Olivero
Giacomo Priotto
Paolo Rollier
Giancarlo Savino
Valentino Viola
Lorenzo Zocchi
I **Revisori dei conti** e le **Aziende associate**, partecipano [illegible] al dolore della famiglia per la tragica scomparsa del loro presi[illegible]

conte Vittorio Camerana

— Torino, 15 maggio 1982.

Il **Presidente**, il **Consiglio di Amministrazione**, il **Collegio Sindacale** ed i **Dirigenti** della **Ventana S.p.A.** partecipano al dolore della famiglia per la [illegible] del

conte Vittorio Camerana

Consigliere [illegible] Amministrazione [illegible] Società.
— Torino, 15 m[illegible] 1982.

La **Fiat S.p.A.** partecipa con profondo cordoglio al lutto [illegible] famiglia per la scomparsa del

conte Vittorio Camerana

— Torino, 15 maggio 1982

Ruggero Carigiati partecipa commosso al dolore della famiglia per la scom-[illegible] dell'amico

conte Vittorio Camerana

— Torino, 15 maggio 1982

[illegible] e **Carla Venosta** profondamente colpiti sono vicini a Laura Camerana ed ai suoi familiari ricordando con commozione il figlio

Vittorio Camerana

— **Milano**, 15 maggio 1982

La **FIAT Auto S.p.A.-Abarth. Direzione** e **Maserbrinus**, partecipano commossi al cordoglio della famiglia Camerana

Amici e **Colleghi** sono vicini a Daniele Camerana

Presidente, Consiglio [illegible] **Direzione** e **Aziende associate** dell'U.p.a. (**Utenti pubblicità associati**) partecipano [illegible] profondo cordoglio al grave lutto che ha colpito il vicepresidente dottor Oddone Camerana per la scomparsa del fratello

conte Vittorio Camerana

— Milano, 15 maggio 1982

Il **Consiglio di Amministrazione**, i **Dirigenti** e il **Personale** [illegible] della **Publikom-[illegible] S.p.A.** partecipano [illegible] dolore [illegible] dott. Oddone Camerana e famiglia per l'improvvisa scomparsa del fratello

conte Vittorio Camerana

Prendono parte al lutto
Giovanni Giovannini
Luca Montezemolo
Antonello Perricone

— Milano, 15 maggio 1982

[illegible] **Elsa Kompass Periodici Tecnici** partecipa al dolore della famiglia per la scomparsa del

conte Vittorio Camerana

— Milano, 15 maggio 1982

Le **Presidenze**, le **Direzioni**, i **Giornalisti** e tutti i **Collaboratori** [illegible] **Complesso Produttivo** [illegible] **Televisivo Rusconi** partecipano, addolorati, al lutto dei familiari e sono vicini al dott. Oddone Camerana per la tragica scomparsa del fratello

conte Vittorio Camerana

esempio di serenità e coraggio.

Partecipano al lutto:
Edilio, Alberto e [illegible]
Gualtiero Capella
Federico Curti
E[illegible] **Mauri**
Gianni Merlo
Lilio Tombolini
Domenico Cattaneo

— Milano, 15 maggio [illegible]

La **Direzione** e la **Redazione** di [illegible] **Motori**, [illegible] tutti i **Collaboratori**, si [illegible] ciano al dolore [illegible] familiari e particolarmente dell'amico dott. Oddone Camerana per la tragica scomparsa [illegible] fratello

conte Vittorio Camerana

Prendono parte al lutto [illegible] **Marin** e famiglia

— [illegible], 15 maggio 1982

[illegible] [illegible] la **Pubblicità** in Italia partecipa al grave lutto del dott. Oddone Camerana per la perdita [illegible] fratello

conte Vittorio Camerana

Partecipano:
Aldo Fioretti
[illegible] **Allegra**

— Torino, 15 maggio 1982.

Gianni Mucsini e gli **Amici** della **Agenzia Italia S.p.D.O.** sono vicini a Oddone Camerana e alla [illegible] famiglia per la scomparsa del fratello

Vittorio Camerana

— Milano, 15 maggio 1982

Pietro Gagliardi, Silvio Saffirio, Marco Sitombria, Bruno [illegible] e **Collaboratori** [illegible] dell'**Agenzia CGSS**, partecipa[illegible] al dolore del dott. Oddone Camerana per la scomparsa del **FRATELLO.**

Beatrice e **Giorgio Lapi**
Niccolò ed **Elisabetta Nobili**
si stringono affettuosamente a Sibilla nel compianto per la tragica perdita di

Vittorio Camerana

— Firenze, 15 maggio 1982

Franco [illegible] profondamente colpito per l'improvvisa scomparsa del caro amico

Vittorio

partecipa commosso al profondo dolore della famiglia.
— Torino, 15 maggio 1982.

Papi e **LIDI** costernati per la tragica scomparsa dell'amico fraterno

[illegible]

sono vicini a Sibilla, a Laura, ai figli, alle sorelle ed i fratelli [illegible] tutto il loro affetto di sempre.
— Torino, 15 maggio 1982

[illegible] **Marone** e [illegible] **Pe-[illegible] Videri** prendono profonda sincera parte al dolore della famiglia [illegible] per l'immatura scomparsa del

[illegible] Vittorio Camerana

— Torino, 15 maggio 1982.

[illegible] e [illegible] dello [illegible] **No-[illegible] Molina** partecipano commossi al lutto della famiglia per la perdita del

conte Vittorio Camerana

— Torino, 15 maggio [illegible].

La famiglia [illegible] prenda parte al dolore.

La **Fiori** [illegible] **S.p.A.** partecipa al lutto dei familiari per la scomparsa del

conte [illegible] Camerana

— Torino, 15 maggio [illegible]

La famiglia [illegible] **Augusto** si unisce commossa al dolore della famiglia per la scomparsa del

[illegible] Camerana

— Torino, 15 maggio 1982.

Gian dell'Erba, Alcide Paganelli e **Nini Russo** sono vicini alla famiglia del caro **VITTORIO.**

Dino Valle e famiglia partecipano commossi al dolore per l'immatura scomparsa dell'amico **VITTORIO.**

Si associano con profondo cordoglio al dolore della famiglia
Anna Derossi
Hector Caretta
Cristina Caretta
Ettore Caretta
Alessandro Caretta

Alberto e [illegible] ricordano con molto a[illegible] il caro **VITTORIO** e sono molto vicini a Sibilla e alla famiglia

Tiziani Collaboratori e [illegible] **Società** [illegible] **Marchiaio** partecipano al lutto per l'improvvisa scomparsa del

conte Vittorio Camerana

— Torino, 15 maggio 1982.

Renato Massimo Carla Monica Ferrero partecipano al dolore della famiglia per la scomparsa dell'amico **VITTORIO.**

Gyla e **Arrigo Gattai** prendono parte con profondo cordoglio [illegible] lutto [illegible] la tragica scomparsa del

conte Vittorio Camerana

— Milano, 14 maggio 1982.

La **Federazione** [illegible] **Sport Invernali** a nome **Dirigenti** e **Atleti** partecipa al grave lutto per la perdita del

conte Vittorio Camerana

— [illegible] 14 maggio 1982

Giorgio e **Raffaella Gritta**
Romilda Turati e figli
Paola Benini
Sandra Leguio e figli
Natalia Rovero

si uniscono al [illegible] della Contessa Camerana e [illegible] figli.

La famiglia **Pettinieri** prende parte al dolore della famiglia per la scomparsa dell'amico

conte Vittorio Camerana

— Sauze di Cesana, 15 maggio 1982

Vincenzo Portaluri partecipa sentitamente al dolore del dr. Carlo e dr. Oddone Camerana [illegible] la tragica scomparsa del [illegible] VITTORIO.

Partecipano al dolore di Lorenzo e Giancarlo **Maurizio** [illegible] **Betta Cuttati.**

Cesare e **Daniela Verona** con papà e mamma [illegible] affettuosamente vicini a Lorenzo, Giancarlo e tutti i loro cari in questo triste momento

Giorgio Bortoluzzi partecipa [illegible] dolore all'improvvisa perdita dell'amico **VITTORIO.**

Gianni e **Laura Muccini** partecipano al dolore della famiglia Camerana per [illegible] scomparsa di

Vittorio Camerana

— Milano, 15 maggio 1982

[illegible] e [illegible] **Chevalley** si uniscono al dolore [illegible] famigliari del loro amico **VITTORIO.**

[illegible] **Massimello** partecipa al dolore della famiglia Camerana.

Franco [illegible] **Negozzia** partecipa affranto al dolore di Sibilla per la tragica perdita del

conte [illegible] Camerana

— Torino, 15 maggio [illegible]

Cristianamente è mancato all'affetto dei suoi cari

Cesare Cantatore

di anni 76

[illegible] l'annunciano la moglie **Maria**, [illegible] figlia **Sandra**, il figlio **Luigi** [illegible] le rispettive famiglie; [illegible] nipoti **Antonella** e **Silvia**, la sorella **Gilda**, il fratello [illegible], cognate, cognati e parenti tutti. Un particolare ringraziamento al prof. Giuseppe Piancino per [illegible] [illegible] prestate. Benedizione ore 14,30 del 15 maggio in parrocchia Pozzo Strada via Bardonecchia 161, indi la salma proseguirà [illegible] i funerali a Moniglio d'Asti.
— Torino, 14 maggio [illegible].

Le famiglie [illegible] e **Matteo** [illegible] partecipano al dolore della famiglia Cantatore per [illegible] scomparsa del [illegible] **PAPA'.**

— Torino, 14 maggio [illegible]

Il **Consiglio** [illegible] della **Colonia Montgilbese** di Torino prende viva parte al lutto del consigliere geom. Luigi Cantatore per la morte del **PAPA'.**

— Torino, 14 maggio 1982.

Sono vicini a Luigi e famiglia, gli amici **Giacomelli e Terzizo.**

Il [illegible]**siglio** [illegible] **Amministrazione**, il **Collegio Sindacale**, i **Dirigenti** ed i **Dipendenti tutti** della **Abet S.p.A.** partecipano [illegible] [illegible] della famiglia Audisio per la scomparsa [illegible]

COMMENDATOR
Agostino Audisio

consigliere [illegible] amministrazione della so-[illegible] [illegible] dal 1953.
— Bra, 14 maggio 1982

La **Libera Università Internazionale degli Studi Sociali di Roma** prende parte [illegible] lutto che [illegible] colpito il professor Luigi Caleffi per la scomparsa del padre

Giuseppe Caleffi

— Roma, 14 maggio 1982.

Presidente, Consiglio [illegible] **e** [illegible] **tutti** della **Società Canottieri Caprera**, partecipano [illegible] dolore [illegible] famiglia [illegible] la perdita del [illegible]

Giovanni Luraschi

— Torino, 13 maggio 1982.

Partecipano al dolore [illegible] famiglia Luraschi gli amici di **GIOVANNI**
Emilio Airaino
Antonio Galli
Pietro Salvaia
Domenico Migliasso
Bartolomeo Oberti
Cesare Canuto
Fratelli Gai
Mario Reinaldi
Uberto Serra
Giuseppe Galotta
Mastrini Gribaudo
Elvira e Giulio Degliesposti.
— Torino, 13 maggio 1982.

E' mancata

[illegible] Monica Regis ved. Canuto

anni 89

Lo annunciano figlia, genero, nipoti. Funerali sabato 15 ore 14,30 da corso Giov. Agnelli 119 [illegible] parrocchia di San Giovanni Bosco.
— Torino, 15 maggio 1982

Francesca, Alberto. [illegible] Ferrante piangono **NONNA BIS.**

Dopo breve malattia è mancata ai suoi cari

[illegible]

ved. Ighina

[illegible] dànno il doloroso annuncio la [illegible] **Cesarina** [illegible] il [illegible] **Antonio** Regrutto, il fratello **Giuseppe** [illegible] la moglie **Luigina Pacotti**, i nipoti, le piccole **Ginevra** ed **Elena.** I funerali avranno luogo [illegible] bato [illegible] corr., ore 10,15, [illegible] Maria Vittoria
— Torino, 15 maggio 1982.

E' mancata la

N. D.

[illegible] Maggi Odiard [illegible] Ambrois

Ne dànno il doloroso annuncio la figlia **Lina** col marito [illegible] **Bermond** e figli **Alberto** con la moglie **Cecilia Ferrarini, Maria Eugenia** e **Augusta**; la sorella **Bianca Maggi Ferrarini**, i nipoti **Bermond des Ambrois, Macciotta, Odiard des Ambrois, [illegible]** e [illegible] tutti Benedizione [illegible] oggi ore 14,30 parrocchia Santa Teresina, funerali [illegible] Oulx [illegible] 16,30 dalla Cappella [illegible] San Rocco.
— Torino, 15 maggio 1982.

La famiglia [illegible] partecipa commossa al lutto per [illegible] scomparsa della si-[illegible] gnora

Maria Maggi [illegible]

— Oulx, 14 maggio 1982

Piero e [illegible] **Capello** con le loro figlie **Cristiana** e **Paola** ricordano con [illegible] [illegible] la signora [illegible]

Alessio [illegible] e figli partecipano commossi al dolore della famiglia per la scomparsa della cara **MARIA.**

E' mancato all'affetto dei [illegible] cari

Claudino Fausone

Lo piangono la moglie, i figli e nipoti e lo ricordano agli amici e parenti che gli hanno voluto [illegible]
— Torino, [illegible] maggio 1982

RINGRAZIAMENTI

I genitori, il fratello, i nonni, gli zii e cugini ricordano con infinito [illegible] e tanto affetto il loro caro

[illegible] Garrone

e [illegible] per la grande partecipazione [illegible] al loro caro ringraziano [illegible] cuore particolarmente i [illegible] e quanti in ogni [illegible] hanno voluto dare ed essere vicini al loro grande [illegible].
— Mo[illegible] d'Acqui Alto, 15 maggio 1982.

Le famiglie **Pretoni**, profondamente [illegible] per le attestazioni di stima e di [illegible] tributate al [illegible]

Ing. Mario Paolo [illegible]

ringraziano [illegible] quanti [illegible] la presenza, le parole e gli scritti [illegible] condiviso il grande[illegible].

La famiglia del compianto

rag. Luigi [illegible]

ringrazia commossa tutti coloro [illegible], in ogni forma, hanno voluto [illegible] affettuosamente vicini nell'attuale tristissima [illegible].
— Torino, 14 maggio 1982.

ANNIVERSARI

1979 **1982**

[illegible] Sartore [illegible] Guglielmino

passa il tempo, passano gli anni ma il dolore e la tristezza rimangono immutati. Sei sempre nel cuore dei tuoi **Robi** e dei tuoi cari. S. Messa 16 maggio ore 18 chiesa S. Alfonso, Torino

1975 **1982**

Armanda, Giorgio, Lella piangono l'indimenticabile

Piero Carmagnola

che troppo [illegible] li ha [illegible] soli. Lo ricorderanno insieme mercoledì 19 maggio alle ore 18 nella cappella delle Suore Nazarene corso Einaudi 4.
— Torino, 15 maggio 1982.

1972 [illegible]

geom. Emilio Orecchia

[illegible]

Dieci anni di tristezza, solitudine e lunghi sospiri. Tua moglie **Irma.**

1975 **1982**

Ing. Aldo Cerrato

Il tuo meraviglioso ricordo ci accom-[illegible] ogni giorno.
— Torino, 15 maggio [illegible].

1973 [illegible]

Renato Carosso

Ricordandoti prego

1981 **1982**

Con immutato rimpianto [illegible] infinito amore **Milena** ricorda il suo carissimo

dott. José [illegible]

S. Messa lunedì 17 ore 17,30 Ss. Angeli Custodi arig. [illegible] Quintino. Grata a chi vorrà unirsi in preghiera.

1977 **1982**

Ettore Ruffino

Dolce [illegible] memoria sempre nel mio cuore. La tua **Lia.**

REFERENDUM-LIQUIDAZIONI EVITATO CON LA FIDUCIA? «SÌ» AL RIMBORSO FISCALE

1 «Contratti pubblici entro fine

ROMA — Il dialogo tra sindacati e governo continua. E dopo una serie di rassicurazioni date ieri a Palazzo Chigi è stato scongiurato lo sciopero generale contro la politica economica. Spadolini ha infatti confermato l'impegno del governo ad approvare la legge sulle liquidazioni, a varare il disegno legge per la restituzione del «fiscal drag» nel '83, e a prendere *«tutte le decisioni opportune per sbloccare le trattative contrattuali»*. Quanto all'occupazione e agli investimenti, i due temi saranno approfonditi a partire dalla prossima settimana da due commissioni composte da rappresentanti dell'esecutivo e dei sindacati.

drag — *«Restano ferme tutte le intese già raggiunte»*, ha detto ieri Spadolini, richiamando però la necessità di *«comportamenti adeguati in tema di rivendicazioni»* da parte dei sindacati. Il disegno di legge, che sarà varato giovedì prossimo dal Consiglio dei ministri, prevede la restituzione del drenaggio fiscale in due tempi: una prima, incondizionata, per mille miliardi; la seconda, altri mille miliardi, sarà invece condizionata al rispetto del tetto del 16 per cento

Contratti — Se la Confindustria persisterà nel suo rifiuto a sedersi al tavolo delle trattative contrattuali, entro fine mese le aziende pubbliche saranno «obbligate» ad iniziare il dialogo col sindacato. Intanto lunedì, a Milano, Spadolini parlerà all'assemblea degli imprenditori lombardi:

Occupazione e investimenti — Poiché il 60 per cento dei disoccupati si trova nel Mezzogiorno, il ministro del Lavoro Di Giesi ha proposto la costituzione di un fondo per il Sud nel quale far confluire i contributi dello Stato (0,50%), degli imprenditori (0,50) e dei lavoratori (0,25 sui salari). Questo permetterebbe di recuperare 8-10 mila miliardi in 5 anni per iniziative produttive e per finanziare opere pubbliche.

2 Ma alla Camera oltre 1000 emendamenti

ROMA — Spadolini sarà costretto a porre la fiducia per far approvare la legge sulle liquidazioni? A poco meno di un mese dal 13 giugno e con una legge sulle liquidazioni in cui sono stati annunciati 1200 emendamenti dei missini, un migliaio dei radicali e una quarantina del pdup, sembra questa proprio l'unica strada per evitare il referendum. Alla Camera si corre contro il tempo per rispettare il calendario fissato (ma forse non abbastanza: i deputati hanno smesso i lavori a Montecitorio ieri, poco dopo mezzogiorno). Per venerdì è previsto il voto finale alla Camera sui cinque articoli; la legge dovrà però poi passare al Senato per la nuova approvazione e, infine, essere sottoposta alla Corte di Cassazione per la decisione finale sull'ammissibilità o meno della consultazione popolare.

Lo stesso Spadolini ha annunciato nell'incontro di ieri con i sindacati *«l'assunzione di tutte le responsabilità necessarie»* per la rapida approvazione della legge sulle liquidazioni. Ma sul ricorso alla «fiducia» i socialisti hanno già fatto intendere di essere contrari.

Un aiuto al presidente del Consiglio è arrivato ieri dalla Federazione unitaria Cgil-Cisl-Uil che, con un appello ufficiale, ha sollecitato il Parlamento ad approvare la legge, anche se non accoglie *«tutte le modifiche rivendicate dai sindacati»*. Intanto, mentre si allarga il fronte di quanti vogliono scongiurare l'appuntamento del 13 giugno (secondo alcuni calcoli, se vincessero i «sì» per cancellare il blocco della contingenza, le aziende dovrebbero sopportare almeno un costo di 25 mila miliardi), il deputato dc, Capanna, ha aperto ieri ufficialmente la sua campagna elettorale in tv. Proprio ieri la Rai ha diffuso il calendario di undici «tribune» televisive.

Intanto, lo Stato ha già speso duecento miliardi per la macchina referendaria. E, per ora, questa è l'unica vera certezza.

ROMA. STRETTA DI MANO FRA SPADOLINI E PALAZZO CHIGI

Ora siamo tutti garibaldini

Che cos'è la storia? Un gioco dell'oca, in cui si va avanti alla bersagliera — insurrezioni politiche e progresso socio-economico — ma si può anche essere costretti a tornare all'indietro. Uno scenario sul quale protagonisti e masse si muovono come al teatrino dei pupi.

Su queste due intuizioni chiave si sono snodate due serate del programma «Giuseppe Garibaldi»: prima (e ultima, a quanto si sa) sortita del Canale 1 nel centenario garibaldino. Il principe Caracciolo di Sirignano ha tessuto l'impossibile elogio di un regno di Napoli borbonico all'avanguardia in Europa.

Montanelli ha ripetuto che sarebbe stato meglio far procedere l'unificazione per gradi, fermarla alla Toscana e rimandare a chissà quando l'unione col Mezzogiorno. Tra romanze e inni, spezzoni di film e di feuilleton televisivi, un'interminabile sfilata di banalità estratte a forza dai discendenti di Giuseppe Garibaldi, una scontata compitazione istrionesca di Paolo Poli sul romanzo di Garibaldi, «Clelia: il governo dei preti», il programma è andato avanti alla cieca, procedendo a zig zag tra maschere cento volte inquadrate in primo piano.

Tutti insieme appassionatamente hanno convenuto che ora Garibaldi non ci divide più. Proprio come Garibaldi aveva temuto, intravedendo l'avanzata del trasformismo.

Dopo ore di lottizzazione storico-politico-domestica, anche lo spettatore informato non è riuscito a capire quasi nulla della vita politico-militare di Garibaldi: l'ingresso nella Giovine Italia, l'insurrezione genovese del 1834, l'adesione alla Società nazionale, l'opera svolta alla guida di centinaia di società operaie dopo il 1859, il ruolo di Gran maestro della massoneria italiana — tabù per una televisione sotto choc da Gelli —, le ragioni del suo anticlericalismo, l'aiuto portato alla Francia invasa dai prussiani nel 1870-'71.

La «Grande riforma» giustamente attribuita da Bettino Craxi a Garibaldi nell'intervento più convincente della serata, è pertanto rimasta sbalestrata nel vuoto. Il riconoscimento più razionale del «guerrigliero» Garibaldi è invece venuto dal generale Augusto Viviani, con una magistrale ricostruzione della battaglia del Volturno. Che si voleva dimostrare che oggi Garibaldi rimane sconosciuto, il programma c'è riuscito in pieno.

Aldo A. Mola

Solzhenicyn: «Non vado a colazione con Reagan»

WASHINGTON — «Il periodo di vita a disposizione non mi lascia il tempo per incontri puramente simbolici e cerimonie formali. Sarei invece pronto ad una conversazione di sostanza in condizioni che rendano possibile un efficace scambio approfondito di punti di vista». *Lo ha scritto seccamente al presidente Reagan lo scrittore sovietico Aleksandr Solzenicyn, spiegando polemicamente i motivi del rifiuto ad accettare martedì scorso l'invito ad una colazione alla Casa Bianca con un gruppo di noti dissidenti sovietici in esilio.*

La lettera di Solzenicyn a Reagan era di carattere «personale confidenziale» ma è stata resa nota dalla moglie ad un giornale del Vermont (dove lo scrittore si è stabilito) per «rettificare» certe poco lusinghiere insinuazioni pubblicate dalla stampa Usa. Nella lettera Solzenicyn precisa che, come artista e scrittore, non si sente di appartenere né al gruppo degli emigrati politici né a quello dei dissidenti cui l'invito lo aveva accomunato.

L'equo canone aumenta dell'11,625 per cento

ROMA — *L'indice Istat applicabile agli affitti di abitazioni in base alla legge sull'equo canone per il mese di aprile è aumentato del 15,5 per cento; per quanto riguarda invece i canoni di negozi, studi professionali e industrie, l'aumento accertato dall'Istat rispetto all'aprile 1980 (in questo caso il calcolo è infatti biennale) è del 38,5 per cento.*

Nel primo caso l'aumento da prendere in considerazione (75 per cento della variazione dell'indice) è dell'11,625 per cento, mentre nel secondo caso è del 28,8975 per cento.

Esplode appartamento per una fuga di gas

ROMA — Una potente esplosione, seguita da caduta violenta di calcinacci e da un infrangersi di vetri, ha distrutto un appartamento dell'edificio, contrassegnato dal numero 5, che sorge a piazza Raggio, nella zona di Torsapienza.

Secondo i primi accertamenti vi sarebbero alcuni feriti; l'appartamento sarebbe stato saturo di gas. Le cause dell'esplosione, che ha gravemente danneggiato il primo ed il secondo piano dell'edificio, restano comunque da accertare.

Sul posto si sono subito recati vigili del fuoco e polizia.

Vescovi scozzesi al Papa «Venga in Inghilterra»

LONDRA — *L'arcivescovo di Glasgow, monsignor Thomas Winning, e i vescovi di Scozia hanno inviato oggi un messaggio a Papa Giovanni Paolo II, esortandolo a recarsi in Gran Bretagna, come previsto, dal 28 maggio al 2 giugno prossimi.*

«Molti mesi — *afferma il telegramma dell'episcopato scozzese* — sono stati consacrati a una profonda preparazione spirituale e temiamo che gran parte di questo beneficio vada perduta senza la vostra presenza che lo ravvivi».

«La comunità cattolica attende questa visita pastorale e ha bisogno di voi ancor più di prima — *prosegue il messaggio* —. Le nostre preghiere accompagnano questa supplica cordiale, e aspettiamo la vostra decisione definitiva con fiducia filiale».

Pugni fra vigile e agente entrambi sono denunciati

L'AQUILA — Un agente della polizia di Stato in servizio a Milano, Giancarlo Mastrantonio di 21 anni, e un vigile urbano, Cesare Civisca, di anni, entrambi aquilani, sono stati incriminati per minacce, lesioni e violenza privata dal sostituto procuratore della Repubblica dell'Aquila, Gianlorenzo Piccioli.

Durante un diverbio sorto per una contravvenzione per divieto di sosta, l'agente con la mano in tasca, avrebbe minacciato di spararglì: a questo punto il vigile avrebbe prima tentato di investire l'agente, che era in borghese, e quindi lo avrebbe colpito con un pugno.

ESTRAZIONI DEL LOTTO

Bari	26	17	87	59	
Cagliari	57	27	74	75	41
Firenze	4	31	84	5	17
Genova	27				16
Milano	64	71		39	18
Napoli	77	40	56	49	87
Palermo	61	51	90	55	40
Roma	70	54	43	42	90
Torino	49	25	41		26
Venezia	49	30	5	52	

Colonna dell'Enalotto

1X1 122 22X XXX

STAMPA
Torre
direttore responsabile
Carlo Bramardo
vicedirettore

Editrice LA STAMPA S.p.A.
Presidente Giovanni Giovannini
Amministratore Delegato e Direttore Marco Benedetto
Consiglieri Vittorino Chiusano, Luca Cordero di Montezemolo, Umberto Cuttica, Carlo Masseroni, Francesco Paolo Mattioli
Sindaci Alfonso Ferrero (presid.), Luigi Demartini, Giovanni Peradotto

Stabilimento tipografico: Edit. La Stampa S.p.A. - Via Marenco, 32 - 10125 Torino

© 1982 Edit. LA STAMPA S.p.A.

CERTIFICATO N. DEL 23-12-1981

Temperatura a Torino, 13 + 23

massima (ieri) +26
minima (ieri) +12

PREVISTO: su tutte le regioni prevalenti condizioni di cielo sereno o nuvoloso. TEMPERATURA: in aumento. MARI: da poco mossi a mossi l'Adriatico e lo Ionio poco mossi gli altri mari.

in Italia

Bolzano	+ 7	+28
Verona	+12	+24
Milano	+11	+25
Firenze	+ 8	+25
Bologna	+11	+24
Roma	+12	+24
Napoli	+13	+23
Reggio C.	+16	+24
Palermo	+16	+19

in provincia

Aosta	+10	+20
Alessandria	+14	+25
Asti	+14	+26
Cuneo	+11	+20
Novara	+11	+24
Vercelli	+12	+26
Biella	+12	+23
Genova	+14	+22
Imperia	+18	+23
Savona	+15	+22

all'estero

Atene	+15	+27
Bruxelles	+ 7	+23
Ginevra	+18	+22
Londra	+ 9	+22
Mosca	+ 5	+18
New York	+14	+16
Parigi	+12	+24
Tokyo	+16	+27
Vienna	+ 6	+18

ECONOMICI

La tariffa è di L. 2100 la riga. Rubrica 6: operai/impiega[redacted] L. 1125, tecnici L. 1320, dirigenti L. 1[redacted] Rubrica [redacted] e 11 (domande) L. 1125. Avvisi urgenti [redacted] fissa [redacted] neretti il doppio. Neretti urgenti, [redacted] urgentissimi il triplo

ANNUNCI [redacted] VIA FILO
Gli annunci economici per La Stampa e Stampa Sera possono essere ordinati a mezzo telefono al seguente numero 650.2185 (3 linee con ricerca automatica)
Il relativo pagamento dovrà essere effettuato presso qualsiasi Filiale dell'Istituto Bancario San Paolo di Torino o della Cassa di Risparmio di Torino [redacted] che ver[redacted] fornito.

In tema di offerte di impiego o lavoro, l'edi[redacted] la legge 9.12.1977 n° 903 [redacted] discriminazioni sul [redacted] e l'inserzionista è impegnato a rispettare tale legge.

1 Commerciali

CERCATE una macchina utensile? Noi liquidiamo al prezzo che desiderate. Via A. Man[redacted] 17 - Venaria, tel. 011 [redacted]

2 Affari e capitali

A.A.A.A. FINANZIAMENTI [redacted] poche [redacted] su auto o alloggi concede
CONSULFIN
corso Vittorio 195. Telefonare 445.496

A. FINANZIAMO senza cambiali dipendenti ospedalieri, comunali, [redacted] e grosse aziende. Telefonare 504.249.
FAIT Finanziamenti [redacted] automezzi o immobili celerità riservatezza tassi [redacted]. Torino [redacted] Avogadro 19, tel. 510.136 - 530.297

3 Aziende, negozi

A. SALVOLDI cede S. Paolo piazza Sabotino avviatissima latteria [redacted] alloggio incasso [redacted] mila giornaliero. Tel. 650.2196
B. SALVOLDI Moncalieri avviatissimo negozio elettrodomestici cristalleria riparazioni tv tab. XII, 160 mq. Tel. 650.2196
A Imperia [redacted] bar trattoria fronte mercato [redacted] L. 35 milioni Immobiliare Dalmazia Tel. 0183 273.647
[redacted] 638.038 chiosco libri [redacted] Parella trasferibilità illimitata adatto [redacted] persona cede [redacted] milioni 500 mila
ASAMEC 638.038 [redacted] funebri cintura Torino, zona passaggio, cede [redacted] milioni. Quote societ[redacted] pari al [redacted]
[redacted] 638.038 acconciature maschili zona S. Paolo, clientele selezionata, decennale conduzione, cede [redacted]
ASAMEC 638 [redacted] bar [redacted] pizzeria [redacted] alloggio pressi S. Gillio cede gestione ed attrezzatura 23 milioni
ACCONCIATURE per signora zona via Cibrario attrezzatura completa incasso 4 milioni al mese. Cede 27 milioni Labeo 746.222
AFFARONE minimarket angolare attualmente chiuso [redacted] vasto retro [redacted] 11 milioni per impossibilità conduzione. Telefonare 366.407 - 959.1633
AFFARONISSIMO latteria [redacted] alloggio arredamento nuovo svendo [redacted] 16 milioni [redacted] mila. Merce compresa. Tel. 369.109 - 380.264
AFFARONISSIMO formaggi salumi [redacted] grosse vetrine con vasto [redacted] svendo per seri motivi. Telefonare 959.1633.
[redacted] Alassio 3° cat. 20 camere conduz[redacted] familiare buon giro affari incrementabile contratto nuovo. Pistone 011 500.012
ALBERGO Diano Marina 2° cat. 50 camere con [redacted] privata saletta convegni posteggio. Pistone tel. 011 506.396.
ALBERGO S. Margherita 2° cat. stupenda po[redacted], ottimo giro [redacted] affitto [redacted] Pistone, tel. 011 506.385
ALIMENTARI con alloggio ottima posizione [redacted] elevato [redacted] sufficiente minimo contanti e dilazioni. Tel. 510.317
[redacted] salumeria zona Madonna [redacted] Campagna 3 aperture spazioso cassa malattia cedesi L. 16 milioni 500 mila. Tel. 580.955
AV[redacted] edicola di giornali cintura Torino buon giro d'affari vendesi. Tel. 380.810
[redacted] profumeria [redacted] centralissima ampi [redacted] giro d'affari 150 milioni anno [redacted] per trasferimento. Tel. 3[redacted] 298
AZIENDAL [redacted] 650.2175 cede panificio produzione e vendita [redacted] q.li di pane giornalieri. Laboratorio ben attrezzato
AZIENDAL MARKET 650.2175 cede [redacted] cintura lavanderia industriale ben attrezzata. Numero dipendenti limitato.
AZIENDAL MARKET 650.2175 cede in Torino pluriennale avviamento arredamento. Posizione prestigiosa. Locali ampi
AZIENDAL MARKET 650.2175 cede [redacted] Valsalino bar pizzeria ristorante con biliardo annesso alloggio. Elevato incasso
BAR angolare [redacted] centrale [redacted] mq [redacted] alcolici da ristrutturare [redacted] incrementabile. Tel. 707.2227
[redacted] Rivoli arredamento nuovo chiusura serale domenicale incas[redacted] dimostrabile 700 mila giornaliero vendesi. Tel. 380.810
BAR latteria spaziosa vendesi [redacted] ritiro richiesta mite e dilazioni. T[redacted] 510.317
BAR super fronte grande mercato 800 mila al [redacted] adatto famiglia ch[redacted] 20 e domenica cedo dilazionando. Tel. [redacted]
BAR super gelateria [redacted]. Salvario incasso 350 mila al dì, ottima attrezzatura chiusura festiva dilazioni. Pistone tel. [redacted]
BAR [redacted] serale e festiva [redacted] incasso incrementabile ottimo affare facilitazioni. Pistone tel. 506.385.
BAR zona Francia ottimo giro d'affari [redacted] mento nuo[redacted] chiusura [redacted] domenica vende per ritiro [redacted] Tel. 380.810
BEINASCO Perri vende market ottima posizione [redacted] merceologiche I V VI VII XIV L. 42 milioni. Tel. [redacted]
[redacted] 505.164 cede latteria bar analcolico [redacted] corso Sebastopoli. [redacted] decennale buon giro affari per ritiro L. 27 milioni

ROMA 505.164 cede [redacted] in via Tripoli angolare [redacted] vetrine [redacted] per gravi motivi familiari L. [redacted] milioni
[redacted]UE via Genova tri[redacted] con [redacted] 2 aperture per maternità urge [redacted] L. 22 milioni. Tel. 580.955
[redacted] tabella [redacted] ottimo [redacted] causa ritiro dal commercio ottimo affare. Telefonare 758.855 Lunica Srl.
CAVIT [redacted] Barriera Milano [redacted] incasso 1 milione al dì arredo buono sufficiente 30 milioni e dilazioni. Tel. 839.8421.
CAVIT cede c[redacted] bar 21" facile conduzione arredo buono [redacted] 26 milioni, dilazioni. Tel. 839.8421
CAVIT cede precollina latteria [redacted] retro abitabile incasso 400 mila al dì 36 milioni dilazioni. Tel. [redacted].8421.
CAVIT cede [redacted] vercellese night club [redacted] da buono 400 mq [redacted] 7 camere soprastanti avviatissimo dilazioni. Tel. [redacted]
CAVIT cede zona Parella officina riparazioni auto attrezzatissimo 180 mq forte giro affari 42 milioni. Tel. 839.8421
CAVIT cede [redacted] centro rivendita pane ta[redacted] I VII arredo buono incasso [redacted] 32 milioni dilazioni. Tel. [redacted]
CEDO in Moncalieri avviatissimo [redacted] alcolico e [redacted] posizione buon reddito 50% contanti. Italcase tel. 5[redacted]
CEDO negozio Barriera Milano [redacted] vi su [redacted] angolare 9 vetrine [redacted] alloggio Forte [redacted] Italcase [redacted]
CEDO zona Parella avviata latteria ottima posizione [redacted] reddito. 50% contanti. Italcase, tel. 506.396
CENTRALISSIMO adiacente via Roma prestigiosa [redacted] negozio 130 mq su 3 [redacted] XIV lussuoso arredamento. Tel. [redacted]
CERIALE avviatissimo negozio dischi e [redacted] Hi-Fi cessione [redacted] ottimo giro d'affari. Tel. [redacted] 666.013
[redacted] centralissima [redacted] 30 [redacted] soppalco e completa attrezzatura HIFI [redacted] volume affari. Cedo L. 80 milioni. Tel. 580.955
DISCOTECA nota ed avviatissima cedesi in Ceriale. Anche subito. Condizioni vantaggiose. Tel. 019 666.013 ore ufficio.
F. ZANONCELLI via Genovesi [redacted] Nervi centralissimo negozio confezioni avviato [redacted] ritiro reddito incrementabile 3-4 perso[redacted] equa richiesta
F. ZANONCELLI [redacted] Genovesi [redacted] cede centro industriale [redacted] magazzino materiale elettrico civile industriale avviato attrezzato buon reddito incrementabile eventuale società 1/2 persone
F. ZANONCELLI [redacted] Genovesi 4 [redacted] industriale albese azienda autoricambi [redacted] avviata attrezzatura funzionale clientela acquisita incrementabile giro esterno supporto collaborazione.
F. ZANONCELLI via Genovesi 4 cede Alba centrale avviatissimo funzionale laboratorio vendita confezioni attrezzato impiantato nuovo incrementabile serietà
F. ZANONCELLI via Genovesi 4 cede azien[redacted] acque minerali avviata attrezzata trasferi[redacted] licenza
F. ZANONCELLI via Genovesi 4 cede [redacted] lo zona insediamenti locali turistici panificio alimentari avviato incrementabile [redacted] attrezzature ottime, media 380 kg giorno. Se[redacted]
E. ZANONCELLI via Genovesi 4 cede bar ristorante tabacchi zona sciistica bistagionale causa motivi salute. Richiesta 60 milioni trattabili. Telefonare 500.475
F. ZANONCELLI 581.694 cede a persone qualificate autorimessa zona signorile. Con officina autorizzata grandi Case
F. ZANONCELLI 581.694 cede in zona San Paolo abbigliamento merceria, tabelle IX X XIV, ideale persona sola, affare
GASTRONOMIA alimentari [redacted] mercato [redacted] mila al dì reali, [redacted] Lubetto cedo 20 anni attività L. 36 milioni. Tel. [redacted] 955
LATTERIA bar gestione decennale incasso [redacted] mila giorno attrezzatura completa. Cede 42 milioni Labeo 746.222
LATTERIA zona corso Francia punto di forte passaggio buon giro d'affari dimostrabile vendesi. Tel. 383.298
[redacted] bimbi [redacted] zona Galimberti su corso reddito elevato dimostrabile [redacted] anni cedo L. 37 milioni. Tel. 580.955
MINIMARKET [redacted] Francia ottimo incasso giornaliero dimostrabile vendesi. Tel. 383.298
MOBILIFICIO e Centro Cucine totali mq 620 divisi 4 punti vendita cedesi causa ritiro commer[redacted] Telefonare 758.855 Lunica
[redacted] rivendita [redacted] Cibrario piccola facile conduzione arredo [redacted] cedo L. 24 milioni. Affare. Tel. [redacted]
PANETTERIA alimentari attrezzata [redacted] incasso giornaliero cedesi zona Borgo Vittoria affare. Telefonare 758.855 Lunica Srl
[redacted] tab. I VII causa trasferimento vendesi ottimo giro d'affari [redacted] e dilazioni. Tel. 510.317
PANETTERIA zona e clientela signorile svendo motivi di famiglia, incasso 300 mila al giorno [redacted] occasione. Tel. 599.447

PASTICCERIA
avviatissima tabelle I II III IV V VI VII laboratorio interno [redacted] magazzino fornissimo reddito incrementabile ottima posizione angolare 5 vetrine [redacted] eventuali [redacted] Tel. 595.200.

[redacted] Ligure affare [redacted] 16 camere blocco unico [redacted] nuovo [redacted] mare 90 milioni dilazioni. Tel. 0182 970 114
[redacted] grandioso locale in Torino attrezzato [redacted] coperti giro 120 milioni Cedesi Labeo [redacted]
PROFUMERIA Madonna Campagna [redacted] locale [redacted] buon [redacted] tab 10-11-13 e 14 chiediamo 70 milioni 20% contanti, resto dilazionato. Studio Ri.Ghi 513.632
RIVIERA di Ponente cedesi [redacted] commerciale contabilità iva [redacted] consulenza fiscale e societaria. Attività ventennale. Tel. 011 338.093 dalle 20,30 alle 22.
RIVIERA pizzeria centrale abitazione di servi[redacted] affare 75 milioni dilazioni [redacted] 0182 970.114
RIVIERA Ponente [redacted] quota societaria beni strumentali. Possibile partecipazione al[redacted] nell'azienda. Tel. 019 666.013.

STAMPAGGIO a [redacted] azienda trentennale giro annuo 400 milioni incrementabili. Cede quote 33% Labeo 746.222
VENDESI pelletteria tabelle X XI XII [redacted] XIV centralissima su [redacted] angolare 120 mq richiesta L. 150 milioni [redacted]

[redacted] Terreni

A. L. 12 milioni vendo a 1300 mt di altitudine 4000 mq di terreno con progetto approvato. Tel. 942.3730
[redacted] agricolo 4000 [redacted] L. 12 milioni. Tel. 349.0246 - 905.8302
[redacted] (Vernone) vendesi [redacted] mq 8155 L. 12 [redacted] dilazionabili Sabatelli Immobili 882.669
TERRENO edificabile precollina [redacted] mq. cintati [redacted] villa unifamiliare ampia [redacted] Saim [redacted] 447.1238
[redacted] in Barbania di mq [redacted] pioppeto di [redacted] anni [redacted] vendo a L. [redacted] mila al [redacted] Tel. 920.9551
TERRENO [redacted] pianeggiante di 27 mila [redacted] pioppeto di [redacted] anni vendo su strada Pinerolo Cavour. Tel. 578.36[redacted]
TERRENO mq 1100 per villa a 55 km da Torino vendesi L. 16 milioni 800 mila [redacted] compresi. Dilazioni [redacted] 011 540.947
[redacted] agricoli di varie dimensioni a 40 km da Torino servit[redacted] asfaltata acqua a L. 2500 al mq. Telefonare [redacted] 7931

5 Locali e negozi

domande

A. CERCASI [redacted] capannone per deposito lavorazione leggera in Torino o cintura. Tel. 651.918.

ACQUISTO capannone-stabilimento libero mq 15.000 coperte zona Sud Torino e cintura. Scrivere: «Publikompass 613 — 10100 Torino».

FILIALE di Torino di società per azioni ricer[redacted] ufficio mq 200 con annesso locale per deposito [redacted] mq 50 zona centrale o semicentrale. Possibilità parcheggio. Tel. 549.090 ore ufficio.
MAGAZZINO autorimessa o locale industriale 500-4000 mq concessionaria auto acquista contanti con urgenza a Torino. 696.6804.

offerte

A.A. AFFITTASI capannone industriale Torino 1000 [redacted] coperti con uffici cortile cintato 700 mq [redacted] di impianti termici idrici elettrici. Telefonare 896.155.
ABBIAMO box libero subito zona via Coppino (Borgo Vittoria) dilazioni. SIS 532.080.
AFFARE B. Milano vendo muri negozio mq 70 oltre cantina L. 19 milioni 500 mila. Tel. 482.919
[redacted] in Riviera ligure Borgio [redacted] (Savona) privato vende muri [redacted] esercizio commerciale splendido albergo sul mare [redacted] 4 piani ottimamente attrezzato e arredato spiaggia privata possibilità trasformazione in residence con 40 camere e servizi prezzo conveniente dilazioni nei pagamenti. Telefonare 0182 970.092 - 970.130.
AFFITTASI capannoni da 600 mq. zona [redacted] sinistra di Avigliana a mt. 500 [redacted] statale [redacted] Tel. 938.673 - 931.1995

AFFITTASI via S. Donato seminterrato luminoso per laboratorio, magazzino mq 400 servizi passo carraio 1 milione 200 mila mensili. Aurta 596.607 - 597.774

AFFITTO Torino locali per uffici laboratori mq 820 riscaldamento montacarichi 3 milioni mensili Labeo 746.222
AVIGLIANA vendesi libero capannone industriale mq 300 più tettoie e terreno. Telefonare Saim Rivoli 958.7295
BASSO fabbricato zona Crocetta libero per deposito laboratorio magazzino con servizio 90 mq vende Saim tel. 447.1238.

BORGO Vittoria via Verolengo piano 1° locale mq. 180 adatto attività silenziosa uffici 105 milioni Aurta 596.607 - 597.774.

BOX auto liberi vendesi zona centro Europa in casa signorile su corso Tazzoli possibili abbinamenti. Barbatano 749.5928.
BOX auto libero [redacted] zona[redacted] adiacente corso Regina [redacted] cor[redacted] luce e acqua. Barbatano 749.5928
BOX auto nuovi, zona ospedale Maria Adelaide, consegna maggio, singoli 16 milioni, doppi 24 milioni, cancello elettrico, impianto [redacted]. Failla & Bertinetto 741.2874
[redacted] auto recente libero [redacted] Guido Reni L. 18 milioni 500 mila. Tel. 482.919
[redacted] libero nuovo zona Viberti vendesi. Telefonare ore ufficio 537.715 - 517.225
CAMBIANO [redacted] locali da mq 500 a mq 1500 per esposizione e attività artigianali. Su fronte statale. [redacted] 650.8378.
CA[redacted] vendo locali [redacted] da mq 100 a mq 400 uso officina o magazzino in vicinanze tangenziale. Tel. [redacted]
CAPANNONE industriale vendesi libero ca[redacted] Settimo, mq 1150 completo di carro ponte, riscaldamento, impia[redacted] elettrico. Tel. 585.601 Crimea
[redacted]PANNONE industriale nuovo primaria zona affittasi convenientemente. Tel. ore ufficio 537.715 - 517.225.
CAPANNONE zona Mirafiori adatto officina mq [redacted] 2 carri-ponte brilico [redacted]. Affitto [redacted] milioni mensili Labeo 746.222.
CASAMERCATO B 650.3805 muri [redacted] Grugliasco 100 mq circa. Facilitazioni pagamento. Scelta altri muri negozio.
CASCINE Vica impresa vende ed affitta direttamente box [redacted] posti auto e magazzini. Telefonare 515.914 - 958.9313
CENTRALISSIMO [redacted] muri negozio di circa mq 170 totalmente ristrutturato/ per informazioni tel. 749.7637.
CENTROCASA [redacted] muri negozi centralissimi adiacenti via Garibaldi varie metrature magazzino [redacted] soppalco prezzi interessanti minimo contanti [redacted]

CORSO VERCELLI
vendo libero basso fabbricato piano cortile di mq 60. Tel. 548.589.

FAILLA & BERTINETTO affitta Nichelino svincolo tangenziale, capannone mq 600. L. 1 milione 200 mila mensili. Tel. 741.2874
FAILLA & BERTINETTO affitta via Principessa Clotilde, locale [redacted] interrato con montacarichi, altezza mt 4 più [redacted] uffici. Tel. 741.2874
GRUGLIASCO zona Lesna boxes auto 15 milioni 500 mila vende Saim Rivoli. Tel. 958.7295

IFIM
libera via Bologna angolo corso Novara in palazzina uffici di nuova costruzione mq 550 con annesso magazzino di mq 150 possibilità di frazionamento in più lotti. Tel. 515.582

IFIM
libero corso Casale magazzino-deposito di 40 mq dilazioni e/o permute. Tel. 748.718 - 741.2834

[redacted]
libero Santa Rita negozio di 65 mq circa con retro servizio. Tel. 515.587

[redacted] 511.382 Settimo Torinese, affitta capannone industriale di mq 5200 con [redacted] palazzina [redacted] di mq 1200
[redacted] 511.382 Zona industriale a 20 km [redacted] Torino capannone di mq 1930 a 2 campate, progetto approvato per 200 mq uffici. 3500 mq di terreno
ITALCASE [redacted] corso Francia [redacted] Aeronautica box libero L. 13 milioni 500 mila possibili dilazioni. Tel. 500.012
LABORATORIO e magazzino corso Belgio fronte strada mq 25 libero L. 18 milioni 500 mila. Dilazionabili. Risparmiocasa 513.078.
LIBERO seminterrato luminosissimo con passo carraio riscaldamento e servizi mq 260 circa vendo vicinanze corso Principe Oddone. Orlandini 353.900
LOCALE industriale libero mq 500 oltre cortile e tettoie mq 340 vendesi in Torino possibili dilazioni. Tel. 657.472.
LOCALE mq 1[redacted] San Mauro buon investimento dal reddito vendiamo 43 milioni [redacted] do anche libero [redacted] Italia tel. [redacted]
LUCIANA [redacted] negozio 2 vetrine centralissimo [redacted] corso [redacted]torio mq 1[redacted] soppalco e seminterrato. Tel. 657.324.
MAGAZZINO box con servizi capienza 6 auto libera piazza Sabotino L. 62 milioni dilazioni. La Cittadella, tel. 519.260 - 532.170
MURI macelleria recente ottimo reddito nessun onere di trasferimento vendesi. Tel. 328.646 pasti
NEGOZIO libero centrale via M. Vittoria 4 vetrine servizio canone comunicando 130 milioni. C.B.I. 749.3820.
NEGOZIO libero in corso Sebastopoli con 3 vetrine e soppalco a L. 55 milioni [redacted] dilazioni. Tel. 519.017 - 519.065
NEGOZIO libero zona S. Rita [redacted] 60. 55 milioni, ampia cantina. Tel. 329.8134 pasti
NICHELINO liberi muri negozio [redacted] 64 retro e servizi L. 63 milioni dilazionabili. Telefonare 441.027 - 442.261
[redacted] Torinese centro paese via Roma 24 vendiamo muri negozi e uffici varie metrature con eventuali alloggi abbinati. Immobili Italia, Tel. 585.836 - 505.890.
PRIVATO vende m[redacted] negozio, [redacted] mq e 120 mq volendo uniti, in zona S. Donato, posizione centralissima, libero subito, dilazioni pagamento vero affarone. Tel. 471.018
RIVOLI via Piol impresa vende direttamente negozio e uffici. Facilitazioni pagamento. Telefonare 515.914 - 958.9313.
ULTIMO box auto zona piazza Statuto corso Regina Margherita nuova costruzione pronta consegna L. 20 milioni vende Cervino. Tel. 749.2623
ULTIMO box auto deposito zona mercati generali altezza mt. 4,30 nuova costruzione prossima consegna vende Cervino 749.2623
UNIVERSALCASE Porta Palazzo muri negozio e magazzino da L. 47 milioni a 57 milioni. Tel. [redacted]
UNIVERSALCASE magazzino libero 60 [redacted] Collegno. L. 47 milioni. Telefonare 850.9505

7 Offerte lavoro e impiego

operai, autisti, fattorini

A.A.A. A.A.A.A. [redacted] offresi alto guadagno per facile lavoro anche se primo impiego via Montebello 4 F angolo via Po.
A.A.A.A.A.A. A ragazzi/e anche 1° lav[redacted] offresi ottimo guadagno. Via Carena 9, piazza Statuto, ore ufficio.
A.A. [redacted] **ALTO** guadagno si offre a ragazzi/e per lavoro organizzato [redacted] via Gioberti 35 ore ufficio
A.A.A.A.A. [redacted] via S. Francesco da Paola 33/C da Donato s[redacted] ragazzi/e per facile lavoro altamente retribuito.
A.A.A.A. RAGAZZI e ragazze per facile lavoro organizzato ottimo guadagno via Domodossola 58 angolo N. Fabrizi [redacted] 13
A.A.A. [redacted] giovani ambos[redacted] lavoro organizzato. Alto guadagno. Presentarsi: via Baretti 23 (interno cortile).
[redacted] urgentemente [redacted] aiuto piccoli lavori, organizzazione casa, soc [redacted] 17/20enne dinamica, disposta a trasferirsi zona villeggiatura. Presentarsi [redacted] ufficio [redacted] telefonare 339.018 Autofrancia, corso Trapani 116
AZIENDA [redacted] di precisione cerca fresatore di 4° o 5° livello per assunzione mediante passaggio diretto. Tel. 424.0868
CERCASI custodi pensionati [redacted] per piccola cascina [redacted] Orbassano. Tel. 590.468 - 908.7256.

COPPIA [redacted] **preferibilmente di origine contadina, senza figli piccoli, alla ricerca di occupazione** [redacted]**, cercasi** [redacted] **seguenti mansioni: uomo con patente di guida, per accudire scuderia, orto e giardino, donna per lavori domestici. Offresi confortevole abitazione sul luogo di lavoro, con uso di orto e pollaio, in zona collinare in provincia Asti ed adeguato trattamento economico. Telefonare** [redacted] **ufficio 011 821.1491.**

[redacted] porcellane assumesi autista. Telefonare 897.844.

LOANO (Savona) cerco cuoca referenziata ottimo stipendio vitto alloggio in villa. Telefonare 0182 970 130.

impiegati

A.A.A. STUDENTI minimo 17enni, [redacted] offrimi favolose vacanze [redacted] attività brillante e redditizia venite a trovarci ore ufficio. Corso Turati 13 bis F 1° pi[redacted]
AGENZIA libraria cerca elementi dinamici, buona cultura, presenza, voglia di guadagno, età [redacted] anni. Offre provvigioni, Enasarco, garantisce 500 mila mensili minimo. Telefonare per appuntamento [redacted] - 537.626
ARCAR concessionaria Alfaromeo Moncalieri cerca impiegata esperta pratiche commerciali libera subito. Tel. 640.8101
ASSUMIAMO con passaggio diretto impiegata amministrativa [redacted] dattilografa stipendio lordo L. 690 mila [redacted] 1° livello industria chimica. Presentarsi Kannzia corso Moncalieri 361, Torino, ore 16-18,30
AUTOMOTOR concessionaria Fiat cerca giovani venditori per interessante attività [redacted] mercuale esterna ed interna. [redacted] offre inquadramento Enasarco e ottimo sistema provvigionale. Gradita eventuale esperienza vendita non del settore. Presentarsi nelle ore [redacted] ufficio nella sede di via Cassini 46 [redacted] Crocetta
CLUB privato e poliambulatorio cercano personale femminile minimo 25enne per impiego contabile pubbliche relazioni. Diploma superiore e bella presenza. Presentarsi [redacted] Francia 104, ore 13-15
CONFAR sas ricerca ambosessi giovani volenterosi dinamici per indagini di [redacted] Tel. 519.065

INDUSTRIA metalmeccanica [redacted] Torino **Sud cerca impiegata di età 30-40 anni, pluriennale esperienza paghe e contributi maturata presso aziende nel settore metalmeccanico che gradiscono la contabilità del personale con l'ausilio del Ced.** [redacted] **richiede capacità di organizzare responsabilmente la propria** [redacted]**vità ed autono**[redacted] **lavoro, conoscenza delle normative previdenziali e di** [redacted] **legislazione del lavoro.** [redacted] **dettagliando curriculum: «Publikompass 625 — 10100 Torino».**

[redacted] **aziende metalmeccanica zona Francia impiegato/a per ufficio programmazione produzione. Esperienza almeno biennale nel settore specifico. Scrivere: «Publikompass 623 — 10100 Torino».**

SOCIETA' Immobiliare assume esperto ragioniere con capacità amministrativa e commerciale. Ottimo trattamento, tel. 637.181

8 Rappresentanti

AUTOMOTOR concessionaria [redacted] cerca giovani venditori per interessante attività [redacted] mercuale esterna ed interna. Si [redacted] inquadramento Enasarco e ottimo sistema [redacted] gionale. Gradita eventuale esperienza [redacted] settore. Presentarsi [redacted] ore [redacted] ufficio nella sede di [redacted] Cassini [redacted] zona Crocetta.
[redacted] esperti, veramente capaci, auto muniti, monomandatari, cercasi per Torino città. Tel. 216.222
VENDITORI esperti veicoli industriali, preferibilmente diplomati o specializzati [redacted] nota co[redacted] Volkswagen, referenze, ottime provvigioni. Telefonare 327.777

15 Autovetture

A.A.A.A.A.A.A.A. AUTOFRANCIA [redacted] Francia 341 e [redacted] Trapani 116 concessio[redacted] Fiat consegniamo in [redacted] permute vantaggiose rateazioni [redacted] mesi anticipo personalizzato a vostro comodo inoltre occasioni usato sicuro di tutte [redacted] cilindrate e marche consegna in 2 ore piccolissimi anticipi pagamento 36 mesi garanzia 1 anno. Sede assistenziale tra le più moderne d'Italia cordialmente vi aspettiamo in [redacted] Francia [redacted] e corso Trapani 116 (sabato aperto tutto il [redacted]).
A. AU[redacted] corso Svizzera 63/76 telefono 745.213 - 761.843 GSA, GS, Visa, Dyane 6, R4, 104, A112, 127, 128, R4 promiscuo. Panda 45. Commissionaria Citroën, Peugeot, Fiat, Autobianchi.
[redacted] auto piccole e grosse cilin[redacted] anche semestrali. Massima [redacted] ne, pagamento contanti. Via [redacted] Ottavio 32, tel. 677.242 (aperto anche il sabato)

[redacted]
urgentemente auto recenti e perfette. Paga[redacted] Cedauto, corso Lecce [redacted], telefono 749.8417.

ACQUISTIAMO contanti qualsiasi vetture anche [redacted]. Vantaggiose permute. [redacted] 351.257.
[redacted] pagando [redacted] 126, Panda, 112, Ritmo, 131, [redacted] Romeo, Delta, Bmw, Fiesta, R4, [redacted] R8, R14. Corso Raffaello [redacted]. Tel. 658.001.

[redacted] DEGLI AFFARI
[redacted] di auto [redacted] perfettamente ricondizionate o con [redacted] meccanica di 10000 km: Panda 30 perfetta con soli 9 mila km, 128 del '77 e '78, Alfetta 1.8 con cerchioni in lega, Fulvia coupé 1,3 [redacted] Bmw 320 bellissima. Auto affari diesel: Golf 3 e 5 porte, Ritmo CL, Opel Ascona recentissime, Opel [redacted] berlina e caravan perfette. L'angolo degli affari Gencar, corso Siracusa 33, telefono 329.0081 (sabato aperto tutto il giorno).

ALL'ANGOLO DEGLI AFF[redacted]
[redacted] di auto [redacted] perfettamente ricondizionate o con [redacted] meccanica di 10 [redacted] km. 126 del '76, '77, '78, 127 3 porte del '77, '78, '79, [redacted] tipo 5 marce, Giulia Super 1.3 da intenditore, R4 TL con pochi km, Citroën 2 CV e Dyane 6 perfette. Auto affari diesel: Golf 3 e 5 porte, Ritmo CL, Opel Ascona recentissime, Opel Rekord berlina e caravan perfette. L'Angolo degli affari Gencar, c. Siracusa [redacted], [redacted] 329.0081 (sabato aperto tutto il giorno).

ALLEGRO 1.3 [redacted] 1980 [redacted] ma metallizzata vero affare km 11.000 prezzo interessante vero affare anche in permuta lunghe rateazioni. Euromotor corso Principe Eugenio 11. Tel. 521.14.17.
BUDI [redacted]pé 10 mesi grigio scuro metallizzato come nuova vende in garanzia concessionario Simoni, corso Turati 53. Tel. 506.106.

AUTO AGENZIA PANERO
corso Tazzoli 4 - Torino, vi invita a visitare la sua esposizione di auto semestrali ed usate. [redacted]: auto in [redacted] 10 giorni senza impegno di acquisto. Soddisfatti o rimborsati.

AUTOCCASIONI 126, 112, Panda 30 e 45, Ritmo, Golf, 127 Diesel, permute vantaggiose, piazza Manno 18, Torino. Tel. 738.2364
AUTOCITY nuova commissionaria Fiat Lancia Autobianchi vetture in pronta consegna assistenza tagliandi [redacted] giornata vasto assortimento usato revisionato via Pianezza 202 angolo corso Cincinnato. Telefonare 739.6025
[redacted] d'occasione. Fiat 850 furgone '72, '78; Fiorino '78; 238 furgone '74, [redacted] vetrato '79; TL 35 cassone dicembre 1980; TL 28 furgone dicem[redacted] 1978, Mercedes '74; Transit furgoni '76, '78, '79; Transit [redacted] '79, '80; Transit 9 posti '73, '75; Alfa F12 motore nuovo '78; Bedford [redacted] lore revisionato '79; Vw 1600 furgoni e autocarri assortimento, prove a domicilio; Pastorino 780.3450.

[redacted]
[redacted] Range [redacted] accessoriatissimo. Lada Niva [redacted] Mercedes [redacted] benzina tutti gli accessori [redacted] BMW [redacted] 1977. Jaguar 4,2 1974-1977. Fiat 131 p[redacted]ma [redacted] 1981. Renault [redacted] GTS nero 1980. Renault Fuego GTX [redacted]. Volvo 244 L 76. 244 GL [redacted]980. 244 GLE 1980. Vasto assortimento Mini usate anche con garanzia rateazioni e permute. Via Barletta 133/135 aperto anche sabato mattino. Tel. 353.636/7/8

BETA berlina [redacted] blu [redacted] 74 ricondizio[redacted] vende rateizzando al miglior offerente Torauto, corso Belgio 108.
[redacted] blu scuro [redacted] 78 proprietario unico prezzo interes[redacted] vende Automotor via Cassini 46 zona Crocetta. Tel. 50.58.58 [redacted] anche il sabato pomeriggio.
[redacted] HPE [redacted] 75 [redacted] perfetta in ogni particolare pochi [redacted] privato vende. Tel. 534.994.
[redacted] verde met[redacted] anno 77 proprietario unico cerchi in [redacted] vero affare vende Automotor via Cassini [redacted] zona Crocetta. Tel. 50.58.58 aperto anche il sabato pomeriggio [redacted]
[redacted] 733 grigio [redacted] fine 78 munita pochi km accessoriatissima in garanzia ven[redacted] permuta rateizza Fioriauto [redacted] Stradella 82. Tel. 215.743
CELLA isotermica su [redacted] 1973 completamente revisionato, vende Pastorino 780.3450.
DUETTO 1.3 blu meraviglioso vero [redacted] ne anche in permuta lunghe [redacted] Euromotor, c. Pr. Eugenio 11, tel. 521.1417
[redacted] 6 - 126 - A 112 vetture preparate a partire [redacted] 1 milione [redacted] lire anche a rate. Euromotor corso Principe Eugenio 11. Tel. 521.14.17.
ESCORT familiare 1.3 [redacted] 1981 km 5000, come nuova, [redacted] in permuta, lunghe rateazioni. Euromotor corso Principe Eugenio 11. Tel. 521.14.17
FIAT Panda [redacted] perfetta [redacted] nuova. Automar, via Tunisi 50. Tel. 396.178
FIAT [redacted] cabrio Bertone alluminio metallizzato cerchi in [redacted] pronta consegna vende Automotor via Cassini 46 zona Crocetta. Tel. 50.58.58 aperto anche il sabato pomeriggio
FIAT Ritmo Diesel [redacted] e [redacted] verde salvia [redacted] alluminio metallizzato [redacted] occasioni a prezzi interessanti vende [redacted] Cassini 46 zona Crocetta. Tel. 50.58.58 aperto anche il sa[redacted] pomeriggio.
FIAT Ritmo Super [redacted] beige anno 81 proprietario unico vera o[redacted] pochissimi km vende Automotor via Cassini [redacted] zona Crocetta aperto anche il [redacted] pomeriggio.
[redacted] 0.9 77 [redacted] in garanzia concessionaria Volkswagen [redacted] Si[redacted], corso Turati 53. [redacted] 506.106
[redacted] Transit Combi, azzurro, ottime condizioni del 1979 vendesi. Tel. AL: 353.227
FURGONI e familiari vasto assortimento [redacted]tofrancia, corso Trapani 116 [redacted] Francia 341.

FURGONI PULMINI
camioncini fuoristrada acquistasi e vendesi qualsiasi modello. Cedauto, corso [redacted] 66/B, telefono 749.8417

G. AUTO vende: Camper 242 diesel 4 posti 78, 238 cassonato prolungato con sfondo in alluminio e impianto a gas, 850 furgone 77. via A. Cecchi 68. Tel. 276.024
G. AUTO [redacted] Giulia Super 1.3 R6, 131 76-77-79, 132 benzina o diesel 77-78, R5 78, [redacted] 77-80. Rateazioni [redacted] cambiali. Via Cecchi 68. Tel. 276.024.
GOLF cabriolet GTI anno 80 nero proprietario unico cerchi in lega vende Automotor via Cassini 46 zona Crocetta. Tel. 50.58.58 aperto anche il sabato pomeriggio.
HONDA Accord 1600 80 super accessoriata 15,3 km litro garanzia 6 mesi. Vero affare Torauto, concessionaria Honda, corso Belgio 108
INTERESSANTE nuove A 112 nuove Delta nuove HPE nuove Trevi e occasioni selezionate e garantite. Siamo anche interessati ad acquisti di vetture d'occasione. In corso Grosseto 55, tel. 293.992 anche il sabato.

L'OCCASIONE
[redacted]
Golf D, Mercedes 240 D, Ascona 2.0 D, Alfetta 2.0 Turbo D. Fiat 131 2.5 D, Fiat 132 2.5 D. Fiat Argenta 2.5 Diesel. Vetture recenti con 49 controlli preventivi e garanzia 1 [redacted]. E' un'offerta Sopea, [redacted] cuse 40, tel. 329.9333

[redacted] 329 1300 5 marce 14 mila km bellissima basso consumo solo L. 3 milioni 500 mila rateizzabile. Torauto corso Belgio 108.

(continua)

L'APERITIVO A BASE DI CARCIOFO
CYNAR
BEVUTO LISCIO È UN OTTIMO AMARO

Gli inglesi bombardano le Falkland La mediazione dell'Onu è fallita? La «task force» prepara lo sbarco

Prima protesta ufficiale dell'Urss nei confronti di Londra - I caccia «Harrier» hanno attaccato Port Stanley dopo due giorni di tregua

LONDRA — Dopo due giorni di tregua è fatto la guerra è ricominciata alle Falkland. I caccia «Sea Harrier» britannici hanno lanciato una serie di attacchi contro Port Stanley. Lo ha annunciato questa notte il ministero della Difesa inglese aggiungendo che le forze britanniche hanno anche compiuto operazioni di bombardamento.

Londra non ha voluto commentare la notizia secondo la quale questi nuovi bombardamenti sarebbero il preludio di uno sbarco di forze sull'arcipelago. La sensazione, però, è che anche l'ultimo tentativo di pace del segretario generale dell'Onu sia sul punto di fallire e che la parola decisiva stia per passare alle armi.

L'ambasciatore permanente della Gran Bretagna presso l'Onu, Anthony Parson, è stato nella tarda serata di ieri richiamato a Londra. Anche l'ambasciatore inglese a Washington, Roderick Lyne, è ritornato in tutta fretta in patria. I due diplomatici hanno smentito la rottura delle trattative. «*Torniamo a Londra* — hanno detto — *solo per consultarci con il nostro governo*».

Gli osservatori al Palazzo di Vetro dell'Onu, però, sono di altro avviso e ritengono che la mediazione di Perez de Cuellar sia almeno in una posizione di stallo. Un portavoce delle Nazioni Unite, [illegible] ai giornalisti il senso generale di una comunicazione fatta in precedenza da Perez de Cuellar ai membri del Consiglio di Sicurezza in seduta privata, ha detto che «*il tempo non è dalla parte della pace*».

Il primo ministro britannico, da parte sua, ha detto ieri a Perth (Scozia), nel più duro discorso [illegible] pronunciato dall'inizio della crisi delle Falkland, che la Gran Bretagna spera ed ha fiducia di continuare ad avere l'appoggio dei Paesi amici «*fino a che l'aggressore verrà buttato fuori dalle isole*».

Nel suo intervento al raduno del partito conservatore Margareth Thatcher ha dato l'impressione di aver abbandonato la speranza di una pacifica soluzione della crisi. È avvertito infatti che una soluzione negoziata può risultare irrealizzabile e in questo caso la Gran Bretagna dovrà fare ricorso «*all'unico altro* [illegible] rimasto a sua disposizione.

Sul piano internazionale, intanto, per la prima volta dallo scoppio della crisi attorno alle Falkland-Malvine l'Urss è intervenuta ufficialmente nel conflitto, protestando con Londra per «*la continua espansione della zona delle operazioni militari nell'Oceano Atlantico*».

Convocato ieri pomeriggio al ministero degli Esteri, l'ambasciatore britannico a Mosca — sir Curtis Keeble — si è sentito dire che per l'Urss è illegale la chiusura di vaste zone dell'Oceano Atlantico decretata dalla Gran Bretagna, che queste misure «*violano la convenzione internazionale del 1958 sui mari aperti*».

Nella «nota verbale» all'ambasciatore non ci sono [illegible] a possibili azioni di contromisure da parte del Cremlino, probabilmente preoccupato perché l'estendersi del conflitto attorno alle isole contese può mettere a repentaglio le grosse forniture di grano inviate dall'Argentina all'Urss per via marittima.

Sempre da Buenos Aires arriva la notizia secondo la quale l'ammiraglio della flotta inglese, Woodward, sarebbe morto. Qualcuno ipotizza perfino che si sia ucciso. Londra non si è neppure degnata di smentire. Una smentita è invece giunta per quanto riguarda le voci argentine di un presunto danneggiamento della portaerei Hermes. Nel corso di una intervista telefonica, un ufficiale della marina inglese ha detto: «*Sono appena tornato dalla Hermes. Non mi risulta accorto di nulla. Tutto è in regola*».

Polonia: licenziati tutti gli operai che hanno scioperato

La protesta di giovedì era organizzata da Solidarnosc

VARSAVIA — *La repressione continua: gli arresti sono saliti a 636, il regime ha deciso di intensificare la «linea dura» contro coloro che giovedì hanno partecipato alla manifestazione organizzata in tutto il paese Solidarnosc. Ieri la televisione polacca ha illustrato nei dettagli le cifre della repressione: 569 persone sono finite in [illegible] per aver «turbato l'ordine pubblico», 67 per aver organizzato atti di protesta. Altre 43 sono state internate nei Lager, mentre per gli operai che hanno aderito alla protesta sono stati adottati provvedimenti ugualmente «duri»: licenziamento in tronco.*

A 50 automobilisti che avevano suonato il clacson o acceso i fari dell'auto fra [illegible] giorno e mezzogiorno e un quarto (il momento nel quale Solidarnosc aveva deciso la protesta) sono state ritirate le patenti di guida; altre 176 persone dovranno rispondere del loro comportamento davanti ai tribunali.

[illegible] basta. Nella regione di Piotrkow Trybunalski la polizia ha arrestato altre 14 persone

Contrattacco dell'Iraq 805 iraniani uccisi

BEIRUT — Un bollettino di guerra diffuso a tarda notte dal regime di Bagdad annuncia un'improvvisa sortita [illegible] forze irakene contro posizioni iraniane nella zona di Shahabi, sortita che avrebbe provocato l'uccisione di 805 militari iraniani e la distruzione di [illegible] loro [illegible] corazzati per trasporto truppe.

Prima di questo bollettino, una sorta di tregua di fatto sembrava essersi instaurata attorno a Khorramshahr, almeno a giudicare dai comunicati diffusi in giornata dalle due parti. I bollettini di guerra segnalavano solo schermaglie di secondaria importanza, e fortificazioni delle truppe sulle posizioni acquisite.

«Papà, sono viva paga 2 miliardi»

COMO — Ha scritto una lettera al padre per dire che «*è viva*», [illegible] i banditi che l'hanno sequestrata hanno intimato di aggiungere di cifra del riscatto: 2 miliardi. Gaby Kiss Maerith, figlia dell'orientalista inglese proprietario a Moltrasio di villa Passalacqua è stata rapita alcuni giorni [illegible]

A complicare le indagini, [illegible] sostituto procuratore della Repubblica di Como Giuseppe Ciraolo, ci sono le dichiarazioni di alcuni testimoni, secondo i quali la ragazza [illegible] girava tranquillamente per il centro di Como, sola, il giorno successivo a quello in cui la sorella della [illegible] aveva denunciato la scomparsa.

Gli inquirenti stanno cercando di verificare l'attendibilità delle testimonianze. [illegible] è escluso che Gaby sia stata rapita da persone che conosceva molto bene. Le indagini sono dirette negli ambienti degli amici, ma anche in quelli dei contrabbanderi e dei drogati. Il padre della ragazza, Oscar Kiss Maerth, continua a ripetere che non è un miliardario e ha investito tutti i risparmi per salvare villa Passalacqua dalla speculazione.

GABY [illegible]

Polizia e carabinieri hanno organizzato battute nella zona per scoprire il nascondiglio dei rapitori.

Rischia 20 anni di carcere l'attentatore del Pontefice

La tv portoghese trasmette il film dell'aggressione al rallentatore

LISBONA — *Era riuscito ad afferrare la veste del Papa prima che l'agente di scorta lo colpisse al braccio: [illegible] frazione di [illegible] di ritardo a Juan Fernandez Krohn, l'abate che da sei mesi preparava l'attentato, sarebbe riuscito a colpire il Pontefice, [illegible] una baionetta. La scena è stata trasmessa ieri sera dalla tv portoghese: sugli schermi migliaia di telespettatori hanno visto al rallentatore le immagini della fallita aggressione a Giovanni Paolo II.*

Una [illegible] drammatica: l'abate Krohn riesce a farsi strada a forza di spintoni fra la folla dei fedeli, evita alcune guardie del corpo, riesce a toccare la veste del Papa. Le immagini mostrano l'attentatore agitare il braccio sinistro verso il Pontefice, come per trarlo a sé e successivamente colpirlo. [illegible] un agente in borghese intuisce il [illegible] gesto: colpisce violentemente Krohn al braccio facendolo cadere a terra. A questo punto Giovanni Paolo II si volta, guarda l'assalitore («mi ha fulminato [illegible] un'occhiata» e confessato l'abate alla polizia) e comincia a benedirlo, prima che sia trascinato via dagli agenti di sicurezza.

Nelle immagini al rallentatore trasmesse dalla tv [illegible] compare [illegible] arma (ma Krohn [illegible] nascosta la baionetta) e la [illegible] mano destra si vede solo per qualche attimo.

Ieri il sacerdote attentatore è stato interrogato dal giudice istruttore che ha confermato la detenzione incriminandolo per «tentato omicidio aggravato contro la persona del Sommo Pontefice». Rischia [illegible] 15 a 20 anni di carcere.

«Stavo preparando da sei mesi l'attentato — *ha confessato alla polizia* —. Avevo spiegato i motivi del [illegible] gesto [illegible] tre fogli scritti rispettivamente in lingua spagnola, portoghese e italiana che tenevo nascosti nella valigia».

Fanatico e estremista (era stato ordinato sacerdote dal vescovo tradizionalista Lefebvre) l'abate aveva già tentato quest'anno di aggredire all'aeroporto francese Orly, da [illegible] persone, il leader socialista spagnolo Felipe Gonzales. «Avevo preferito non denunciarlo perché pensavo si trattasse del solito squilibrato», *ha confessato Gonzales ai giornalisti.*

I genitori di Krohn (il padre è spagnolo, la madre scandinava) sono giunti a Lisbona per chiedere «perdono» al Papa. Il Pontefice in quel momento non c'era e sono stati ricevuti da un prelato. Subito dopo hanno potuto visitare in carcere il figlio.

I servizi di sicurezza sono stati rinforzati. Ieri O Jornal das Noticias, un attendibile quotidiano di Oporto, riporta [illegible] una notizia allarmante: gruppi di destra portoghesi e spagnoli si sarebbero accordati per organizzare, proprio a Porto, città nella quale il Pontefice è atteso per oggi, [illegible] altro attentato.

Centinaia di agenti presidiano strade, stazioni e [illegible] porti. Un'inchiesta sarebbe [illegible] aperta per controllare la veridicità e le fonti dalle quali il quotidiano ha tratto la notizia.

Per far dimenticare al Papa il brutto ricordo dell'attentato, che secondo gli esponenti vaticani avrebbe scosso profondamente Giovanni Paolo II, migliaia di fedeli hanno intonato per ore canti e preghiere sotto le finestre della Nunziatura di Lisbona.

Nave sovietica in fiamme [illegible] Una nave sovietica, a quanto sembra di grosso tonnellaggio, è in fiamme [illegible] Ovest del porto lituano di Klaipeda. Lo hanno annunciato questa notte i servizi guardacoste svedesi nell'isola baltica di Gotland.

PROVA LA TUA PRIMA VOLVO
DIESEL · BENZINA · TURBO

VOLVO sceglie TOTAL
LD8

Se decidi di passare alla Qualità VOLVO, oggi puoi usufruire anche dei vantaggi [illegible] del CREDITO VOLVO.

VOLVO
QUALITÀ E SICUREZZA

Alessandria SA.GI.CAR - S. Gagliano - Via Duccio Galimberti, 11 - Tel. 64770 - [illegible] s.n.c. - Capuzzo e Maggiora - Via E. Filiberto, 12/14 - tel. 55377 - Biella (Vercelli) [illegible] s.n.c. di Pagella e Donis - C.so Europa, 6 - Tel. 29850 - Cuneo [illegible] s.r.l. - C.so A. [illegible] Gasperi, 21/23 - Tel. 56466 - 55467 - Alba (Cuneo) F.LLI VEGLIO - Via Rossini, 12 - Tel 49781 - [illegible] (Cuneo) F.LLI BORGNA s.n.c. - Via Savigliano-Ruota Eandi, [illegible] - Tel. 43463 - Borgomanero (Novara) [illegible] GIUSEPPE - Via Novara, 95 - Tel. 81944 - Novara TOTAUTO s.r.l. - V.le Roma, 34 - Tel. 453900 - Torino [illegible] s.r.l. - C.so Matteotti, 81 - Tel. 517983 / 530324 / 533415 / 535382 - Moncalieri - Corso Savona, 17 - Tel 641645 - Torino [illegible] s.r.l. - Via Cabota, 35 - Tel. 595686 - Vercelli BRICCO [illegible] - Via Monviso, 41 - Tel. 392150.

LA SBORNIA PER L'ETIOPIA UN'ILLUSIONE COLONIALE DELL'ITALIA ANNI TRENTA

La storia dell'avventura in Africa Orientale nel terzo volume dello studio di Angelo Del Boca - Dal «ritorno delle aquile» alla sconfitta - La «giustizia romana» con gli indigeni

1936, ABISSINIA: [illegible] «INDIGENI» ARMATI SI ARRENDONO ALLE TRUPPE DEL GEN. MONTAGNA

«*Roma, rivendìti l'Impero...*». A storpiare il testo della Marcia delle Legioni — versi di Vittorio Emanuele Bravetta, musica di Giuseppe Blanc — erano proprio i giovani italiani d'Oltremare, alla precoce ricerca di una propria «africanità», ispirati all'equazione Italia = male, Africa = bene. In «Abissinia» — documenta Angelo Del Boca nel 3° volume [illegible] *Gli italiani in Africa Orientale: la caduta dell'Impero* (Laterza) — i «coloni» si trovarono stretti in un groviglio di contraddizioni. Se era facile — e fatale — «esportare» in Etiopia tradizioni, costumi, gusti e abbozzare angoli d'Italia tra Addis Abeba e Dessiè, Gondar e Gimma —, l'«impero» rimase tuttavia nient'altro che un mito rovinoso.

L'ingresso di Badoglio nella capitale etiopica e la fuga di Hailé Selassiè non chiusero la guerra. Il genero del negus, ras Destà Damtèu, rimase in armi, [illegible] capo di [illegible] agguerrito corpo armato, guidato da uno tra i più abili comandanti etiopici, Gabre Mariam. La resa — e la «deportazione» in Italia — di Immirù e di altri altissimi dignitari imperiali non bastò a sedare uno spirito di rivolta, tenuto desto dai tre fratelli Cassa — Aberra, Abebè Aregai e Uonduossen — uno a uno liquidati, con inganni [illegible] malafede, dopo vaghe promes[illegible] di conciliazione. Accampati alla meglio nella capitale soggiogata, i «vincitori» rimasero perciò attanagliati dalla psicosi dello stato d'assedio. Le misure repressive adottate ai danni degli indigeni alimentarono pertanto una rivolta, invano scoraggiata dai capi collaborazionisti, come ras Hailù, impossibilitati a far mutar rotta [illegible] quanti — il ministro delle colonie, Michele Lessona, il «vicerè» Rodolfo Graziani, molti comandanti e capi fascisti — credevano di consolidare le posizioni italiane col terrore e dimostrando ogni giorno, con maltrattamenti e umiliazioni, la «superiorità» dei *bianchi* sugli abissini.

L'attentato [illegible] Graziani del 19 febbraio 1937 — immediatamente seguito da tre giorni [illegible] massacro indiscriminato della popolazione etiopica da parte di masnade d'invasati, orchestrate dal federale Guido Cortese — dette il via alla sistematica applicazione di metodi illegali (esecuzioni sommarie, stragi di massa, largo impiego di [illegible] asfissianti per liquidare sacche di resistenza...), ora incoraggiati, ora coperti da Mussolini.

Se l'abuna Petròs — uno dei quattro vescovi copti — dinanzi al tribunale militare che lo condannava alla fucilazione aveva serenamente rivendicato la sua lotta per l'Etiopia, per estirpare le radici stesse della resistenza abissina, furono criminalizzati indovini, cantastorie — espressione della cultu[illegible] popolare — e venne spietatamente sterminata la dirigenza intellettuale [illegible] religiosa, incolpata di complicità ideologica con gli attentatori. Il 20 maggio 1937, 297 monaci e 23 «laici» [illegible] Debrà Libanos — una «città santa», depositaria della tradizione religiosa copta — furono falciati con le mitragliatrici pesanti, senza che dal clero cattolico si levasse una sola parola di condanna o di rimprovero nei confronti di «*questo romano esempio* [illegible] *pronto, inflessibile rigore, sicuramente opportuno* [illegible] *salutare*», [illegible] scrisse Rodolfo Graziani in un memoriale inedito, utilizzato da Del Boca nel suo volume.

«*Laggiù gli italiani* — avrebbe quindi detto Mussolini al duca d'Aosta, nel conferirgli la carica di vicerè — *stanno facendo cose vergognose così che ho dovuto farne fucilare molti davanti agli indigeni per dimostrare che c'è giustizia*». Una spacconata, sembra (visto che non si trova traccia di provvedimenti di quel genere), ma molto significativa. Anche perché conferma che «il duce sapeva».

Sapeva anche — come gli ripeté il ministro degli scambi [illegible] valute, Felice Guarneri — che l'impero si mangiava l'Italia. Se pure l'Etiopia non fosse stata terreno di caccia prediletto per speculatori d'ogni risma, grassatori d'appalti, taglieggiatori annidati all'interno e all'intorno della burocrazia coloniale, gli stessi faraonici progetti di «colonizzazione» sarebbero bastati a mettere in ginocchio una potenza eco[illegible] anche superiore alla gracile Italia degli Anni Trenta.

Passata la sbornia d'entusiasmo pel ritorno delle aquile imperiali sui colli fatali, sfumata la bolsa retorica dell'invitta resistenza contro l'«assedio» della Società delle Nazioni, l'Etiopia si rivelò per quello che effettivamente era: una sconosciuta, destinata [illegible] deludere via via che il miraggio cedesse alla realtà. Mentre l'Etiopia assorbiva ingenti somme per la costruzione della rete viaria [illegible] lo studio di quella ferroviaria — rimasta però sulla carta — [illegible] sfumava il disegno di creare una «patria ebraica» tra i falascià (o ebrei neri d'Etiopia), in cui dirottare quanti scampassero alla persecuzione hitleriana, Mussolini impegnò le risorse italiane [illegible] sostegno di Franco, in Spagna, strinse il patto d'acciaio col Terzo Reich e infi[illegible] si buttò in una guerra contro Francia e Inghilterra, che nel volgere di un anno vide crollare l'«impero», con perdite elevate per l'esercito e i civili e gli stessi etiopici, sottoposti all'efferatezza dei kikuyu intruppati dai britannici.

La «liberazione» dell'Etiopia ebbe però l'effetto — a tutta prima imprevedibile — di avvicinare il negus agli italiani, dei quali egli si circondò e che cercò [illegible] trattenere nel maggior numero possibile nella sua terra. Di lì l'estre[illegible] speranza di una riconquista dell'impero dal suo interno, che animò alcuni italiani, rimasti quasi due anni alla macchia, attivi in una sorta di guerriglia, col sogno di promuovere un'insurrezione italo-etiopica contro gli inglesi, di concerto con una «colonna fantasma» che dalla Libia sarebbe dovuta piombare sull'alta valle del Nilo.

«*Il periodo di più grande prosperità per l'Italia* — scrisse Togliatti su «L'Alba», foglio dei prigionieri italiani in Russia (edito in anastatica dall'Istituto per la storia della Resistenza in provincia di Cuneo) — [illegible] *stato per riconoscimento di tutti tra il 1900 e il 1910*»: quell'«età giolittiana» durante la quale i governi s'erano astenuti da imprese di guerra e [illegible] conquista.

La caduta del fascismo e la fine della guerra non chiusero però per sempre le illusioni degli antichi colonialisti d'intonare ancora la Marcia delle Legioni, in una prospettiva di riscossa euroafricana (cioè delle potenze coloniali) contro l'irruzione americana nel teatro d'azione precedentemente d'esclusivo dominio europeo. A quest'altro quasi sconosciuto e tuttavia importante capitolo della storia degli italiani in Africa Orientale sarà dedicato il quarto volume di quest'opera cresciuta per via e nella quale Del Boca mette a frutto [illegible] contributo (che spera non gli manchi anche per la conclusione della [illegible] impresa) di una folta schiera di protagonisti, testimoni e loro discendenti, che gli hanno offerto ricordi, documenti e persino interi archivi, per giungere [illegible] una equilibrata ricostruzione di una pagine fondamentale della storia d'Italia.

Aldo Alessandro Mola

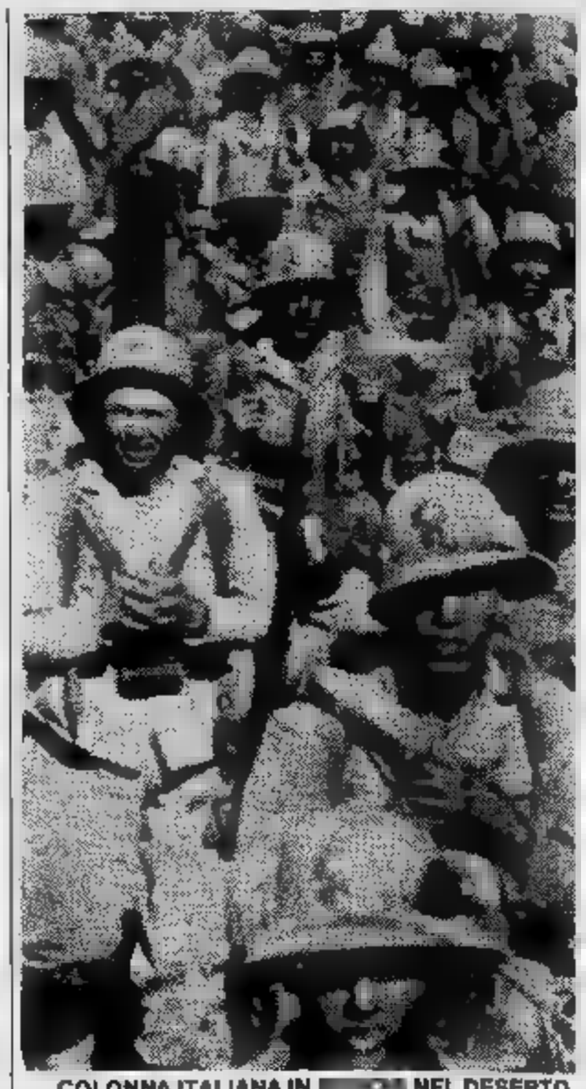

COLONNA ITALIANA IN [illegible] NEL DESERTO

Hai un rasoio elettrico vecchio?
Non hai ancora usato un rasoio elettrico?

OFFERTA DI PROVA PHILIPS
IL RASOIO A DOPPIA AZIONE

presso i Rivenditori Specializzati
che espongono l'apposita locandina

Philips a doppia azione: un capolavoro unico di microtecnologia, un impareggiabile strumento di rasatura dolce e rapida.

Philips a doppia azione: perché? Perché si basa su un [illegible] che ha rivoluzionato la rasatura elettrica. Ogni lama del [illegible] Philips è formata da due parti distinte una solleva il pelo, l'altra lo taglia, prima che esso rientri dentro la pelle. Il vantaggio è enorme: [illegible] rasatura del mattino resiste tutta la giornata, il problema della rasatura è definitivamente risolto.

Philips a doppia azione offre tanti altri extra: [illegible] testine elastiche dall'azione rapida e soffice; un regolatore a 9 posizioni per [illegible] rasatura "personaliz[illegible]"; un tagliabasette a scatto per un'efficacissima regolazione [illegible] baffi e delle basette; una forma di moderna eleganza e un cofanetto porta-rasoio di grande prestigio

PHILIPS
rade di più

1 / L'esigenza di un controllo della scienza per il progresso pacifico

2 / Mobilità e occupazione, fenomeni strettamente connessi

3 / Mancano gli istituti specializzati, e allora gli assistiti...

Il nuovo bisogno di scienza

1/ Vale la pena fare qualche riflessione sul grande successo di pubblico che sta riscuotendo la celebrazione del centenario di Charles Darwin, il teorico dell'evoluzione della specie umana dai primati (cioè dalle scimmie antropomorfe).

Le mostre sullo scienziato inglese stanno richiamando moltissimi visitatori, soprattutto giovani, come è accaduto per quella molto bella ed efficace organizzata dall'Istituto di antropologia ed etnologia dell'Università di Torino e dall'Associazione degli Amici del Museo di antropologia, già portata ad Alessandria, Asti e in altre città del Piemonte.

Interessante si presenta anche la produzione editoriale su Darwin e l'evoluzionismo e affollatissime sono le conferenze, promosse da enti pubblici e istituzioni culturali. A che addebitare tanto successo? Certamente all'interesse e alla «provocazione» che la teoria di Darwin ha per la storia dell'uomo, per il modo di e di considerarsi nell'ambito della natura e della società.

Ma ciò non è sufficiente per spiegare l'attenzione del largo pubblico all'argomento. Mi pare piuttosto che si stia evidenziando una nuova domanda culturale di grande rilevanza, quella cioè di voler comprendere l'incidenza che la scienza ha nella società e anche nella vita del singolo uomo.

Sembra quasi che, con la celebrazione del centenario di Darwin, in Italia si stiano superando arretratezze culturali e sottovalutazioni del sapere scientifico, determinate in parte dall'egemonia della filosofia idealistica nel '900 (vedi Croce e Gentile) e in parte da certe posizioni religiose dominanti. Il nuovo interesse per la scienza non nasce soltanto da un «bisogno culturale» in senso stretto; si viene sempre più facendo strada nell'opinione pubblica la constatazione dell'esigenza, non più rinviabile, di un controllo della scienza ai fini del progresso pacifico dei popoli.

Le discussioni filosofiche e scientifiche, oltre che politiche, che si sono susseguite dallo scoppio della bomba di Hiroshima all'uso delle armi biologiche in Vietnam, per enuclearsi oggi soprattutto sul pericolo di un conflitto nucleare, hanno sottolineato la necessità di sciogliere il binomio scienza-guerra e di finalizzare gli investimenti per la ricerca scientifica ai fini di pace. Come è facile (e insieme penoso) il confronto tra il costo degli armamenti e i fondi per le ricerche della del cancro nel nostro Paese!

D'altro canto, l'installazione dei missili americani a Comiso sta facendo toccare un pericolo di distruzione non soltanto più teorico, ma tragicamente vicino a ciascuno di noi. Lo scontro tra le forze della pace e quelle della guerra è durissimo e può produrre vittime fin da ora. L'assassinio del deputato comunista Pio La Torre, che stava organizzando la mobilitazione popolare in Sicilia contro i Cruise e contro la mafia può un segnale inquietante.

Inoltre, lo stesso sviluppo industriale propone il problema delle scelte in campo energetico, di grande attualità anche in Piemonte, il cui Consiglio regionale dovrà decidere a brevissima scadenza l'installazione di centrali nucleari. In questo il binomio di scienza-guerra, come per la diossina di Seveso, si espande in quello scienza-morte, scienza-inquinamento.

Le possibilità di sopravvivenza dell'uomo sono ormai strettamente legate all'uso pacifico della scienza, che è oggi problema di tutti.

Laurana Lajolo

La «mobilità» bloccata

2/ Un sistema produttivo che operi in un'area di libero mercato, è paragonabile a un immenso essere vivente: le singole imprese rappresentano le molecole che lo compongono, la manodopera la linfa che ne assicura la vita. La «mobilità» del personale dipendente da un'impresa all'altra costituisce una condizione necessaria per la sua esistenza, così come la circolazione del sangue per il corpo umano. Dominate una legge ineluttabile, le cellule-imprese nascono, si sviluppano, muoiono e le loro maestranze devono, per la stessa sopravvivenza del complesso, poter esser riassorbite in altre o in nuove aziende. Quando questa capacità di riprodursi in modo autonomo s'interrompe, l'organismo economico si ammala, poiché diminuisce la produttività e aumenta invece la disoccupazione e con essa la schiera di coloro che rimangono a carico della popolazione attiva. Perdurando tale situazione di stallo subentra una crisi economica assai spesso irreversibile.

Mobilità e occupazione sono dunque fenomeni strettamente connessi: questa dipende in gran parte da quella, sicché favorendo l'una si promuove l'altra e all'opposto limitando lo «spostamento» di manodopera si incrementa la disoccupazione. E' ciò che sta accadendo nel nostro Paese in seguito a una politica sbagliata, che per troppi anni ha privilegiato la conservazione del posto di lavoro individuale e collettivo e in casi estremi del salario, preoccuparsi della produzione nazionale e della vitalità delle singole aziende, nonché di creare le condizioni favorevoli per il sorgere di nuove imprese.

Da un lato non si è voluto modificare la legge sull'avviamento al lavoro ampliando la richiesta nominativa di manodopera e così impedendo alle nuove imprese «decollare» e penalizzando i giovani migliori e più intraprendenti, posti nell'impossibilità di trovarsi un'occupazione di proprio gradimento e dall'altro con l'abuso della Cassa Integrazione si è creata schiera di scontenti e di frustrati a carico della collettività, che purtroppo si abituano, nella maggioranza, a non far nulla. Insomma un sistema produttivo «bloccato», dove vi è ben poco spazio per la libera iniziativa.

Negli ultimi tempi si è per la verità cercato di smuovere le acque stagnanti del mercato del lavoro con l'istituzione fra i cassaintegrati delle «liste di mobilità», in parziale concorrenza con quelle dei disoccupati. In pratica si è costituita una riserva di posti a favore dei primi nella misura del 25% della richiesta numerica di manodopera.

Ma il meccanismo della «mobilità» appena messo in moto, è subito bloccato per il rifiuto a una nuova occupazione da parte della quasi totalità dei lavoratori interpellati. E' un atteggiamento del tutto irresponsabile, che tuttavia si spiega facilmente con la mancanza nei relativi accordi aziendali di qualsiasi sanzione nei confronti di chi non accetti il nuovo posto di lavoro che gli viene offerto. Il «triste salario sicuro» è purtroppo preferito a un nuovo impegno, all'orgoglio di sentirsi utile e non di peso alla comunità.

Alberto Eula

Se l'assistenza è deportazione

Riceviamo (e volentieri pubblichiamo) un intervento di Francesco Santanera, segretario dell'«Unione per la lotta contro l'emarginazione sociale».

3/ Molti pensano ancora che gli assistiti siano dei mangiapane a tradimento; pochi rottami umani per i quali è già persin troppo quello che si fa.

L'assistenza riguarda invece centinaia di migliaia di anziani che hanno onestamente vissuto, hanno lavorato fino a che è stato loro possibile e spesso hanno anche risparmiato pensando al futuro. Poi ci sono coloro che hanno lesioni permanenti a causa di infortuni sul lavoro oppure a seguito di incidenti stradali e di cure mediche e di interventi chirurgici sbagliati. Infine ci sono gli orfani, i figli di genitori privi di mezzi o incapaci, i ciechi, i sordi, i distrofici, spastici, gli insufficienti mentali. Ognuno di noi può diventare un assistito. Basta una caduta, uno scontro automobilistico, un incidente, un infarto, una malattia con conseguenze invalidanti.

Poi ci può essere la perdita del posto di lavoro e un prolungato periodo di disoccupazione. Soldi in non entrano e, dopo aver consumato i risparmi, non c'è altro da fare che ricorrere all'assistenza.

In sostanza coloro che sono costretti a ricorrere all'assistenza sono:

— i disoccupati ed i sotto occupati;

— gli ex lavoratori con pensioni insufficienti;

— gli invalidi che gli enti pubblici e le aziende private rifiutano di assumere;

— le persone, soprattutto quelle anziane che, definite malate croniche, sono espulse o non sono ammesse dagli ospedali;

— le famiglie e persone prive di una abitazione adeguata alle esigenze;

— i minori i cui genitori hanno difficoltà economiche (disoccupazione e sottoccupazione) e abitative e che sono impossibilitati a usufruire dei servizi esistenti (ad esempio scuole materne e dell'obbligo con orari inadeguati) o, infine, che hanno problemi particolari (ad esempio malattie psichiatriche);

— coloro la cui personalità è stata danneggiata da interventi inidonei (ad esempio ricovero in un istituto durante l'infanzia, mancanza di interventi riabilitativi per gli handicappati e per gli infortunati).

Nei confronti dei soggetti e dei nuclei familiari elencati e delle altre situazioni di bisogno, l'assistenza può fornire un contributo economico, o un appoggio, o provvedere all'inserimento in altra famiglia o alla sistemazione in una comunità alloggio o, il che purtroppo avviene molto spesso, al ricovero in istituto.

In ogni i servizi assistenziali non possono fare altro che intervenire quando il bisogno si è manifestato.

L'assistenza dunque non ha mai fatto, non fa e non farà mai prevenzione. Al massimo i servizi assistenziali possono individuare le situazioni «rischio» e cioè tutte quelle carenze che, se non colmate, provocano o favoriscono le richieste di assistenza, come la mancanza di lavoro, di alloggi, di scuole materne, di scuole dell'obbligo, ecc.

Se si considera la casistica che dà luogo allo stato di bisogno e alle necessità di assistenza, risulta chiaramente che una prevenzione reale si realizza solo attraverso concrete riforme che assicurino il lavoro con salari adeguati, prevedano pensioni sufficienti, rendano disponibili a tutti i minori i servizi prescolastici e scolastici (frequenza degli asili nido, delle scuole materne e dell'obbligo anche agli handicappati, gravi compresi), garantiscano a tutti una casa adeguata, forniscano idonei servizi sanitari compresi quelli curativi e riabilitativi a tutta la popolazione e in particolare agli handicappati e agli anziani cronici oggi troppo spesso costretti a ricorrere agli istituti pubblici e soprattutto a quelli privati di assistenza, ecc.

In sostanza la prevenzione vera si realizza, oltre che con la piena occupazione, anche mettendo a disposizione dei cittadini i necessari servizi sociali e cioè quel complesso di servizi già previsti per tutti i cittadini come la sanità o da estendere a tutta la popolazione come la casa, l'istruzione della scuola materna alla formazione permanente e ricorrente, lo sport non competitivo, le attività culturali e ricreative.

Mistificante è quindi comprendere fra i servizi sociali quelli assistenziali, in quanto questi ultimi non devono essere destinati a tutti i cittadini, ma garantiti solamente a quelli che si trovano in situazione di bisogno. Per i servizi assistenziali l'obiettivo, certamente a lungo termine, dovrebbe essere quello della loro progressiva riduzione, attraverso l'eliminazione delle cause del bisogno e delle situazioni di emarginazione e di esclusione.

Ovviamente oggi — e chissà per quanti anni ancora — ci sono e ci saranno migliaia di persone che, mancando ogni tipo di prevenzione, sono costrette a richiedere l'assistenza. L'intervento oggi prevalente è purtroppo ancora quello della segregazione in istituto.

Molto spesso la segregazione è accompagnata dalla deportazione in quanto l'assistito viene allontanato dalla zona in cui è vissuto. La deportazione è un atto certamente non dettato da motivi umanitari (la scelta, ad esempio, di una idonea località climatica), è determinato dall'assenza di servizi in loco o, molto spesso, dalla ricerca dell'istituto che pratica la retta meno alta.

Francesco Santanera
Segretario dell'Unione per la lotta contro l'emarginazione sociale

GRANATO mobili

Una delle più grandi esposizioni di mobili del Piemonte nel cuore [redacted] Nichelino

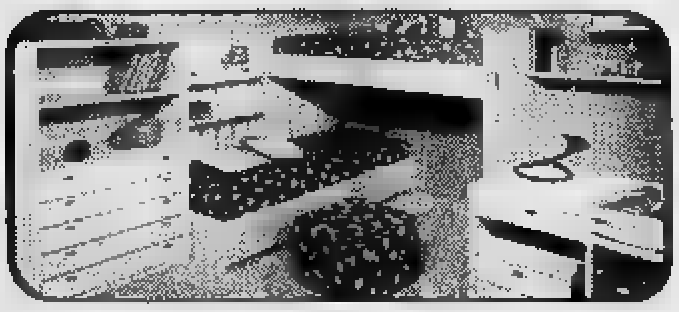

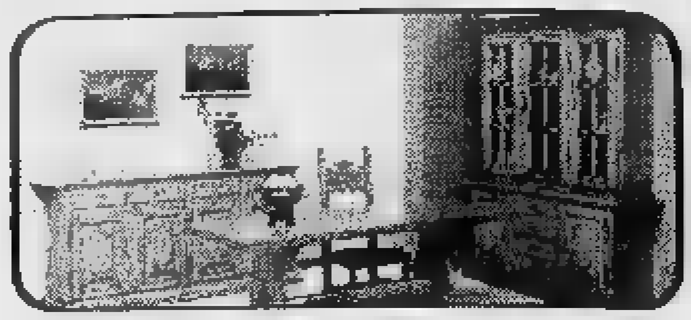

Nella grande esposizione troverete:
Mobili d'epoca, moderni, tradizionali.
Inoltre il mobile spagnolo, inglese d'importazione,
il mobile rustico per la città e la montagna
la cucina componibile in legno massiccio,
rovere, noce, frassino, pino e laminato in varie tinte.

Per ambientazioni l'architetto [redacted] casa vostra senza spese

Alcuni prezzi informativi
- Camera da letto stagionale **L. 1.090.000**
- Soggiorno 4 elementi, tavolo e sedie **L. 898.000**
- Camera per bambini completa di armadio, 1 letto, 1 comodino, 1 libreria, 1 scrivania **L. 362.000**

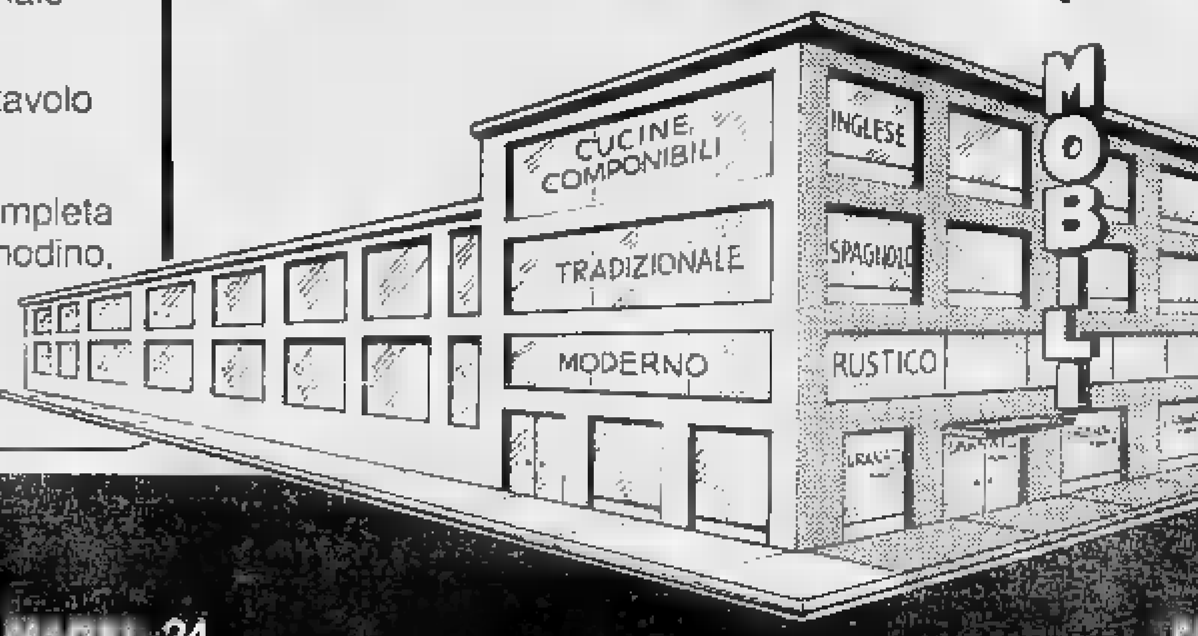

Granato Mobili
[redacted] (TO) [redacted] 24
Tel. 62.46.52

Granato [redacted]domestici
[redacted]
Tel. [redacted]

ECONOMICI

15 Autovetture

MINI [redacted] 75 color castoro ricondizionato L. 1 milione 250 mila trattabili. Torauto [redacted] Belgio [redacted].

NUOVO spider Europa Pininfarina cerchi in lega alta cristalli elettrici pronta consegna [redacted] Automotor via Cassini 46 zona Crocetta. Tel. 50.58.58 aperto anche il [redacted] meriggio.

OPEL 2300 Diesel azzurro metallizzato ottime condizioni, 16 mesi, unico proprietario, qualsiasi prova, e Jetta GLi bianca, 14 mesi, come nuova, vende concessionaria Pastorino, corso Sebastopoli 227.

PANDA 30 TO Z 69 km[redacted]000 vendo [redacted] 300 mila anche dilazioni o leasing. Tel 650.[redacted].

PEUGEOT 305 GLD 80, [redacted] mila km unico proprietario radio stereo L. 6 milioni [redacted] mila rateizzabili. Torauto corso Belgio 108.

[redacted] 5 Alpine rossa [redacted] 78 proprietario unico e prezzo interessante vende Au[redacted] via Cassini 46 zona Crocetta, [redacted] 50.58.58 aper[redacted] a[redacted] il sabato pomeriggio.

SOIMA AUTO
proseguendo nella tradizione delle offertissime [redacted] mese propone.
SOIMA AUTO
Renault 4 Base ToT6 L. 3.000[redacted].
SOIMA AUTO
Renault 4 TL ToT7 L. 3.700.000.
SOIMA AUTO
Renault 4 TL [redacted] '78 L. [redacted].
SOIMA AUTO
Renault Cargo 850 ToR1 L. 2.[redacted].000
SOIMA AUTO
Alfa Romeo Giulia 1300 ToG1 L. 700.000
SOIMA AUTO
A112 ToM9 L. 1.600.000.
S[redacted] AUTO
Simca 1301 ToK4 L. 700.000.
SOIMA AUTO
Renault 14 TS ToV6 L. 5.500.000
SOIMA AUTO
Renault 18 GTL ToU4 L. 6.500.000.
[redacted]MA AUTO
Renault 5 ToN6 L. 2.000.000.
SOIMA AUTO
Renault Fuego GTX ToV6 L. [redacted].
SOIMA AUTO
Renault 30 TX ToU1 L. 6.000.000.
SOIMA AUTO
Lancia Fulvia coupé del '72 L. 900.000.
SOIMA AUTO
Lancia Beta berlina ToP3 L. 3.300.000
SOIMA AUTO
Spitfire ToS6 L. 4.200.000.
SOIMA AUTO
Citroën GS ToN8 L. 1.500.000
SOIMA AUTO
Citroën Amy 8 ToK8 L. 1.500.000
[redacted] AUTO
Renault 9 GTC ToX3 L. 8.000.000.
SOIMA AUTO
Fiat 126 Black ToT3 L. [redacted].
SOIMA AUTO
Fiat 128 Personal ToU2 L. 3.000.000.
SOIMA AUTO
Fiat Ritmo 60 ToU8 L. 5.500.000.
SOIMA[redacted]
Fiat 127 3p ToZ L. 4.800.000.
SOIMA AUTO
Fiat 127 ToK1 L. 1.000.000
SOIMA AUTO
Fiat 128 ToL8 L. 1.500.000.
SOIMA AUTO
Mercedes [redacted] del '75, motore nuovo, L. 5.500.000
SOIMA AUTO
e tante altre occasioni.
SOIMA AUTO
consegne entro 3 giorni, anche ratealmente, anche senza anticipo, [redacted] ritiro del vostro usato.
SOIMA AUTO
vi invita in corso G. Cesare [redacted], telefoni 205.1977 - [redacted].

TOYOTA Diesel 1978, [redacted] accessoriato Toyota benzina e Fiat Campagnola benzina [redacted]so lungo vende Lamborauto, corso Einaudi 15. Tel. [redacted]

TOYOTA Land Cruiser Diesel 80 pochi km pluriaccessoriato tetto apribile impianto [redacted]radio uni proprietario [redacted] in garanzia vende permuta rateizza Fiorauto, via [redacted] Tel. 215.743

[redacted] carro 130 e [redacted] ultimo tipo, 1979 blu e azzurro, centinati con telone, uniproprietario, qualsiasi prova vende Pastorino [redacted]

TRANSIT 100 furgone [redacted] fine 1978, Overdrive come nuovo e furg[redacted] ultimo [redacted] 1979 eccezionale vende [redacted] 780.3450

TREVI 2000 INIEZIONE
In numerosi esemplari 5/8 [redacted] primo intestatario Fiat Direzione pochissimi km percorsi fatturabili [redacted] garanzia [redacted]trice o possibilità di vendita in leasing o rateale a prezzi veramente interessanti. Autostatuto, via Carena 2. Tel. 472.710 - 472.695.

USATO COME NUOVO
[redacted]
Il [redacted] del nostro parco [redacted] usato è coperto dalla speciale garanzia Alfa Romeo «usato come nuovo» di 1 [redacted] su tutta la vettura. Compra il [redacted] al prezzo dell'usato. E' un'offerta Sogea, corso Siracusa, 40, telefono 329.9333

VALORE [redacted]OTE
vendiamo Panda 30 [redacted] 1981, perfetta con soli 9 mila [redacted], [redacted] anticipo e rateazioni senza cambiali. L'angolo degli affari Gencar, corso Siracusa 33, tel. 329.0081.

[redacted]ALORE QUATTRORUOTE
[redacted] Ford Escort 1.3 Lusso del [redacted] accessoriata, perfetta con soli [redacted] km minimo anticipo e [redacted] senza cambiali. L'angolo degli affari Gencar, corso Siracusa 33, telefono 329.0081 (sabato aperto tutto il giorno).

[redacted] Prinz L. [redacted] mila, 125 gommone L. 700 mila, 124 Special L. 550 [redacted], [redacted] L. 450 mila, Fulvia berlina L. 550 mila ed altri tipi di vetture a prezzo interessante. Euromotor, corso P. Eugenio 11, telefono 521.1417.

VENDO 2000 Alfa Romeo berlina blu scuro meccanica perfetta, tenuta in box. Poco prezzo, telefonare pasti 749.2131

VISA 650 azzurra 79 [redacted] e garanzia [redacted]cessionario Volkswagen Audi Simoni, corso Turati 53. Tel. 506.106.

VOLKSWAGEN furgone bianco [redacted] come nuovo vero affare vende Automotor via Cassini 46 zona Crocetta. Tel. 50.58.58 aperto anche il sabato pomeriggio.

128CL [redacted] '78 accessoriatissima [redacted] anche in permuta lunghe [redacted]. Euromotor, c. P. Eugenio 11, tel. 521.1417.

131 blu [redacted] 1977 ricondizionata occasione anche in permuta lunghe rateazioni. Euromotor [redacted] Principe Eugenio 11. Tel. 521.14.17

132 GLS 1600 blu metallizzato impianto gas gancio traino accessoriata unico proprietario ottime condizioni vendesi. Tel. 329.9132.

920.000 vendo Fulvia coupé meccanica perfetta mai bocciata. Tel. pasti 749.2131.

16 Motocicli

RISPARMIATE anticipando acquisto Vespa e Ciao disponibili. Borgaretto, via Comerana 2, Torino.

18 Acquisto alloggi

A. [redacted] piccolo alloggio libero in Torino. Tel. [redacted] 82.934 signor Gianni.

A. DIRIGENTE primaria azienda acquista 2/3 camere cucina servizi pagamento in contanti. Tel. 309.4251

A. GENITORI cercano [redacted] figlia universitaria alloggio in Torino libero, [redacted] servizi. Pagamento contanti. Tel. 472.057

A Torino acquisto villa o alloggio signorile 5-9 vani pagamento contanti e permuta [redacted] villetta Moncalieri. Telefonare 696.7058.

ACQUISTASI zona [redacted] 1 camere [redacted] servizi, occupato. [redacted] 597.774.

ACQUISTIAMO direttamente mansarde soffitte minialloggi anche da [redacted]de [redacted] Telefonare 758.855 Lunica Srl

ACQUISTIAMO [redacted] in blocco in Torino e [redacted] cintura, rapide [redacted], per contanti. Massime valutazioni. Tel. 473.0377.

ACQUISTO alloggio libero prestigioso in casa signorile salone 3 camere cucina [redacted] in Torino pagamento contanti. Tel. 650.7736.

ACQUISTO alloggio [redacted] Censia Cit Turin piano alto [redacted] attico soggiorno 2 [redacted]a biservizi pagamento contanti Tel. [redacted] solo pomeriggio.

ACQUISTO alloggio [redacted] in Torino di camera [redacted] bagno e monocamera con servizi pagamento contanti. Telefonare 332.[redacted].

ACQUISTO alloggio libero in Torino di [redacted]ra cucina bagno o [redacted] con [redacted] pagamento contanti. Tel. [redacted].

ACQUISTO alloggio libero 2/3 [redacted] per urgente matrimonio figlia pago in contanti [redacted] agenzia. Tel. 472.057.

ACQUISTO esclusivamente [redacted] proprietario camera tinello in casa medio signorile 538.722 negozio, [redacted] 7437 [redacted].

[redacted] solo privatamente alloggio libero 2/3 [redacted] servizi casa recente o d'epoca signorile. Tel. 512.012 signor Barbieri.

APPARTAMENTO signorile in zona decorosa propria libero [redacted]ati definisco per contanti. Tel. 472.057.

APPARTAMENTO [redacted] cerca urgentemente dirigente industriale trasferito a T[redacted] acquisto o locazione. Zone [redacted] Ca[redacted] Solferino Cernaia [redacted] Ferraris intermediari. Tel. ufficio 518.045

BARBATANO
vende in breve tempo il vostro alloggio in città mare e montagna. [redacted] 30 giorni di in[redacted] risolvere [redacted] il vostro problema. Valutazioni gratuite. Barbatano, via Palmieri 13, telefono 749.5926.

CERCO alloggio [redacted] in Torino [redacted] 2-3 [redacted]re e cucina anche da ristrutturare. Pagamento contanti. Tel. 332.059.

CERCO privatamente [redacted] acquistare [redacted] 3-4 vani in zona semicentrale di Torino. Possibilmente [redacted] alto. Tel. 353.192 ore pomeridiane.

[redacted] libero [redacted] contanti casetta e appartamento in Torino o prima cintura causa sfratto imminente. Tel. 473.0377.

CONIUGI [redacted] cercano alloggio [redacted] qualsiasi zona [redacted] decoroso. Tel. 596.898.

[redacted] da privato acquisto appartamento libero entro l'anno [redacted] impiego capitale. Telefonare 532.196 ore negozio. No agenzie

MEDICO [redacted] studio cerco 1-2 camere tinello servizi [redacted] pagamento [redacted]. Tel. al 658.779.

NOTO industriale scopo investimento cerca 2 camere servizi [redacted] centrali. Tel. [redacted].

PRIVATAMENTE acquisto [redacted] contanti alloggio [redacted] in Torino di 2-3 camere [redacted]587.712 ore negozio.

[redacted] acquisterei soggiorno 2 [redacted]mere tinello servizi zona semicentrale paga[redacted]mento contanti. Tel. 598.898.

SOLO [redacted] privato acquisto alloggio libero e casetta anche occupata pagamento [redacted] massima serietà. Tel. 325.735.

URGE acquistare alloggio libero di 1-2 camere [redacted] in Torino pagamento [redacted]. Telefonare [redacted].

VILLA o [redacted] acquisto in Torino o prima cintura uni bifamiliare preferibilmente precollinare per contanti. Tel. 473.0377.

VILLETTA acquisto [redacted] cintura Torino max 20 km posizione comoda definisco [redacted] no agenzie. [redacted]. 473.0377.

19 Vendita alloggi

A.A.A. PERMUTIAMO casetta libera a Moncalieri di 300 mq a L. 190 milioni [redacted] mutuo con alloggio centrale di 8 camere [redacted] recente differenza contanti. Tel. [redacted].

A.A. LIBERO [redacted] tinello [redacted] con terrazzo recentissimo signorile costruzione [redacted] Campagna ottima posizione 39 [redacted] 500 mila. L'Istituto 517.591.

A.A. RIVALTA in palazzina recente [redacted] alloggio libero piano superiore mq. [redacted] molte stanze biservizi box 3 auto volendo [redacted] Tel. 789.132.

[redacted] **TRE** camere cucina posto auto palazzina moderna via Primule libero vendita 65 milioni facilitando. Tel. 789.132

[redacted] **BUTTIGLIERA** Alta nel complesso [redacted]denziale «Le Fronde» la Sci vende ultimi signorili alloggi in palazzine a schiera con giar[redacted] privati e mansarde. Parco condominiale di 38.000 mq campo golf autogestito scuola [redacted]ri e [redacted] adiacenti. Prezzi [redacted]samente concorrenziali mutuo e facilitazioni di pagamento. [redacted] informazioni e visite tele[redacted] 932.528.

A. MIRAFIORI 4 camere cucina servizi [redacted]stiglio recente in ottimo [redacted], 5° piano ascensore vendo a privato. Tel. [redacted].

[redacted] vende liberi n. [redacted] alloggi 120/160 mq [redacted] Montanari stabile signorile. Telefonare ore ufficio 597.626.

[redacted] vende libero signorile largo Sacconigi [redacted] rifiniture [redacted] camera tinello cucinino ingresso bagno. Telefonare [redacted].

A. SERGI vende [redacted] Cascine Vica spazioso 2 camere tinello cucinino ingresso bagno. Facilitazioni. Telefonare 530.801

A. [redacted] vende [redacted] Peschiera recente camera tinello cucinino bagno in[redacted] posto [redacted]. 519.801.

A. SERIM vende attico libero [redacted] Risorgimento signorile salone 3 [redacted]re tinello biservizi ampio [redacted] Tel. 519.[redacted].

A. SERIM vende libero corso Traiano via Guala recente spazioso 2 camere tinello cucinino bagno 77 [redacted] Tel. 519.801

A. SERIM vende [redacted] libero adiacente corso Tassoni [redacted] panoramico salone 3 camere tinello [redacted] doppi servizi [redacted]ssi ampio terrazzo. Tel. 519.801

A. SERIM vende libero corso Agnelli signorile spazioso soggiorno 2 camere tinello [redacted] bagno [redacted]. Tel. [redacted].

A. SERIM vende libero zona [redacted] De-[redacted]spen [redacted] appartamento 3 vani servizio interno dilazioni. Tel. 519.801.

A. SERIM [redacted] libero [redacted] Palermo [redacted] Perugia camera cucina servizio interno ingresso piano primo affare [redacted].519.801.

[redacted] vende [redacted] Madonna Campagna via Lemie costruzione '70 [redacted] ultimo [redacted] salone camera cucina bagno [redacted]terrazzi dilazioni permute. Tel. 519.801.

A. [redacted] lungo Dora Napoli [redacted]mico ampio 2 camere tinello cucinino bagno ingresso [redacted] milioni. Tel. 519.801.

A. [redacted] Re Umberto 3 camere sogg[redacted] cucina 2 servizi soffitta. Dilazioni [redacted] 504.249

A. SUFFICIENTI 8 milioni per acquistare adiacente corso Corsica [redacted] cucina [redacted]vizio, occasione. Tel. 504.249.

A. VENDO alloggio libero in Settimo Torinese zona semicentrale composto di 2 camere più cucina servizio esterno, 70 mq di orto box L. [redacted] milioni. Telefonare Torino [redacted] 7931.

A Carmagnola vendo [redacted] camere tinello cucinino servizi mq 108 balcone con veranda libero all'atto. Telefonare 758.855 Lunica Srl.

A Collegno [redacted] tinello [redacted] servizio e cantina libero all'atto ottimo affare. [redacted] S.r.l.

[redacted] Moncalieri corso Trieste [redacted] recente ca[redacted] tinello [redacted] milioni meno mutuo e dilazioni. SIS 519.977 532.080.

A [redacted] vantaggiosissimo [redacted] via Cossa [redacted] moderno dotato ogni [redacted]fort ve[redacted] 2 camere cucina ingresso bagno soli 42 milioni Consuledile 533.322.

A Settimo Torinese in complesso residenziale libero salone [redacted] camere [redacted] biservizi biingressi mutuo di[redacted] SIS 519.977.

A TORINO
[redacted]tro il verde in [redacted] signorile 1° [redacted] 3 [redacted] cucina abitabile doppi servizi possibilità studio ufficio mutuo [redacted] Tel. 595.852 - 584.611.

[redacted] Torino [redacted] piazza Bernini libero camera cucina [redacted] d'epoca ristrutturato 34 milioni dilazionabili. SIS 532.080.

ABITABILE subito 2 camere tinello via [redacted] Sanctis permutasi con allog[redacted] occupato più contanti o mutuo. Tel. 233.822.

[redacted] corso Brunelleschi attico [redacted] 2 [redacted] cucina bagno ampio terrazzo 89 milioni 500 mila. Dilazionabili. Vende Centroedilia 530.163.

ADIACENTE corso Unione Sovietica alloggio libero recente piano rialzato: 3 camere, [redacted]na, bagno, sgabuzzino, cantina. L. 110 milioni. Tel. 482.919.

[redacted]**CENTE** corso Trieste libero 2 camere tinello cucinino servizi [redacted]e. Telefonare Progetto 685.992 - 671.796

ADIACENTE piazza Castello mansarde libere bellissime ristrutturate con servizi interni L. 19 milioni 500 mila, stessa casa altra mansarda L. 16 milioni. Tel. [redacted].

ADIACENTE piazza Statuto [redacted] soggiorno bagno 34 milioni 500 mila. Dilazionabili. Vende Centroedilia. [redacted]. 530.163.

AERONAUTICA libero 2 camere tinello servizi recente 67 milioni 500 mila dilazioni [redacted]. SIS 532.080 519.977.

AFFAIRE vende libero [redacted] Frejus spazioso: 2 camere tinello servizio. Facilitazioni [redacted] pagamento. [redacted].985.

AFFAIRE 5[redacted] vende liberi adiacenti piazza Sabotino [redacted] monolocali mansardati abbinabili. Facilitazioni di pagamento.

[redacted] 518.985 [redacted] libera monocamera centralissima via Verdi completamente arre[redacted] 17 milioni 900 mila rateabili.

AFFAIRE 518.985 vende [redacted] signorile adiacente piazza Peyron alloggio su 2 piani [redacted] 2 camere cucina biservizi.

[redacted] 518.985 vende [redacted] con angolo cottura bagno adiacente [redacted] Statuto, dilazioni pagamento.

[redacted] libero rialzato camera cucina bagno unibile [redacted] cucina servizio zona Vanchiglia L. 35 milioni. Tel. 837.149.

[redacted] vende libera villa del 700 [redacted] parco [redacted] terrazze collina Gassino Tori[redacted]. Tel. 832.895.

AFFARE Utip 518.987 vende tra Santena e Poirino Fraz. Marocchi in palazzine nuove 1-2-3-4 camere cucina biservizi box auto mutuo dilazioni. Personale in loco.

[redacted] Utip 518.985 vende graziosa [redacted] camera con ingresso bagno libera corso Moncalieri piazza Zara, 39 milioni 900 mila.

AFFARONE [redacted] Campidoglio [redacted] 9 alloggi totale [redacted] 85 milioni Immobiliare S. Rita 745.892

ARASCA libero recentissimo soggiorno ca[redacted]ra cucina servizi L. 53 milioni più 7 milioni mutuo. Mediocase tel. 389.183.

[redacted] Borgo Vittoria via Casteldelfino libero [redacted]re tinello s[redacted] ampio [redacted] milioni dilazionabili. SIS 532.080 519.977.

AL Borgo Vittoria libero via Coppino saloncino 2 camere tinello biservizi biingressi volendo box auto dilazioni. SIS [redacted].

[redacted] vende villa [redacted] precollinare [redacted] Torino recente 4 [redacted] cucina tripli servizi [redacted] giardino 400 milioni. Tel. 637.796

ALLOGGI camera cucina o 2 camere cucina [redacted] stesso [redacted] vendo da L. 13 milioni, [redacted] piazza Bengasi. Tel. 657.472

[redacted] subito 2 camere cucina [redacted] piano alto. Tel. 839.7981.

[redacted] prestigioso in villa con giardino cintura Sud mq [redacted] garage 188 milioni contanti 55 milioni. Rimanenza in comode rate. Bati vende telefono 011 347.1219.

ALLOGGIO via Laura Rossi 1° piano 2 camere servizio 50 mq 20 milioni minimo contanti Pistone, tel. 500.012.

ALPIGNANO liberi alloggi da 4 vani e 3 vani 2 bagni mansarda box stessa casa dilazioni mutuo vende V. & V. [redacted]. 967.3153.

[redacted] libero attico panoramicissimo 2 [redacted] tinello cucinino servizi cantina, [redacted] milioni meno mutuo. Tel. 588.288.

[redacted] stabile in [redacted] Milano totalmente ristrutturato bagni interni e perfino [redacted] 16 milioni. [redacted].595.

[redacted] libero zona Parella piano alto recente [redacted] camere tinello cucinino servizi ogni comfort. Grimaldi [redacted]. 505.921.

APPARTAMENTO signorile vicinanze piazza Statuto su 2 [redacted] finizioni lusso panoramico libero. Rivar 842.608 - 842.631.

[redacted] libero in palazzina [redacted] camere cucina servizi giardino privato e rustico box 61 milioni. Holding 588.288.

[redacted] Milano libero [redacted]e cucina servizi [redacted] milioni [redacted] mila completamente ristrutturato. Eurocase 547.470 - 513.725.

[redacted] 669.831 - 650.9849 Madonna di Campagna adiacenze via Breglio libero [redacted]cente [redacted] cucinino servizi.

BERGAMASCO 659.631 - [redacted] adiacen[redacted] corso Montecucco [redacted] lussuoso salone [redacted]ro cucina 2 servizi dilazioni.

BORGATA PARADISO
libero (Collegno) recente signorile panoramico ampio ingresso salone 2 camere cucina servizi terrazzi. Tel. 512.012 Esm.

BORGO VITTORIA LIBERO
alloggio 2 [redacted] cucina ingresso bagno vendiamo 46 milioni rateazioni. Telefonare 542.312.

BORGO Vittoria libero camera, tinello, cucinino, bagno, ampia superficie. Immobili Italia tel. 585.836

CAMBIANO via [redacted] in palazzina: [redacted] vuoto 40 milioni. [redacted] 596.807 - [redacted]

[redacted] indipendente di 6 vani [redacted] 2 piani in [redacted] condizioni giardino proprio L. 35 milioni. Telefonare 872.384.

[redacted]ro signorile recente ultimo piano 8 [redacted] d[redacted] servizi terrazzo coperto. [redacted], tele[redacted].

CASA a Rivoli da ristrutturare 28 locali [redacted] terreno L. 80 milioni. Tel. 650.5968.

CASA uni bifamiliare libera indipendente con locali magazzini al [redacted] terra vendo km. 15 da Torino. Tel. 011 663.809.

CASABIANCA libera zona corso Regina Margherita corso Principe Oddone monocamera arredata L. [redacted]. Tel. 531.006.

[redacted] 839.8444 Grugliasco (adiacente [redacted] Francia) in stabile signorile [redacted]'82 frazioniamo alloggi liberi salo[redacted] 2 [redacted] tinello cucinino e 2 camere cucina 1/2 servizi.

CASALEGNO [redacted] 839.8444 via Cecchi (Borgo Rossini) libero camera [redacted] servizi box [redacted] 57 milioni, [redacted] 30%.

[redacted] 839.8444 [redacted] Coppino (Borgata Vittoria) libero recente 2 camere tinello cucinino servizi cantina 30% contanti.

CASALEGNO 8 [redacted] via Buniva (Vanchiglia): monocamera con servizi ristrutturata, [redacted], uso pied-à-terre 15 milioni.

CASALEGNO [redacted] 839.8444 [redacted] Tripoli (S. Rita) libero 3 camere cucina servizi cantina 110 milioni minimo contanti 30%.

[redacted] 8 [redacted] via S. Ottavio (Vanchiglia): libero 2 camere cucina servizi cantina 50 milioni minimo contanti 30%.

CASALEGNO [redacted] 839.8444 [redacted] Piazzi (Crocetta) in casa d'epoca libero 3 camere cucina [redacted] milioni dilazionabili.

CASALEGNO 8 839.8444 vicino Tribunale adatto abitazione studio libero 4 [redacted] cucina [redacted] posto [redacted]. Occasione!

[redacted] 839.8444 Borgaro (To) [redacted]cente 2 camere tinello [redacted] servizi cantina terrazzo 50 milioni dilazionabili.

[redacted] 8 839.8444 via Buriasco (Mirafiori) [redacted] tinello cucinino [redacted] cantina - dilazioni.

[redacted] 839.8444 corso Regina Margherita 3 camere tinello cucinino bagno [redacted] box 45 milioni minimo contanti 30%.

(continua)

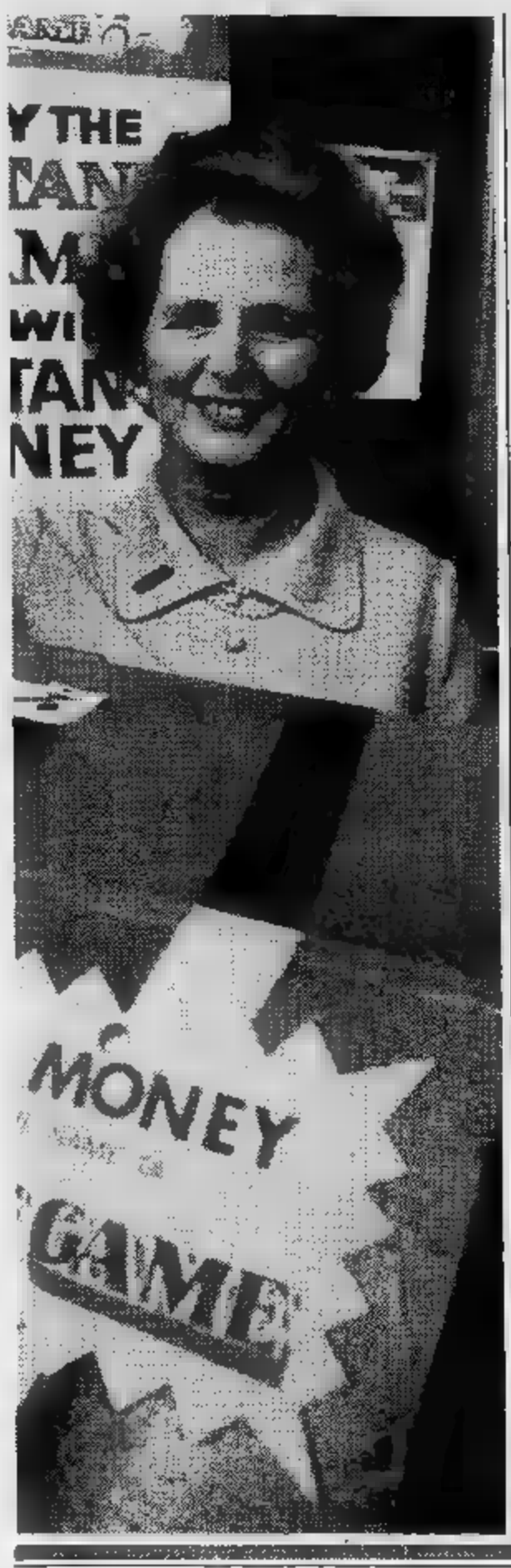

Personaggi della Settimana

LA FARFALLA DI FERRO

La Thatcher: sembrava irremovibile e monolitica...

Agli inglesi è simpatica: anche se con la sua aria tanto perbene, i suoi incredibili cappellini con piume, i suoi ricciolini sempre a posto ricorda la regina Elisabetta, è priva di quel calore umano, un po' materno, che viene preteso dalle donne al vertice per dimenticare che sono al vertice. Margaret Thatcher, detta molto formalmente Mrs. Thatcher o molto familiarmente Maggie, ha sempre respinto il sentimentalismo facile estraneo alla politica e si è coltivata un'immagine di spartana durezza.

L'anno scorso, sul *Times*, comparve una vignetta che nel suo candido cinismo dava un'idea dell'umore pessimista da cui è percorsa la City: «Vendi tutto — telefona l'uomo d'affari al suo agente di Borsa —, Maggie si è messa a baciare i bambini». E bisogna ammettere che, pur avendo attraversato momenti di grande difficoltà, Maggie Thatcher non si è mai lasciata spingere dalle circostanze a quel gesto di demagogia casereccia, tanto diffuso tra i grandi della politica, che è il buffetto ai pargoli.

Non per nulla i caricaturisti la raffigurano come una preside cattiva, di quelle disegnate da Searl che mangiano i bambini o li picchiano con la verga: e se la preside cominciasse d'improvviso a comportarsi una nonna all'italiana, vorrebbe proprio dire che è alla disperazione.

Basta guardarla, d'altronde, per capire che non è tipo da piegarsi all'appello emotivo per distrarre i cittadini dalla politica: e che non è disposta a cambiar linea politica anche a costo di rendersi impopolare. Già lo dimostrò nel '70 allorché, debuttando come ministro dell'Istruzione, prese subito un provvedimento che generò un grande scalpore: tolse il latte gratuito nelle scuole, introdotto a suo tempo dai laboristi. Oggi Margaret Hilda Thatcher punta più in alto: decisa a riprendersi le Falkland con una politica di forza si sente una specie di Regina Vittoria e capisce che questa sua repentina impennata nazionalistica a rischio della guerra, in un Paese altamente self conscious come l'Inghilterra, contribuirà in qualche modo a farle conquistare la popolarità sinora negatale.

Nelle grandi ambizioni della Thatcher, da quando è salita al potere, vi è quella di restituire alla Gran Bretagna un posto di primo piano, scuotendola dal letargo in cui sembra immersa e introducendovi la competitività, lo spirito di rischio e d'avventura, nonché l'apertura alle innovazioni tecnologiche qui sconosciuti. La vecchia Inghilterra, infatti, si è lasciata impoverire dolcemente, vivendo di rendita sulla liquidazione dell'Impero e, finite le rendite, abbassando il tenore di vita sino a un appiattimento generale.

E' andata formandosi così una società *soft*, morbida, senza grinta, che rifugge dalle situazioni di rottura: l'inglese medio preferisce lavorare di meno e vivere più modestamente, che lavorare di più e guadagnare di più. Anche le ambizioni individuali si sono via via ridimensionate. L'arrivo della Thatcher è stato come un tifone, significando la rivolta della piccola borghesia e il tentativo di restaurare valori ottocenteschi, vittoriani, spartani. E mentre lei predicava lo spirito di sacrificio, spingendo i cittadini a stringer la cinghia con un sorriso *cheese*, i disoccupati aumentavano di oltre un milione, alimentando nell'inglese medio un sordo rancore pieno di antipatia per questa sorta di casalinga d'assalto entrata d'imperio al n. 10 di Downing Street.

Le azioni della «signora di ferro», come viene chiamata, sembrarono rialzarsi soltanto quando, in occasione della scomparsa del figlio Mark nel deserto d'Algeria, la Thatcher scoppiò in singhiozzi davanti alla televisione e si presentò con gli occhi rossi e spettinata (inaudito per lei!) ai Comuni.

Quest'inatteso rigurgito di dolore materno, contribuì a ritoccare la sua immagine più di quanto non abbia fatto in tutti questi anni la «Satchi and Satchi», ditta di ricerche di mercato che consiglia a Mrs. Thatcher come vestirsi, pettinarsi, muoversi e come riuscire simpatica. Oggi, le Falkland erano la grande occasione per Maggie. Il pasticciaccio che ha generato quest'avventura spropositata e assurda si è ridotto ad una corsa al potere che precipiterà a mare uno dei due contendenti, il regime di Galtieri o il governo della Thatcher. Ma una vittoria significherebbe per Margaret Thatcher il trionfo: anche se sono in molti a sperare che la «farfalla di ferro» si bruci finalmente le ali.

«AL» FACCIA DA POKER

Un generale a quattro stelle che combatte sui tavoli politici

Ha tutte le carte in regola per sfondare sulla scena politica americana: un volto da ex attore hollywoodiano con gli occhi azzurro-ghiaccio del celtico, un self control ammirevole che gli ha valso l'appellativo di «faccia da poker», un grande charme con le donne, un'abilità straordinaria coi giornalisti acquisita in cinque anni di servizio alla Casa Bianca, oltreché un passato non molto chiaro in cui s'insinua lo scandalo Watergate e che contribuisce a creargli l'aureola un po' dubbia dell'uomo politico vissuto.

Alexander Haig, Segretario di Stato americano giunto all'alta politica dagli Alti Comandi, è un generale a quattro stelle (anche se c'è chi insinua che Nixon gli abbia conferito la quarta stella facendogli saltare la terza) senza l'*allure* del generale: in realtà, la sua brillantissima carriera militare è stata condotta più con le armi del politico che dello stratega; è, insomma, un generale da scrivania, avendo comandato durante tutta la sua carriera, più scrivanie che armate.

Di scrivania in scrivania, Haig (che non ha battaglie storiche da rivendicare, in Corea era capitano, in Vietnam solo colonnello) è arrivato al comando della Nato e vi è rimasto per quattro anni, gestendolo con una grinta che ha fatto saltare parecchie volte i nervi a Carter. E' il generale più diplomatico che esista, non soltanto molto abile nelle relazioni pubbliche, insuperabile nell'arte del «dire senza dire». Le sue grandi manovre si svolgono tutte a tavolino, meglio al tavolino di un restaurant, paté e champagne, dove gli è più facile esternare il suo fascino mondano: è infatti brillante, colto, ottimo parlatore.

Uno dei suoi capolavori diplomatici risale, appunto, allo scandalo Watergate: allora, tre mesi prima che Nixon si dimettesse e alla Casa Bianca si viveva in un'atmosfera da «nave abbandonata a sé stessa e in procinto di affondare» Haig, quale capo gabinetto, assunse la presidenza «in facto» degli Stati Uniti, fronteggiando persino un allarme atomico. In quell'occasione gli riuscì di convincere il presidente Nixon a dimettersi, per sfuggire alla vergogna dell'impeachment. Fu ancora lui a consigliare Nixon di non assumere atteggiamenti netti, ma di mantenersi piuttosto sul vago, secondo una linea di condotta seguita poi dallo stesso Haig, che rifiutò di testimoniare al Congresso, rifugiandosi dietro il cosiddetto «privilegio esecutivo».

E quando, nel giugno del '79 dette spontaneamente le dimissioni dal comando della Nato, capirono tutti subito che Alexander Haig mirava più in alto e che il profumo della Casa Bianca, ormai, gli aveva dato alla testa. La sua nomina a Segretario di Stato (per altro molto contrastata, proprio per via dell'ombra di Watergate che continua a seguirlo, implacabile come il fantasma di Banco) secondo molti non è che il primo gradino della nuova carriera intrapresa dall'ambiziosissimo generale. E chi lo conosce, sa che arriverà certamente dove si è messo in testa di arrivare anche la sua prima grande prova diplomatica non è stata molto brillante: dopo aver cercato di condurre i negoziati fra Argentina e Gran Bretagna, Haig ha dovuto passare la patata bollente a De Quellar del Consiglio di Sicurezza dell'Onu.

Ma non è uno che si dia facilmente per vinto: venuto su alla scuola di Kissinger, di cui fu per lungo tempo il braccio destro nonché il consigliere militare più ascoltato, Haig, pur non avendo l'abilità quasi taumaturgica del suo predecessore, gioca le proprie carte con incredibile sangue freddo e senza far capire mai, con l'impassibile faccia da poker, quale sarà la prossima mossa.

Donata Gianeri

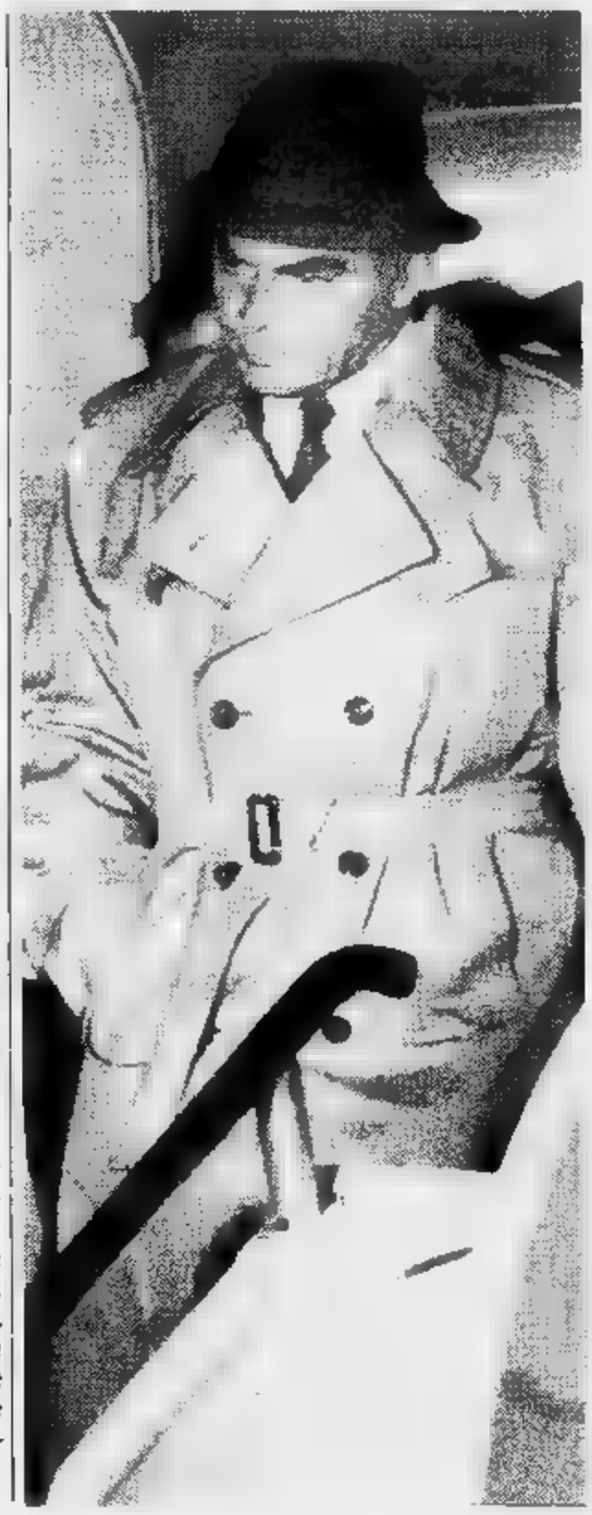

Oroscopo della Settimana

Vediamo l'oroscopo della prossima settimana, ma non accontentiamoci soltanto delle «previsioni del tempo» Impariamo anche ad usare le tavole del cielo

Polvere di stelle

di OLGA ZONCA

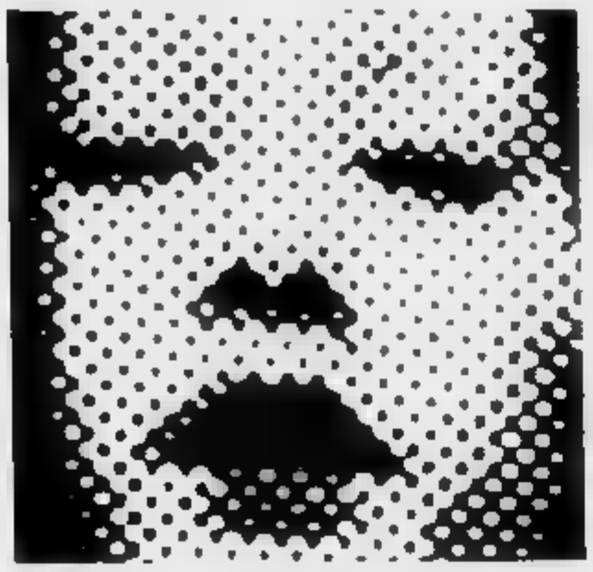

ELABORAZIONE FOTOGRAFICA DI PIERO DE MARCHIS

Oroscopo *significa letteralmente «visione del cielo». Le previsioni generalizzate rappresentano dunque soltanto un pronostico basato sulla posizione del Sole al momento della nascita, posizione che si deduce dalla data incompleta e cioè dal giorno e dal mese. L'anno consentirebbe di stabilire anche la collocazione dei Pianeti, ma è ovvio che questo studio è possibile esclusivamente nell'oroscopo personale. Per quanto all'ora, determina i Campi di natività il più importante dei quali è il 1 e dell'Ascendente, cioè del Segno che «ascende» all'orizzonte orientale al momento della nascita. La posizione dell'Ascendente può mutare, in certi casi, le previsioni. Ed è per questo che vi offriamo una tabella per calcolarlo e uno specchietto con le eventuali modifiche. Molto importante è pure il ciclo lunare: il nostro satellite compie il giro dello Zodiaco in 28 giorni circa e quindi può influire sull'umore di una giornata, volgendo le circostanze al negativo o al positivo a seconda dello stato d'animo con cui si affrontano le situazioni. Così, nell'intento di fare un discorso il più possibile aderente alla realtà, aggiungiamo alle previsioni classiche anche i pronostici basati sugli influssi lunari. Diamo anche consigli in amore e nella professione, a seconda dei Segni interessati e tenendo presenti le particolarità del carattere o del temperamento. Inoltre, chi compie gli anni in settimana, può conoscere come si presentano i futuri dodici mesi. Tutto questo materiale dovrebbe consentire delle deduzioni attendibili; ma vogliamo ricordare che l'Astrologia «indica tendenze e disponibilità e non, necessariamente, eventi effettivi» e che, per affrontare nel modo giusto le circostanze provocate dalle Stelle, può essere determinante il Libero Arbitrio.*

Ascendente

Nella colonna corrispondente al vostro segno zodiacale e alla vostra data di nascita (giorno e mese) suddivisa per decadi, all'altezza dell'ora approssimativa potete leggere qual è il vostro Ascendente. Esempio, per un Toro nato tra il 21 e il 30 aprile (prima decade: quarta colonna) alle ore 5 (undicesima riga), l'Ascendente è Ariete. Avvertenza: riferirsi sempre all'ora solare. Se quando siete nati era in vigore l'ora legale, considerate di essere venuti al mondo 60 minuti prima di quanto non sia scritto sull'«estratto» di nascita.

Qualunque sia il Segno di nascita, la posizione dell'Ascendente di ognuno può modificare, in parte, le previsioni. Cioè può migliorare le circostanze in modo eccezionale (XXXX), oppure limitarsi a renderle più piacevoli (XXX), oppure ancora non modificarle per nulla (XX), se non addirittura peggiorarle (X).

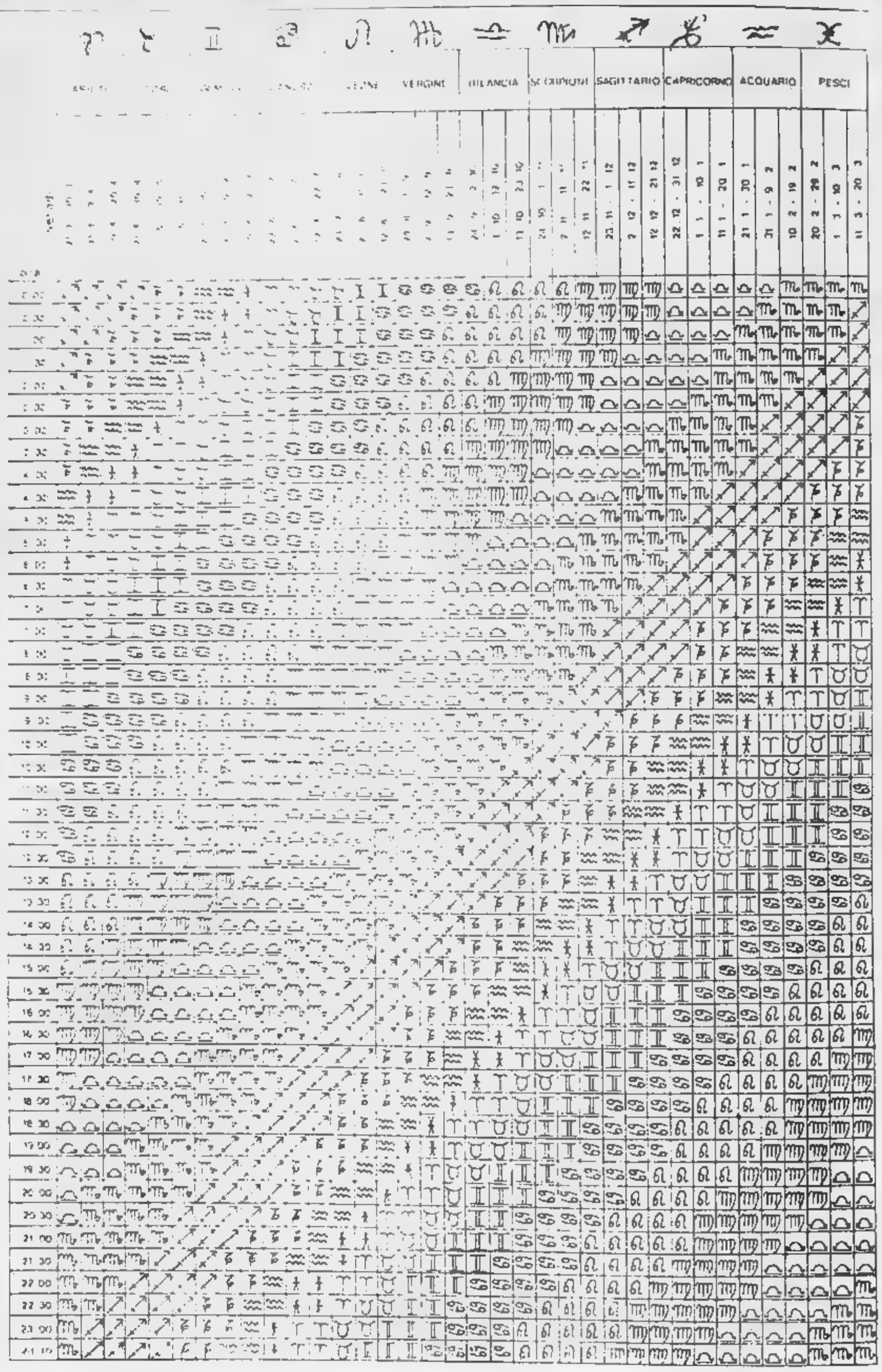

ASCENDENTE ARIETE **XXX**
Probabile congiunzione di Venere
Possibile opposizione di Marte
Possibile opposizione di Saturno

ASCENDENTE TORO **X**
Possibile opposizione di Giove

ASCENDENTE GEMELLI **XXXX**
Probabile congiunzione di Mercurio
Possibile trigono di Marte
Possibile trigono di Saturno

ASCENDENTE CANCRO **XX**
Possibile trigono di Giove
Possibile quadratura di Marte
Possibile quadratura di Saturno

ASCENDENTE LEONE **X**
Possibile quadratura di Giove

ASCENDENTE VERGINE **XX**

ASCENDENTE BILANCIA **X**
Possibile congiunzione di Marte
Possibile congiunzione di Saturno

ASCENDENTE SCORPIONE **XXXX**
Possibile congiunzione di Giove

ASCENDENTE SAGITTARIO **XX**

ASCENDENTE CAPRICORNO **X**
Possibile quadratura di Marte
Possibile quadratura di Saturno

ASCENDENTE ACQUARIO **XX**
Possibile quadratura di Giove
Possibile trigono di Marte
Possibile trigono di Saturno

ASCENDENTE PESCI **XXX**
Possibile trigono di Giove

AVVERTENZA: abbiamo usato i termini «possibile» e «probabile» perché se la distanza tra l'Ascendente e il Pianeta che forma aspetto (180° per l'opposizione, 120° per il trigono, 90° per la quadratura, 0° per la congiunzione) supera l'approssimazione di 5 gradi, le influenze non sono avvertibili. Sono state volutamente ignorate le posizioni di Plutone, Nettuno e Urano perché i Pianeti lenti influenzano intere annate.

SETTIMANA DAL 15 MAGGIO

Povera Vergine!

(21 aprile)

Settimana spensierata con tendenza a concentrare i propri interessi nella sfera sentimentale che procura gioia soddisfazioni. La routine è serena per tutti, soltanto i nati il 6 aprile sono ancora in crisi e non riescono uscire da un'atmosfera pessimistica.

TORO (21 aprile-20 maggio)

Settimana di realizzazioni materiali per quasi tutti. Soltanto i nati il 23-24 aprile potrebbero vivere settimana inconcludente: la colpa è della loro superficialità nell'affrontare una circostanza complicata.

(21 maggio-20 giugno)

Continua periodo particolarmente fortunato per tutti. Agitazione producente per i nati il 21 maggio; buone notizie per i nati il 4-5 giugno; progetti ottimi consolidamento stabile di tutti i settori dell'esistenza per i nati il 6 giugno.

CANCRO (21 giugno-22 luglio)

L'amore continua a far soffrire il Cancro di luglio, particolarmente in crisi anche negli altri campi della vita, specialmente nato nei giorni 6-7. Per Cancro di giugno la vita vigliosa: specialmente i nati il 23-24-25 realizzano molte speranze.

LEONE (23 luglio-23 agosto)

Continua la soddisfazione in campo sentimentale per il Leone di Agosto che adopera tutta la magnanimità anche nei rapporti professionali sociali ottiene dei successi gratificanti. Le cose bene per il Leone di luglio, specialmente nato il 25-26, perché commette delle gaffes che potrebbero rivelarsi irreparabili.

(24 agosto-23 settembre)

Una lettera una telefonata mettono in crisi la Vergine di settembre che ha modo di arzigogolare su una notizia poco piacevole. La Vergine di agosto, invece, ha davanti a sé settimana animata durante la quale riesce farsi valere e a migliorare i rapporti

BILANCIA (24 settembre-23 ottobre)

Agitazione per la Bilancia di settembre. I nati in ottobre sono intimamente insoddisfatti: nostalgie affettive e malinconie inconfessate disturbano la sfera sentimentale, mentre scontrosità, diffidenza ed egoismo incrinano un rapporto professionale o sociale.

SCORPIONE (24 ottobre-23 novembre)

Il momento magico dei nati in ottobre sembra non debba più finire. La fortuna è ancora facile e i desideri si realizzano uno dopo l'altro. I nati in novembre godono di una settimana tranquilla, priva soliti tormenti auto-creati.

SAGITTARIO (24 novembre-22 dicembre)

In campo sentimentale manca qualsiasi tipo di contrasto e il rapporto affettivo è caratterizzato da esuberante adattabilità e da dinamismo mentale. Sul lavoro o nelle amicizie, invece, potrebbe nascere qualche piccolo ostacolo, brillantemente superato nati il 24-25 novembre, l'8 dicembre, il 17 dicembre.

CAPRICORNO (23 dicembre-20 gen)

Un sottofondo inadattabilità alla vita affettiva crea disaccordi con il partner e suggerisce ambizioni compensatorie. la settimana sembra caratterizzata da esitazione di fronte a ogni invitante e serena che la vita può offrire.

ACQUARIO (21 gennaio-19 febbraio)

I nati nel segno esercitano sul partner influsso favorevole e si sentono molto euforici. Le ambizioni sociali vengono soddisfatte nati il 21-22 gennaio, il 5-6 febbraio e il 14 febbraio. Disinganni invece, perché il prossimo non accetta il dialogo, per i nati il 23-24 gennaio.

(20 febbraio-20 marzo)

Ore euforiche, nonostante una maldicenza una novità non proprio gradevole che possono velare una settimana positiva. Nessuna nube, però, per i nati il 22-23 febbraio che continuano a vivere su un altro pianeta, dove li porta per mano un partner d'eccezione.

La Luna dice che...

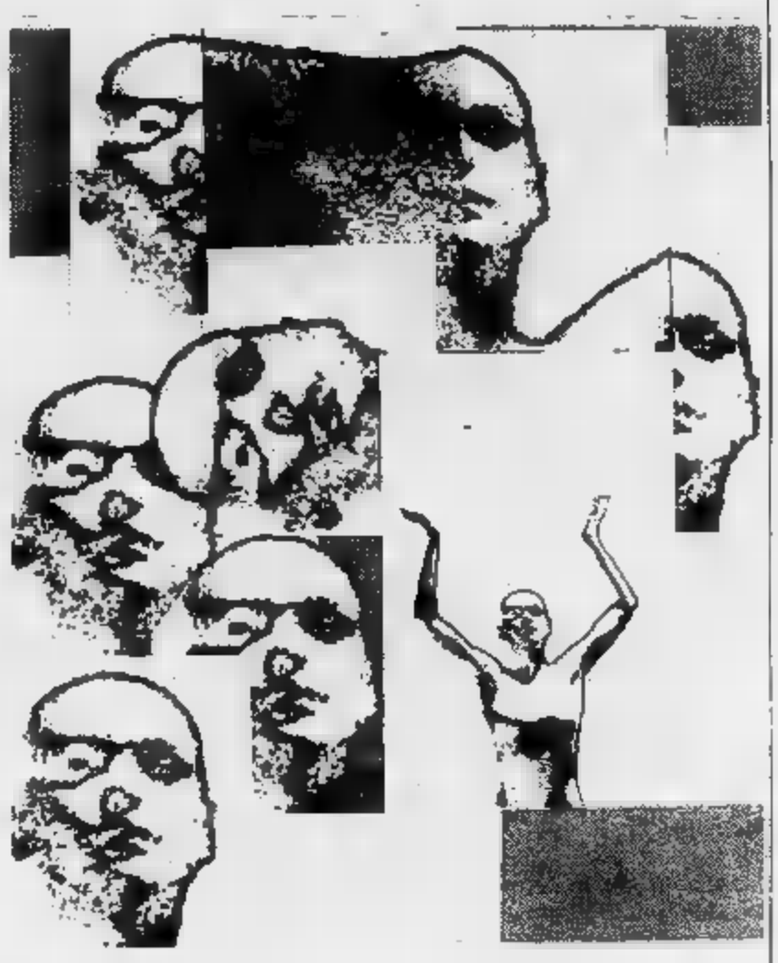

Influssi lunari

I Pianeti lenti (Plutone, Nettuno, Urano) possono influenzare intere annate, se i Pianeti semi-lenti (Saturno Giove) fanno sentire i loro influssi nell'arco mese, i Pianeti veloci (Marte, Venere e Mercurio) agiscono nell'arco di una settimana poco più, la capricciosa, velocissima Luna limita sua suggestione a poche ore, ma può spingere gli uomini ad azioni... appunto lunatiche. Vediamo dunque collocazione Zodiaco, giorno per giorno consideriamo le conseguenze.

15 — La Luna transita da 10° a in **Acquario**: i tra il Gennaio e l'11 Febbraio dimostrano un'acute percezione degli aspetti più contrastanti dei problemi provocano l'ammirazione altrui. I nati tra il 31 Maggio il 12 Giugno valorizzano con umorismo le loro intelligenza; **Bilancia** nata tra il 14 Ottobre dimostra facoltà di giudizio più acute del solito perché il rigore logico assimila i suggeriti dall'intuizione. Il **Leone** nato tra il e il 14 Agosto litiga con tutti perché manca di senso sociale. Il **Toro** nato tra il 30 Aprile e il 12 Maggio e lo Scorpione nato tra il 1° e il 14 Novembre, ombrosi e diffidenti, non riescono a dialogare con il prossimo.

16 — La Luna transita da 22° in **Acquario** e 5° in **Pesci**. I nati tra l'11 e il 25 Febbraio vivono piacevolissime in compagnia altre persone: l'Acquario riesca a catechizzare qualcuno, i **Pesci** ad affascinarlo. Anche i nati tra il 12 e il 25 Giugno si sentono euforici: i incantano con la loro dialettica, il **Cancro** intenerisce con il suo sentimentalismo. i tra il 14 e il Ottobre sono soddisfatti della giornata: la viene spinta ad una duttilità geniale, lo **Scorpione** trova un intimo equilibrio gli consente rapporti armonici con il mondo esterno. Nervosi e «lunatici» i nati il 14 e il 29 Agosto: il **Leone** pecca troppo orgoglio, la **Vergine** grettezza.

17 — La Luna transita da 5° a 18° in **Pesci**: i nati tra il 24 Febbraio e l'8 Marzo, plastici e inafferrabili, dimostrano una sensibilità raffinatissima. il tra il Giugno e il 9 Luglio, è felice e dimentica i soliti intimi contrasti; lo **Scorpione** nato tra il Ottobre e il 10 Novembre, si più vulcanico del consueto. La **Vergine** il Agosto e il 10 Settembre trova difficoltà ad inserirsi in ambiente nuovo. I **Gemelli** nati tra il 25 Maggio e l'8 Giugno suscettibili, mutevoli e dimostrano una difettosa degli altri. Il **Sagittario** tra il 27 Novembre e il 10 Dicembre si urta il opposto causa contrasti tra sentimento ragione.

MARTEDI' 18 — Sono i **Pesci** nati dopo l'8 Marzo a sentirsi stato di grazia. Su di giri anche il **Cancro** nato dopo il Luglio e focoso lo **Scorpione** nato dopo il 10 Novembre. I **Gemelli** nati dopo l'8 Giugno sono privi misura nella loro spudoratezza; il **Sagittario** nato dopo il 10 non afferra il limite tra l'estroversione e scocciare il prossimo. Chi peggio è la **Vergine** nata dopo il 10 perché suscita negli altri antipatia per sua aridità.

19 — La Luna transita primi 15° dell'**Ariete**: i nati tra il 21 Marzo e il 6 Aprile sostituiscono lo slancio una dolcezza deficitaria e riescono ad affascinare il partner. Il nato prima Agosto concentra tutto il suo interesse in campo sentimentale una felice avventura. Il **Sagittario** prima dell'8 Dicembre si dimostra più spensierato che mai; la prima dell'8 Ottobre perde la sicurezza gusto; il **Cancro** nato prima l'8 Luglio più instabile consueto dal punto di vista emotivo; il **Capricorno** nato prima dell'8 Gennaio complica rapporto affettivo a causa di impedimenti psichici.

GIOVEDI' 20 — E' ancora l'**Ariete**, ma quello nato dopo il Aprile ad appassionato esuberante e a trovarsi in stato grazia. Anche il **Leone** dopo l'8 Agosto e il nato dopo l'8 diventano particolarmente focosi il partner. La **Bilancia** dopo l'8 Ottobre si dimostra meno equilibrata del solito e si travolgere rancore; i nati dopo Giugno e il **Sagittario** dopo il Dicembre spingono la mitomania fino a ingannare stessi, non convincono gli altri.

21 — Il **Toro** nato tra il 21 Aprile e il 4 Maggio, rispettoso dei valori della fedeltà, si dedica soltanto al partner e si soddisfatto. La **Vergine** nata prima del 6 Settembre, finalmente un po' estroversa, dimostra un'inconsueta generosità (d'animo); anche il **Capricorno** prima 6 Gennaio è avaro di e denaro. Lo **Scorpione** prima del 7 Novembre è come vulcano spento, che cova dentro di . L'**Acquario** prima 5 Febbraio riceve una lezione di comportamento, proprio lui che impartirne. Il **Leone** nato prima del 7 Agosto per una ferita orgoglio.

Il segno favorito

Giove stazionare nella prima decade dello **Scorpione**. nati in ottobre, dunque, specialmente se il 26-27, vengono offerte tutte le opportunità per afferrare la fortuna al volo. Conoscendo la vocazione al coraggio temerario, celato dietro una patina di ri- e curiosità intelligente e critica, possiamo immaginare che **Scorpione** ottobre crei degli sconvolgimenti positivi nelle attività, per dare la scalata un L'autodifesa, sempre pronta erompere come lava da vulcano, si rivelerà tutto inutile in una settimana positiva. lo **Scorpione** dovrà prendere in benevola considerazione la gioia vivere, fatto sconosciuto ad Segno che si nutre suoi conflitti. Eppure, molti desideri si realizzano con semplicità che lascia stupefatto il nostro complicatissimo personaggio. In amore, storia si trasforma in unione duratura stabile. Il che non vieta allo **Scorpione** di continuare tormentarsi con sospetti infondati con cavilli pretestuosi. Ma, altrimenti, come farebbe ad essere felice?

Il segno in difficoltà

Le difficoltà, per la **Vergine**, sono in genere rappresentate dal disordine, dallo spreco di quattrini, da rapporti disturbano il suo egocentrismo: con Mercurio in quadratura, tutte e tre cose possibili. Inoltre, settimana, qualcuno scandagliare nella sorniona dei nati nel Segno più arido dello Zodiaco, creando po' di caos — insopportabile per **Vergine** — sia nei pensieri nelle azioni. Così la **Vergine** si brontolare (attività indulge volentieri) e mal sopporta, che è abituata a soppesare ogni circostanza con buon senso, di incontrare inspiegabili ostacoli. Collere puntigliose per i motivi più banali la spingono a dimenticare la sua capacità organizzativa e perdersi nelle minuzie, mettendo in pericolo le più importanti. Nelle amicizie, diventa più diffidente del solito, discute dialogo e rischia rotture. L'unico consiglio possibile è quello di affrontare ogni nuova circostanza modo elastico duttile.

Consigli

AMORE — Venere transita in **Ariete** e, fine della settimana, anche la Luna. Sappiamo che l'**Ariete** è capace di innamorarsi a prima vista esaltante, soltanto nei momenti cui sente portato verso l'amore. In quell'attimo preciso, chi trova nelle vicinanze dell'**Ariete** può essere certo di conquistarlo. Non importa essere belli o intelligenti o affascinanti: privo di discriminazione. Ciò che conta dimostrarsi disponibili. E soprattutto saper giocare astuzia, perché nello stesso precipitoso modo con cui si esaltano, i Segno più infantile dello Zodiaco facilmente si sgonfiano. Ciò non toglie violenza della passione, forse priva di raffinatezze cerebrali ma certamente genuina, giorni darà molte soddisfazioni ai nati in aprile, soprattutto se fra il 2 e il

LAVORO — Qualcuno, in settimana, parla bene e favorisce il suo in campo professionale sociale. Questo piace molto al in Segno che non soltanto è privo di grinta, ma ama lusingato esattamente come non sopporta di venire sottoposto critiche. quanto equilibrata, obiettiva, giusta desiderosa di armonia, la perdona soltanto se ne trae utile, altrimenti serba rancore tutta e rinfaccia un piccolo appunto alla persona, con pelulanza non ha mai fine. nei prossimi giorni, il sarà portato a le doti dei nati nel Segno più armonico Zodiaco e la **Bilancia**, che ha bisogno di essere stimolata, si muoverà nel modo più giusto per ottenere un successo gratificante.

Juventus e Fiorentina, sfida a per evitare il «brivido» dello s

Gentile: «Nessun problema: non è la prima volta che ci giochiamo lo scudetto in 90 minuti» - Tardelli: «Non siamo tipi da spaventarci»

risaputo che, in Italia, chi non è della Juventus è «contro» la Juventus. Logico, quindi, che tutte le schiere di anti-bianconeri stiano sperando che la Fiorentina riesca a soffiare proprio filo di lana il successo agli *«odiati rivali»*. A rendere più dura la vita a Trapattoni e i suoi uomini, poi, ci si mettono vari presidenti che, per motivo o per l'altro, promettono fior di premi partita. Ci sarebbe di che spaventarsi, essere nei panni di Zoff e soci. Invece sembra non essere così.

«Ci siamo abituati», è il ritornello che, varie precisazioni, si sente negli spogliatoi del Comunale. Forse un'atmosfera un po' caricata, ma nessuna tensione al di là del lecito. *«Vorrà dire che se riusciamo a vincere lo scudetto in queste condizioni sarà ancora più bello* — è la tranquilla replica di Brio —. *Gli altri possono dire quello che vogliono: vedremo domenica sera. Comunque penso che se noi vinciamo non ci sarà spareggio»*.

Già, lo spareggio. Un'eventualità tutt'altro che remota, come ammettono gli stessi giocatori bianconeri. Ma che spaventa. *«Non sarebbe la prima volta che ci giochiamo un campionato in novanta minuti* — dice Gentile —. *Così come non è la prima volta che mezza Italia spera di vederci perdere: io sono alla Juve da 10 anni e da 10 sempre stato così. Tutti ci vogliono sempre vedere morti, poi, alla fine, siamo a vincere»*.

Una tranquillità che rasenta spavalderia. E che quasi irrita. Spiegabile, del resto, un giocatore come Gentile che ha ormai alle spalle anni di stile-Juventus «guarniti» già dalla bellezza quattro scudetti. Un po' meno sicuri potrebbero essere altri elementi più fresca militanza bianconera. Magari Brady che, spiega, nel suo Paese d'origine non si è mai trovato a dover giocare match di simile importanza. *«E' stata la stessa cosa l'anno scorso* — dice —. *Credo che tutti, al momento di scendere in campo, saremo nervosi, dopo cinque minuti passa tutto. Io, forse, sarò un po' più emozionato perché sarà ultima partita la maglia della Juve. Spareggio? Non ci interessa, per adesso. Adesso bisogna pensare al Catanzaro. Spero, comunque, di partire per l'Irlanda altro scudetto»*.

Virdis è rincuorato fiducia grinta suoi conterranei che potrebbero fermare la Fiorentina per evitare la retrocessione. Per quanto riguarda la Juve particolare, sembra ormai perfettamente inserito. *«E' tutto il campionato che tiriamo sul filo rasoio* — dice —, *quindi ormai ci ho fatto anch'io l'abitudine. E' partita importante, come tutte le altre»*.

Acuto sempre, da buon toscano, è Tardelli. *«Paura? Anzi. Il fatto tutti contro ci dovrebbe galvanizzare. In questi casi è sempre così, nella vita: o ci si abbatte o ci si esalta. E la Juventus non certo squadra da lasciarsi spaventare. Anche al clima anti-Juve ormai ci siamo abituatissimi. Questo campionato bello, da vincere. Come quello dei 51 punti»*.

Giorgio Destefanis

Antognoni dedica lo scudetto alla vorrebbe festeggiare il titolo dei vi

DAL NOSTRO

FIRENZE — «Si figuri che certe volte mi fermano per strada raccomandandomi di dare ogni mattina Giancarlo l'ovetto sbattuto. Dicono: serve a tirarlo su di tono, in un momento questo non può non essere massimo». *Rita Antognoni sorride divertita narrando l'episodio. E' uno dei tanti aspetti, umani, curiosi, certe volte patetici che la passione fiorentini va manifestando questi giorni di grande frenesia.*

Giancarlo Antognoni po' il simbolo questa Fiorentina che si accinge a combattere battaglie decisive. Un grande campione che mai vinto nulla, le sue soddisfazioni più belle le ha colte con la maglia azzurra addosso. E' sempre stato un freddo ragionatore, adesso la maturità e l'ombra brutto incidente gli hanno caricato l'espressione malinconia. «Sento la pressione esterna, il calore della gente — *dice* — ma per me è vigilia come le altre. Aspetto la partita serenamente, ho fatto sempre».

Non gli crediamo, ma Rita conferma: «Non lo trovo diverso, quasi oserei dire che lo noto più calmo, disteso.

La signora Antognoni divide il suo tempo fra la casa il negozio di abbigliamento che gestisce col marito in via al centro di Firenze. Giancarlo è spesso fuori, forse lei il termometro ideale per valutare quel che accade in città. «Certe volte i tifosi riconoscendomi fermano per strada dandomi i consigli più strani, raccomandandomi di non far nulla Giancarlo. A pensarci, mi vien da ridere».

Domani, Rita farà uno strappo regola andrà a Cagliari. Proprio un'eccezione, perché in trasferta signora Antognoni non si vede mai. «Sì, credo che ne valga la pena — *dice* —, è un

I soldi di F «doping» p

— La dice niente. I di scudetto assolutamente dovrebbe essere pi brillante capitolo che squ quest'anno, i premi meritano state e scritte di tutt arrabbiati, il loro atteggia trovate giustificato ma ricordiamo un Primo gna, un pallido 0-0 e tanti vi tornano negli spogliatoi e s scritta: vincendo questa par De arrabbia perché da altri pensier sorridere di soddisfazione p anche storia dei «jo dalla ma clononostan pionato ai giocatori è stato de 4 jolly a disposizione e vincerete partite al vostro jolly (naturalmente i più facili) vi corrisposto cosa succederà per quanto rig dei Pontello ha p

Il bagarino ha già vinto

A Catanzaro arrivano i bianconeri: un biglietto di curva pagato trentamila lire

CATANZARO — *Dai tempi della prima promozione in A ('71-'72) non si registrava tanto entusiasmo. Era l'anno in cui l'allora presidente Ceravolo aveva inventato una formula vincente che costava poco e che si rifaceva alla sagacia di Gianni Seghedoni ai gol dello sconosciuto Mammì. Quest'ultimo, un calabrese diventato bravo a trent'anni, si specializzò, fra l'altro, in reti storiche: fu l'eroe dello spareggio con il Bari e della vittoria sulla Juventus giornata di pioggia e fango.*

In questi ultimi dieci anni, invece, è accaduto che gente si è abituata al grande calcio e non è stata più disposta a rendersi protagonista delle follie di un tempo: sfilate, cortei, tanti sacrifici...! Di colpo, ora, questa partita con i campioni d'Italia ha provocato ritorno all'antico: giorni, ormai, è stato realizzato «tutto esaurito» e per un biglietto di contrabbando c'è chi è disposto a sacrificare fetta importanti del proprio stipendio. Ed bagarino, anzi il «signor bagarino» in queste ore, sta approfittando, tanto da quotare una curva lire trentamila pretendere per i biglietti numerata, rari come francobolli dei grandi collezionisti, cifre iperboliche che si aggirano sulle 300 mila lire.

Il «Comunale», che quando ospita 20-22 mila persone sembra già pieno, ne dovrà giliere questa volta 30 mila e si capisce davvero come fare. la preoccupazione maggiore per quelli che resteranno fuori che rappresentano una paurosa di scontenti, cui teme non possa controllarsi l'amarezza.

succedono le riunioni fra i responsabili dell'ordine pubblico ed in recente svoltasi alle presenza del prefetto degli ufficiali della forza pubblica, è stato deciso, a parte l'adozione di misure di sicurezza, chiedere alla Rai di trasmettere in diretta la partita, sia pure per la sola Calabria.

A sentire i tifosi, c'è stimolo nuovo che anima la loro curiosità che si traduce nel sadico gusto di veder soffrire la Juventus. Piero Gemelli — elettrauto —: «Possiamo goderci la partita in tutta tranquillità, la squadra di classifica squadra. La Juve, invece, dovrà il proprio scudetto. E... questo è molto bello, perché aderente con le leggi dello sport con un ri noi La "vecchia signora", infatti, stata sempre giustamente indifferente alle nostre necessità e ricordo — perché c'ero anch'io — che nell'anno della nostra prima serie A, suo campo, presenza di una calabresi, non accontentò vincere ma "maramaldeggiò", infilandoci impietosamente quattro gol. Ora tocca a lei soffrire e, per una volta tanto, tremare, possibilmente, davanti al

IL BELLICOSO

Si fa il giro dei circoli dei bar ed il dominante è proprio questo: si rispettano gli avversari, si è pronti ad applaudirli al novantesimo, ma maggior parte pretende veder grande Juve in ginocchio. La maggior parte sarà per squadra casa, i soliti immanginnamorati muoveranno numerosi da (2700 tifosi), Tropea, da altri Sud.

Intanto, la febbre del tifo continua salire. Raccontava il dipendente società Pa di l'altro giorno trovatosi davanti porta della sede, nel momento dell'apertura, tifoso Cosenza che dormiva e che trascorso la notte scale, nella speranza di trovare un tagliando d'ingresso, magari... della scorta segreta presidente.

Inutilmente, le agenzie di viaggio di tutta Italia qualcuna anche dalla Svizzera e dalla Germania, stanno operando spietate pressioni per qualche biglietto, arrivando interporre potenti... raccomandazioni, ma questa volta tutto è inutile, le risposte sono sempre uguali: «Spiacenti, non c'è nulla da fare».

Sul fronte squadra, l'attesa non inferiore: Santarini, esempio, che godeva permesso speciale, è ripresentato addirittura in anticipo inizio per non perdere giorno di preparazione; si è assistito anche a guarigioni se, a che dolore all'inguine, tanto saltato la gara di Cesena e si è improvvisamente ripreso.

Per tutti, parla il capitano Braglia: «Il fatto essere to e avere giocato nella Fiorentina c'entra proprio nulla con l'impegno che profonderò in questa gara. La verità che io ed i miei compagni vogliamo salutare con una grande prestazione i nostri tifosi, un po' dalle ultime due brutte battute d'arresto. Sento che i giocatori della Juventus convinti vincere facilmente sono solo indecisi chi far segnare. loro posto, invece, sarei più cauto».

Fabio Blasco

Zaccar

Neppure un

Finalmente una vigilia distesa. Raggiunta la salvezza il Torino conclude la settimana più tranquilla. Domani c'è il Como Comunale ma non ci sono più assilli, paure, incertezze. Una vittoria contro i condannatissimi lariani, avrebbe l'effetto di propellente psicologico in vista della seconda di Coppa Italia l'Inter consentirebbe granata di chiudere il campionato in posizione di classifica tutt'altro che disprezzabile, considerate le difficoltà che la squadra di Giacomini ha dovuto superare durante la travagliata stagione.

Zaccarelli, può tirare un sospiro di sollievo e nella veste capitano può stilare un rapido bilancio dell'annata: «*Chiudiamo in modo positivo* — spiega — *campionato che purtroppo ci ha visti difficoltà dall'inizio alla fine. Ogni partita stata una vera battaglia, ed esserci tolti d'impaccio ci fa piacere, perché dimostra questa squa-*

distanza spareggio

città - La moglie Rita il 23 maggio
ola e l'anniversario di matrimonio

momento decisivo, non voglio mancare».

E se ci fosse lo spareggio?

«Parlarne è prematuro, ma credo che vedrò anche quello». *Antognoni nell'intimità domestica: che dice, che cosa spera? Soprattutto, pronuncia mai la fatidica parola «scudetto»?*

«In casa ne parla spesso — *confessa Rita* — e Giancarlo più di una volta si è lasciato sfuggire degli auspici. "proprio bello" oppure "Non so che cosa pagherei per vincere" sono frasi che usa abbastanza frequentemente».

L'urto tremendo con Martina, l'incubo terribile, poi i lunghi mesi di sofferenza e speranza: il 1982 per gli Antognoni è stato l'anno dell'immensa paura, potrebbe anche essere quello della gioia più grande...

«Giancarlo crede molto alla legge della compensazione — *risponde Rita accarezzando il piccolo Alessandro* —, dice che è un fatto negativo si alterna quasi sempre un evento felice».

Il giocatore viola assiste sorridendo al colloquio. Gli chiediamo se dedicherebbe lo scudetto a Martina. «Beh, a Martina proprio no, gari alla salvezza del suo Genoa. Ma se dovessimo riuscire a vincerlo lo dedicherei piuttosto a Firenze.

In caso di titolo tricolore, ci sarà un regalo per la moglie?

«No, perché lei non ha giocato», *sorride il capitano viola.*

Poi, un furtivo cenno d'intesa e una gran risata, perché sanno che il dono «vero», quello autentico sarebbe solo lo scudetto. Anche per la... data. I coniugi Antognoni stanno per festeggiare l'anniversario del matrimonio celebrato cinque anni fa. Una ricorrenza che farebbe rabbrividire i superstiziosi di fede juventina: il 23 maggio...

Piercarlo Alfonsetti

Pontello per i viola

150 milioni, la società premio «viola» in caso top secret», ma la cifra acttosto vicina al adra fiorentina scritto una pagina a parte. Ne so- i colori. I dirigenti si e soprattutto le loro lignità e indiscrezioni.
empo Fiorentina-Bolosi imbronciati. I giocatori lavagna trovano ita, avrete premio doppio. gli che i giocatori , ma risultato (1-0) farà esidente Pontello.
lly», seccamente smentita ote... v Prima del tto: oltre premi federali, altrettanti li la socie- quali avrete abbinato il viola scelto gare premio doppio la stessa i nostri jolly. La fanoprio p.c.a.

GENTILE-BIVI, UN DUELLO CHE SI RIPETE

elli: «Niente illusioni, addio al Mundial»

grande finale di stagione – riconosce il giocatore – gli consentirà di andare in Spagna

dra così giovane abbia del carattere. Soffrire in certi casi è anche utile, soprattutto per i giovani».

Proprio i Ferri, i Cuttone, i Bertoneri, i Francini hanno confermato la loro validità. Ancora volta il Torino non ha sbagliato puntando su ragazzi in gamba: «*Le incognite in partenza erano tante* — ammette Zaccarelli — que ragazzi *hanno saputo imboccare la giusta. Ad aiutarli c'erano comunque gli "anziani" cui Giacomini faceva affidamento per dare il giusto esempio. I compagni più giovani si sono dimostrati svegli e seguendoci hanno capito si doveva fare restare galla».*

Ancora sui più giovani società farà affidamento per il prossimo anno. Alcuni verranno mandati a «crescere» presso altre squadre, altri torneranno (Mandorlini per esempio) dopo aver maturato la necessaria esperienza. La continuità è quindi assicurata: «*Possiamo ancora contare sui giovani* — continua Zaccarelli — *ma il discorso tecnico riguarda l'allenatore non Certo che per non soffrire più come quest'an- bisognerà rivedere qualcosa, qualcuno arriverà altri se ne andranno. chi parte direi di fare drammi ma di interpretare questo funzione ritorno, non lontano, forte maggior esperienza: è stato così anche per me».*

Il capitano sta portando a termine un buon campionato in questo finale è esploso prepotentemente disputando partite ad altissimo livello. Per la prima volta ha giocato tutta stagione «libero»: «*Un campionato positivo il mio* — commenta Renato — *anche tenendo conto del fatto che ho dovuto adattarmi ruolo diverso. Ora sto davvero bene solo per questo rendo al massimo, ci sono altri segreti*». Bearzot l'ha inserito nel listone dei azzurrabili, ed è logico che speri di essere ancora in elenco quando da gruppo per il Mundial si restringerà a 22: «*Dovrei essere nella testa Bearzot per sapere che intenzioni ha nei miei confronti. Io ci spe- come tutti, ma non mi faccio illusioni, i giochi sono fatti.*

Il c.t. Ha piani ben precisi credo che non mi riguar- più purtroppo. io *sono contento giocare bene per me e per il Torino e questo mi basta».*

gli impegni mancano. Tra cinque giorni c'è la Coppa Italia, traguardo che se tagliato vittoriosamente, potrebbe rivalutare un'annata ricca tante delusioni. Conferma Zaccarelli: «*Abbiamo affrontato la Coppa con spavalderia per questo abbiamo ottenuto ottimi risultati, ma sarà molto dura l'Inter, anch'essa alla ricerca di successo di prestigio. Fuori casa poi i nerazzurri vanno benone e non mancano gli appuntamenti importanti. Fare due gol, sarà impresa difficile ma dobbiamo riuscirci tutti i costi perché disputare la Coppa Coppe sarebbe magnifico, un premio per tutti, tifosi compresi».*

intanto c'è di

Como: «*Se vinciamo* — clude Zaccarelli — *tocchia- quota 28 il che vorrebbe dire fare due punti in più dello scorso anno, oltretutto con una squadra tutta nuo- Inoltre potremmo addirittura superare squadre molto più osannate di noi».*

Fabio Vergnano

Il «capitano» non gioca al suo posto Cravero esordiente diciottenne

Torino con l'esordiente. Quasi sicuramente Zaccarelli non riuscirà infatti a ristabilirsi per tempo risentimento accusato alla coscia sinistra. Al posto andrà in campo un «Primavera», Mario Cravero, diciotto anni compiuti il 13 gennaio.

Oltre alla difesa (come to, i granata non potranno disporre dell'infortunato Terraneo e dello squalI Van de Korput), il Torino avrà anche l'attacco tilato. Pulici infatti, ancora sofferente per i postumi di distorsione stato costretto a sospendere gli allenamenti.

Domani ore 16

SERIE A

Ascoli-Bologna	Longhi Roma
Cagliari-Fiorentina	di Macerata
Catanzaro-Juventus	
Cesena-Milan	Bergamo di Livorno
Inter-Avellino	Bianciardi Siena
Napoli-Genoa	Agnolin
Torino-Como	Pirandola Lecce
Udinese-Roma	Pairetto Torino

SERIE B

	Lanese di
Catania-Spal (Reggio C.)	di Roma
Foggia-Cavese	Milano
Lazio-Bari	Barbaresco Cormons
Pescara-Perugia	Falzier di Treviso
Pistoiese-Cremonese	Paparesta di Bari
Rimini-Reggiana	Angelelli di Terni
Sampdoria-Verona	Menegali
Varese-Lecce	di Treviso

Il Giro alla prova della verità Hinault domani sarà costretto a riprendersi la maglia rosa

Dopo la Viareggio-Cortona di oggi, è in programma la prima «cronometro»

Botta e risposta. La botta l'aveva data Hinault nel prologo, staccando Saronni di trenta secondi; ma quel mezzo minuto Saronni lo ha recuperato subito, aggiudicandosi con una volata principesca lo sprint di Viareggio ed il relativo abbuono. I due, adesso, sono perfettamente alla pari e gli altri favoriti del Giro sono vicini: Moser (che non è un vero favorito, ma sicuramente sarà un grande protagonista) è a due secondi, Baronchelli, Contini e Prim sono a ventisei. Insomma, per ora sono colpi di spillo.

Dieci corridori sono a pari tempo in testa alla classifica, la maglia [illegible] dopo lunghi conteggi è finita per i migliori piazzamenti sulle spalle del francese Bonnet, un gregario di Hinault che si porta addosso quella maglia per conto del [illegible] capitano e che la lascerà a Hinault appena Hinault lo vorrà. Ma il fuoriclasse bretone non ha fretta: in un Giro d'Italia duro come questo avere subito le insegne del primato è un po' come viaggiare con la zavorra.

La tappa di ieri è stata offerta a Saronni su un piatto d'argento. Nessuno ha attaccato a fondo Beppe, quando ha sentito il profumo del traguardo, non ha neppure avuto bisogno di spremere i suoi scudieri: ha vinto allo sprint facendo praticamente tutto da solo nell'estremo finale. Quei trenta secondi di abbuono gli facevano troppa gola. Li ha conquistati con la politica del massimo risultato col minimo sforzo.

Oggi seconda tappa, si va a Cortona, si arriva in salita, qualcosa può succedere: può succedere, ad esempio, che un Argentin tenti il colpo, o che magari ci provi un Panizza, o un Beccia. Ma l'attesa maggiore è per la Perugia-Assisi di domani a cronometro: sono trentasette chilometri, domani sera la classifica avrà già un volto più «vero». Con Hinault quasi sicuramente in maglia rosa. E' il più forte di tutti, nelle gare contro il tempo. E non può mica mettersi a frenare soltanto perché la maglia rosa è scomoda.

LO SPRINT VITTORIOSO DI BEPPE SARONNI IERI A VIAREGGIO [illegible] PRIMA [illegible]

IL [illegible] BONNET IN [illegible]: FINO A QUANDO?

Bertola contesta «Handicap ridicolo»

Ad ogni fine stagione tutti sono d'accordo di abolirli, all'inizio di ogni campionato ricompaiono puntualmente. Dei vantaggi o delle penalizzazioni alla battuta, ormai non se ne può fare a meno. Non [illegible] per riequilibrare le forze in campo, come è ampiamente dimostrato, servono al massimo a spremere un po' di più i cosiddetti big.

Insomma, i tifosi e gli scommettitori vorrebbero vedere soffrire i vari Bertola e Berruti per conquistare ogni vittoria e i commissari e i tecnici [illegible] Federazione li accontentano in questa loro richiesta che ha il sapore quasi di una punizione nei confronti di chi è più bravo. Non importa poi se in questo modo si altera il principio stesso dello sport che vuole tutti i suoi protagonisti sullo stesso piano.

Dunque, Balocco, Bertola, Berruti, Alcardi e Bosso concederanno due metri di vantaggio a Belmonte e a Devia, cinque metri a Tarasco; a loro volta Devia e Belmonte concederanno [illegible] metri a Tarasco. Le penalizzazioni resteranno in vigore per il girone eliminatorio e verranno abolite nelle finali. Un codicillo pleonastico perché non è pensabile che tra i quattro finalisti [illegible] il titolo si siano Belmonte e Tarasco che [illegible] invece candidati, con le loro squadre, alla retrocessione.

In passato i big protestavano per questo trattamento, e qualche volta anche i beneficiati non [illegible] d'accordo (ad esempio Bosso quando aveva due metri su [illegible] e Berruti). Ora protesta solo il vecchio [illegible] che ha 38 anni suonati. Pretende un diverso trattamento: «Non capisco — ripete — perché io debba [illegible] vantaggi a batt[illegible]ri che hanno almeno 10 [illegible] [illegible] di me. Nel mio [illegible] evidentemente [illegible] ha deciso si è [illegible] solo sulle prestazioni dello scorso [illegible] [illegible] non è facile ripetere questi exploit. Insomma la mia preoccupazione è di rimanere fuori dalle finali».

Se i timori del dieci volte campione d'Italia sono fon[illegible]ti lo [illegible] il torneo che prende il via il 23 maggio. Domani ultima giornata di collaudi, il Carlo Balocco, il bat[illegible] più in forma [illegible] momento (domenica ha stracciato [illegible] sua [illegible] Berruti con un secco 11-3) affronterà ad [illegible] Bertola nella semifinale [illegible] Trofeo [illegible] Ismardi, il patron del Vermé scomparso prematuramente [illegible] [illegible] anno fa.

Grosso scontro anche a [illegible] dove [illegible] il Trofeo Giorgio Tino [illegible] misureranno Berruti [illegible] [illegible] Santo [illegible] Bolbo amichevole [illegible] Belmonte-Grosso e [illegible]se-Gili. Resteranno fermi Devia, Bosso e Tarasco [illegible] una settantina dal via del torneo [illegible] un buon segno.

Piero Galasco

Reutemann alla Ferrari «Grazie, non corro più»

BUENOS AIRES — *Carlos Reutemann ha respinto un'offerta della Ferrari per sostituire Gilles Villeneuve. Reutemann ha comunicato la sua decisione, rivelando che si trattava di un'offerta* «economicamente allettante», *ma riaffermando che la sua decisione di abbandonare l'automobilismo è* «irreversibile».

L'argentino, che fu pilota della Ferrari per due anni e che si è ritirato quest'anno dalla F. 1 lasciando la Williams dopo il G. P. del Brasile, ha precisato che proprio il tragico incidente di Villeneuve ha rafforzato la sua decisione. «I pericoli aumentano e nessuno si preoccupa dei piloti», *ha commentato Reutemann, che ha concluso:* «Ringrazio Ferrari per essersi ricordato di me, ma non ho intenzione di tornare sulle piste».

Domenico Cutuli, argentino calabrese rappresentante e manager di Reutemann, ha confermato le dichiarazioni del pilota: «Per Carlos la Formula Uno è ormai un libro chiuso, egli si sta dedicando completamente alle sue tenute agricole a Santa Fè e non ha alcuna intenzione di tornare alle corse automobilistiche».

Questo è il primo no che la Ferrari riceve da un pilota interpellato per sostituire il povero Villeneuve. Secondo fonti inglesi, anche Alan Jones non sarebbe disponibile per guidare la Ferrari, ma al momento la questione dovrebbe essere [illegible] *aperta.*

La Ferrari correrà il 23 a Montecarlo soltanto con Pironi; se le eventuali trattative con Jones non approdassero a risultati positivi, per la doppia trasferta nordamericana di Detroit (6 giugno) e Montreal (13 giugno) una soluzione accettabile potrebbe [illegible] *costituita da un altro ex ferrarista, l'italo-americano Mario Andretti.*

Si appreso intanto da Montreal che il circuito di Ile Notre-Dame, dove ogni anno si svolge il Gran Premio del Canada di formula uno, è stato ribattezzato con il nome di Gilles Villeneuve. La decisione di ribattezzare il circuito è stata presa dal Consiglio comunale di Montreal.

• PARTITE odierne del football americano (ore 15): [illegible] [illegible] Milano-Torino Tauri Ifl, Glaguari Autoclima Torino-Seamen Armani Milano, [illegible] Frogs-Mastini Mar Ivrea (a Castellanza, [illegible] 19), [illegible] Falchi Modena-Aquile Champion Ferrara, Re[illegible] Verona-G 1000 Roma, Warriors Effer Bologna-Manin's [illegible] Milano.

L'ippica torinese è nata nel 1835 ma cresce ancora

L'ippica torinese, ufficialmente, [redacted] 1835 con la costituzione della Società Piemontese per le [redacted] di cavalli. Il campo di gara [redacted] sistemato in piazza [redacted] Secondo. Dopo [redacted] prima guerra di indipendenza [redacted] manifestazioni ippiche si spostano [redacted] Campo [redacted] Marte nell'attuale piazza d'Armi. Nel 1904 viene inaugurato l'ippodromo di Mirafiori, uno dei più funzionali dell'epoca, anche [redacted] po europeo.

Al Mirafiori il galoppo dura fino al [redacted] e il trotto — che era sorto [redacted] '47 [redacted] la costruzione [redacted] un anello di sabbia all'interno [redacted] piste destinate [redacted] purosangue — fino [redacted] '58. Sono [redacted] anni in cui si lavora alla costruzione dei nuovi impianti di Vinovo. L'inaugurazione dei due moderni ippodromi — uno intitolato a Federico Tesio, l'altro [redacted] Stupinigi — avviene [redacted] 26 giugno del '60 per il galoppo [redacted] l'8 settembre del '61 per il trotto.

Ippodromo [redacted]

Da più di vent'anni, dunque, Torino ippica dispone di costruzioni modernissime [redacted] un'area di 830 [redacted] metri quadrati, due terzi dei quali riservati [redacted] galoppo. Le piste per i purosangue [redacted] tre, due d'erba e una di sabbia. La pista interna sviluppa 1800 [redacted] tri [redacted] lunghezza, quella esterna duemila, quella di sabbia 2300. [redacted] larghezza delle piste da corsa è di 30 metri. Le piste sono completate da [redacted] gonali per le gare sugli ostacoli larghe 28 metri [redacted] lunghe [redacted] Gli impianti di irrigazione sono a scorrimento e a pioggia. Le tribune dispongono di un ristorante [redacted] di un bar. Sul lato nord delle tribune sorgono parchi gioco [redacted] campi di calcio per bambini. Il sistema di ricezione delle scommesse è elettronico.

La pista [redacted] ha uno sviluppo di mille metri. Il fondo è in terra battuta ricoperta da sabbia della zona. Il sistema [redacted] irrigazione [redacted] assicurato con pompe a punti fissi. [redacted] drenaggio è ottimo.

Nelle tribune, capaci di 3 mila posti [redacted] sedere [redacted] quelle del galoppo, funzionano il ristorante, la tavola calda, il bar, il cinema per bambini.

420 box

Inizialmente i box [redacted] disposizione delle scuderie [redacted] meno di 300, oggi sono 420. I purosangue dispongo di [redacted] stalli, più 52 sistemati nei pressi della pista [redacted] alloggiare i concorrenti che giungono da S. Siro nelle giornate di corse.

I trottatori fruiscono di 246 box. Attorno all'area di proprietà della Società Campo di Mirafiori sorgono altre scuderie costruite da privati. Fra le più importanti figurano le scuderie dell'Allevamento Veranna, quelle di Giuseppe Guzzinati, della scuderia Marzia, della scuderia Hobby.

Oltre alle [redacted] è [redacted] un villaggio ippico che comprende [redacted] cinquantina di palazzine, un ristorante, piscine private, campi di minigolf.

Tante [redacted]

Nel 1961 le riunioni torinesi di trotto e galoppo erano 50. Oggi sono 107, 35 al galoppo e 72 al trotto. C'è stato, quindi, un aumento di 57 giornate.

Parallelamente all'incremento del numero delle riunioni si è accresciuto notevolmente il movimento delle scommesse sia sul campo che nelle agenzie ippiche. Nel [redacted] i [redacted] scommettevano complessivamente poco più di due miliardi [redacted] lire; nell'81 l'ammontare [redacted] gioco è stato di 33 miliardi, [redacted] puntati [redacted] sale [redacted] cittadine e 15 sul campo.

Le sale corse da 5 che erano nel '61 [redacted] salite a 7 [redacted] fine dell'81. Negli ultimi anni [redacted] state aperte agenzie ippiche ad Aosta, Asti, Biella, Novara, [redacted] Ligure, Vercelli, Alassio, Chiavari, Genova, Imperia, Sampierdarena, Sanremo, Savona e Ventimiglia. [redacted] agenzie ippiche si scommette [redacted] giorni la settimana, [redacted] martedì [redacted] domenica. Mediamente i torinesi spendono 630 milioni settimanali per affermare [redacted] propria competenza in fatto di cavalli.

[redacted] scommette, ovviamente, su tutti i [redacted] Le telescriventi trasmettono sul video la descrizione delle corse che si disputano contemporaneamente sui vari ippodromi. [redacted] giornate festive da Vi[redacted] giungono anche le immagini televisive messe in onda da Grp.

Trotto protagonista

Da un punto [redacted] tecni[redacted] l'ippica torinese presenta un duplice aspetto. Il galoppo non si [redacted] mai affermato in campo nazionale; il trotto, al contrario, si [redacted] imposto autorevolmente come una fonte inesauribile di campioni.

[redacted] galoppo l'unica eccezione di un certo rilievo l'ha procurata Colombiere dell'Allevamento Alpi Cozie di proprietà [redacted] Giulio Tumsich. La figlia [redacted] Weimar nel '78 ha disputato le classiche «Oaks» di Milano giungendo seconda, battuta dalla sola Giustizia.

Contrariamente alle aspettative dell'avv. Guido Bianchetti e dell'avv. Carlo Marangoni — i due promotori del trasferimento degli ippodromi da Mirafiori a Vinovo — il galoppo torinese non ha creato scuderie importanti. Le formazioni più note [redacted] quelle della scuderia Po, della Concarena, della [redacted] Maria Nuova. Anche come preparatori Vinovo non ha rinnovato granché il [redacted] organico che poggia [redacted] saldamente, come [redacted] Mirafiori, sulla stirpe dei Grassini, i fratelli Luigi [redacted] Gino, con i figli Paolo e Sergio.

Il trotto, viceversa, ha preso uno sviluppo inatteso, fino [redacted] proporre [redacted] presenza importante in campo nazionale [redacted] internazionale. Gibson della scuderia [redacted] stato invitato a Solvalla nell'estate [redacted] nell'agosto dell'81 [redacted] Roosevelt di New York. L'allievo di Pino Rossi ha corso [redacted] Stoccol[redacted] ed ha dovuto rinunciare alla trasferta americana per un incidente occorsogli nel box alla vigilia del viaggio.

[redacted] altri portacolori di scuderie locali hanno compiuto imprese degne di nota. Fra tutti spicca Sharif [redacted] Iesolo, oggi padre di campioni, [redacted] ieri vincitore [redacted] ripetizione di «classiche» su tutti gli ippodromi italiani. Con Sharif di Iesolo, [redacted] proprietà della famiglia Blangino [redacted] La Loggia, Torino ippica si è imposta per la prima volta nel «Derby» di trotto esattamente [redacted] fa. Da allora [redacted] oggi la stessa scuderia ha fatto centro nel «nastro azzurro» [redacted] altri tre cavalli, Dailer e Argo Ve come proprietari, Gentile come allevatori. Una serie di successi che nessun'altra formazione italiana, tranne la scuderia Orsi Mangelli, può vantare.

Oltre ai Blangino e alla Malù il trotto torinese può contare su altre scuderie [redacted] fama nazionale, [redacted] scuderia Tomorrow Stable, l'Allevamento Torino, la scuderia La Piramide. Molti altri cavalli in allenamento alle Torrette, ma [redacted] proprietari milanesi, [redacted] sulla cresta dell'onda. [redacted] trainer Giuseppe Guzzinati ha in cura, per conto della Gianita Frar, campioni come Zardoz, Zebù, Adonis d'Assia, Belmez, Bertuz. Belmez è il recorder europeo dei «2 anni» [redacted] un tempo sensazionale, l'1'17" e 7 decimi stabilito [redacted] S. Siro nell'autunno scorso.

Fra i guidatori giovani che fanno da rincalzo ai citati Pino [redacted] e Giuseppe Guzzinati si distinguono in modo particolare Luigi Gennero, Armando d'Agostino, Simone Varetto, Marino Lovera. Ma altri drivers incalzano, decisi ad affermarsi sia [redacted] Vinovo che sugli altri ippodromi della penisola.

Galoppo da marzo

[redacted] due anni la programmazione ha subito un cambiamento radicale. Il galoppo anziché a maggio inizia [redacted] metà [redacted] marzo. [redacted] trotto, praticamente, si svolge per tutti i mesi dell'anno, con la sola interruzione di [redacted] decina di giorni in agosto. La chiusura delle tribune con ampie vetrate [redacted] l'installazione di un impianto di riscaldamento consentono la presenza del pubblico anche nei mesi invernali.

Dall'inizio del '78 gli impianti [redacted] Vinovo sono gestiti dall'ing. Gianni Ferraris, presidente della Società, dall'ing. Tomaso Grassi [redacted] dal conte Guido Melzi d'Eril. Quest'ultimo ha l'incarico di amministratore delegato. Dal gennaio scorso, inoltre, opera come procuratore di Melzi d'Eril — che dall'estate dell'81 riveste le stesse funzioni di amministratore delegato [redacted] Capannelle — il dottor Gino Borelli, modenese di 50 anni, gentleman di trotto, profondo conoscitore dei problemi ippici nazionali.

Alessandro Debernardi

Il «Teatro Regio» a Vinovo Sarrad cerca la rivincita

Sessanta milioni [redacted] lire sono in palio oggi [redacted] Vinovo nella [redacted] di galoppo, [redacted] decima della stagione primaverile. Non troppo numerosi i [redacted] dei partenti, ma schieramenti molto omogenei che promettono lotta e spettacolo. La prova più ricca, il Premio Teatro Regio, mette insieme 6 *milers* di buona levatura tecnica, tre [redacted] quali vittoriosi nell'ultima esibizione, [redacted] un quarto, Sarrad, che ha il dente avvelenato perché [redacted] Firenze domenica scorsa i commissari lo hanno distanziato dal primo al secondo posto.

Sarrad è un cavallo francese, recente acquisto [redacted] Francesca Turri, vincitore l'agosto scorso a Clairfontaine, non piazzato a gennaio a S. Rossore. David Carroll che lo monta in corsa vuol prendersi la rivincita sulla malasorte fiorentina proprio [redacted] Torino.

Due altre gare sono riservate ai puledri di «2 anni» alle loro prime esperienze agonistiche. Nella prima [redacted] debuttante Sci-Munito (nome che il Jockey Club non doveva accettare per una questione di buon gusto) può far sua la posta. Nella seconda incertezza assoluta fra Selina [redacted] Emblema Lucano.

★ Domani gran gala del trotto che mette in cantiere il Premio Città [redacted] Torino di 46 milioni e 200 mila lire, «classica» riservata ai cavalli di «4 anni». In pista, [redacted] nastri dei [redacted] metri, 10 concorrenti, tre dei quali (Argo Ve, Arneodo [redacted] Arabesco) di proprietà di scuderie torinesi.

[redacted] [redacted] 15
[redacted]
L. 5.500.000 - m 1000 (Secondo traguardo)

1. Priman (F. Jacks 52)	- - - 0
[redacted] Iska (O. Pastore 50½)	- - - 0
3. Sci-Munito (F. Fiorillo 54)	debutta

Favoriti: Sci-Munito, Iska

Seconda corsa ore 15,25
PREMIO ELVO L. 5.500.000 - m [redacted]

1. Conrad (V. Bartalotta 57½)	3 0 0 2
2. Morus (G. Pinto 57)	3 2 1 0
3. Nardona (A. Lamparelli 52½)	3 4 1 1
4. Bisturi (O. Pastore 49)	1 2 2 2
5. Verkerk (F. Ligas 45)	0 0 2 4

Favoriti: Morus, Conrad

Terza corsa ore 15,55
PREMIO BOTTICELLI
(Gentlemen [redacted] amazzoni) L. 3.300.000 - m 2100

1. Roi de Bourges (M. [redacted] 78½)	0 4 4 3
2. Shy Blake (C. Toso 75)	2 0 3 4
3. Karino (S. Rossi 74)	3 3 2 4
4. Giano Fiammol (C. Bertotto 73½)	2 3 1 1
5. Corot (M. Beccaris 66½)	0 0 0 0
6. Countyourblessings (G. Correnti 65½)	4 4 4 0

Favoriti: Karino, Roi de Bourges

Quarta [redacted] ore 16,20
[redacted] VALMANERA
L. 11.000.000 - m 1000 (Secondo traguardo)

1. Alsio (G. Pinto 52½)	debutta
2. Malika (G. Frontini 51)	- - - 3
3. Selina (M. Zini 51)	- - - 2
4. Campiello (V. Bartalotta 53½)	[redacted]
5. Emblema Lucano (F. Dessì 52½)	- - - 3
[redacted] Erta Canina (A. Loi 52½)	- - - 1

Favoriti: Selina, Emblema Lucano

Quinta corsa ore 16,50
[redacted] ORCO
L. 8.800.000 - m 2100 - Corsa TRIO

1. Yuppi Du (O. Pastore 53½)	2 0 2 4
2. Dolphin (U. Cavalieri 55)	0 2 0 1
3. Pré Saint Didier (F. Dessì 54)	0 4 2 3
4. Ginger Luc (M. Moretti 50)	4 0 0 4
5. Giorgia D'Amboise (M. Zini 47)	3 1 1 0
6. Togo (D. Carroll [redacted])	0 0 0 3
7. Ivalda (F. Ligas 45)	- - 1 0

Favoriti: Dolphin, Pré Saint Didier

[redacted] ore 17,20
PREMIO TEATRO REGIO
L. 15.000.000 - m 1600

1. Sarrad (D. Carroll 56½)	- - 0 2
2. Benedetto (M. G. Alfero 58)	4 1 2 1
[redacted] Saggio (F. Dessì 56½)	0 1 3 3
[redacted] Reading (V. Bartalotta 54)	2 1 3 1
5. Savingrant (C. Ghirardi 59½)	2 4 3 1
[redacted] Rambird (G. Frontini 51)	4 2 4 [redacted]

Favoriti: Reading, Savingrant

Settima corsa ore 17,50
[redacted]
L. 3.500.000 - m 1400

1. Prataiola (F. Jacks 53½)	0 0 0 0
2. Winnifred (M. Zini 53½)	4 2 0 0
3. Ronsard (F. Fiorillo 56½)	0 0 0 4
4. Luna Nuova (A. Lamparelli 52)	4 0 0 2
5. Saint Claude (L. Jacks 58)	0 1 0 0
[redacted] Mancinelli (D. Pavone 54½)	4 3 1 4

Favoriti: Mancinelli, Luna Nuova

Ottava corsa ore 18,20
[redacted] ALPI COZIE
L. 4.000.000 - m 1800

1. Spring Hickey (M. Moretti 60½)	2 0 0 3
2. Fleur d'Orange (F. Fiorillo 54½)	0 1 2 3
3. Merloska (F. Jacks 52½)	1 0 4 0
4. Un Mercenaire (F. Dessì 51)	0 3 0 3
[redacted] Spring Obsession (G. Frontini 50)	4 3 3 3
6. Omala (G. Pinto 49)	0 0 3 0
7. Falabrak (M. Zini 45½)	0 4 0 0

Favoriti: [redacted] d'Orange, Falabrak

ECONOMICI

[redacted] Vendita alloggi

[redacted] Z 839.8444 via Oropa (Vanchiglia): libero camere [redacted] servizi cantina 60 milioni, minimo [redacted] 30%.

[redacted] Z [redacted] Rimini (Vanchiglia) camera cucina bagno con antibagno cantina 29 milioni minimo contanti 30%.

CASAMERCATO A 659.3805 vende libero [redacted] corso Agnelli vicinanze [redacted] Cosenza [redacted] loggio [redacted] di [redacted] camere cucina abitabile bagno posto auto giardino condominiale

[redacted] A vende libero zona semiperiferica 2 camere, cucina, servizi. Affare, mutuo dilazioni. Telefonare 650.3805.

[redacted] C 650.3805 via Stramb[redacted]no (Barriera Milano) recente 2 camere tinello cucinino [redacted]. Dilazioni. Permute.

[redacted]ATO D 650.3805 [redacted] via Ventimiglia (Italia 61) signorile piano [redacted] 2 camere [redacted] bagno 40 milioni

CASAMERCATO [redacted] 650.3805 [redacted] villa [redacted]selette recente signorile 2 saloni 3 camere cucina 2 servizi. Box. Giardino.

CASAMERCATO D 650.3805 libero Venaria località Snia monolocale con angolo cottura e bagno 16 milioni rateabili.

CASAMERCATO D 650.3805 via Monastir (Lingotto) 2 camere tinello cucinino bagno box auto. Prezzo interessante. Permute.

[redacted] D 650.3805 libero via Rigola (Mirafiori) [redacted] cucina 2 servizi. Possibilità box. Dilazioni.

[redacted] D 650.[redacted] libero via Claviere (Francia) [redacted] casa alloggi [redacted] camere tinello cucinino servizi. Attico.

[redacted] D 650.3805 libero [redacted] Sospello piano alto panoramico 3 camere cucina bagno terrazzo. Dilazioni, permute.

[redacted] D 650.3805 villa [redacted] Pino Torinese [redacted] Roma salone [redacted] 3 servizi box giardino. Permute.

CASAMERCA[redacted] [redacted].3805 libero via Juvarra (Statuto) signorile salone [redacted] camere cucina servizi disimpegno. Permute.

CASAMERCATO D 650.3805 via Muriaglio (S. Paolo) camera cucina abitabile servizi lire 12 milioni 500 mila rateabili.

[redacted] E 650.3805 [redacted] Settimo (La Barca) recente [redacted] tinello [redacted] servizi. Dilazioni. Permute.

CASAMERCATO E 650.3805 libero via Baretti (Centro) parzialmente ristrutturato 2 camere cucina servizi. Affare.

[redacted] E [redacted] Podgora (Lingotto) recente camera tinello cucinino servizi. Facilitazioni di pagamento.

CASAMERCATO E 650.3805 libero via Cigliano (lungo Po Antonelli) 3 camere servizi. Facilitazioni di pagamento.

[redacted] E 650.3805 Beinasco [redacted] De Nicola recente [redacted] tinello cucinino servizi terrazzo. Dilazioni. Permute.

CASAMERCATO E 650.3805 via Medici (Parella) 3 camere cucina abitabile servizi lire 33 milioni rateabili.

CASAMERCATO E 650.3805 via Sette Comuni (Lingotto) camera cucina abitabile bagno, alloggio libero. Dilazioni.

[redacted] E 650.3805 [redacted] Spezia (Molinette) camera cucina abitabile servizi. Facilitazioni di pagamento.

CASAMERCATO E [redacted] Pino Torinese libero molto signorile salone 2 camere cucina doppi servizi box tavernetta giardino.

CASAMERCATO E 650.3805 libero Volpiano via Genova saloncino 2 camere cucina 2 servizi. Possibilità box. Permute.

[redacted] 3805 libero via Sansovino recente camera tinello cucinino servizi. Facilitazioni di pagamento.

[redacted] Z 650.3805 vende alloggio libero in corso Moncalieri di 60 mq circa composto da 2 camere cucinotto abitabile ingresso bagno cantina lire 49 milioni dilazionabili.

CASCINE Vica libero recente 2 camere tinello cucinino bagno veranda mq. 90 L. 83 milioni meno mutuo dilazioni. Tel. 599.642.

CASCINE Vica libero camera tinello cucinino servizi via Assisi ampio forti dilazioni [redacted].972.

CASELLE libero subito camera tinello cucinotta bagno orto 65 mq vero affare 49 milioni. Volendo box. Tel. B.I.T. 532.554.

CASETTA a Viverone privato [redacted] libera abitabile subito con cucina 2 camere servizi acqua luce. 32 milioni 500 mila. Eventuali dilazioni. Ore pasti telefono 984.5233

CENTRALISSIMO libero prestigioso salone 4 camere cucina doppi servizi termo [redacted] re C.V.I. tel. 383.570

C[redacted]

[redacted] via Garibaldi signorilmente ristrutturato saloncino 5 camere [redacted] tripli servizi [redacted] mutuo dilazioni. Tel. 548.630

CENTRO libero [redacted] S. Quintino salone 3 camere cucina doppi servizi parzialmente da ristrutturare. C.V.I. tel. [redacted].

[redacted] 3 camere cucina servizi interni L. [redacted], stessa casa 2 vani e cucina con servizio interno L. 12 milioni. Telefonare 482.919

CENTRO via Accademia Albertina libero mansardato 3 camere servizi parzialmente da ristrutturare. C.V.I. tel. 383.570.

CENTROCASA 513.831 adiacente piazza Respighi occasione camera tinello bagno 35 milioni minimo contanti dilazioni

CENTROCASA 513.831 libero [redacted] Racconigi signorilissimo appartamento [redacted] salone 2 [redacted] e tinello, [redacted], 165 milioni dilazioni

CITTADELLA A villa lussuosa unifamiliare a Chieri composta di salone 4 camere cucina biservizi biingressi taverna garage [redacted] lavanderia terreno L. [redacted] milioni permute ampie dilazioni. Tel. 519.260 - 532.170

CITTADELLA B via Nizza (via Varazze) [redacted] 2 camere tinello cucinino bagno ingresso lavanderia ottime finizioni L. 62 milioni dilazioni. Tel. 519.260 - 532.170.

INFORMACASE TI DICE TUTTO SULLE CASE

Informacase è un servizio Edilcase C.so Matteotti, 47 - Torino dove potrai discutere i tuoi problemi immobiliari con esperti del settore. Informacase è anche un ufficio viaggiante,

INFORMACASE

presente di volta in volta nei quartieri della città. Informacase serve per vendere bene il tuo alloggio, ma anche per acquistare, permutare, valutare, qualsiasi proprietà immobiliare.

EDILCASE

Corso Matteotti 47 - Corso Vinzaglio 29 - Torino Tel. 54.81.54

CITTADELLA [redacted] zona Parella libero 2 camere tinello cucinino bagno ingresso ripostiglio cantina L. [redacted] milioni dilazioni. Tel. 519.260 - 532.170.

CITTADELLA D via Mazzini libero saloncino [redacted] ampio bagno 3 balconi ristrutturato elegantemente mq 100 L. 89 milioni dilazioni. Tel. 519.260 - 532.170.

CITTADELLA E [redacted] Racconigi libero 2 camere tinello cucinino bagno ingresso cantina L. 59 milioni dilazioni. Tel. 519.260 - 532.170.

CITTADELLA F [redacted] Giulio Cesare [redacted] camera [redacted] cucinino bagno ripostiglio cantina [redacted] L. [redacted] milioni [redacted]. 519.260 - 532.170.

CITTADELLA G v. dei Mille [redacted] monolocale con cucinotto e bagno ascensore L. 20 milioni dilazioni. [redacted]. 519.260 - 532.170.

CITTADELLA H [redacted] Adriano liberi monobilocali eleganti in [redacted] casa ogni comfort ottimo investimento. Tel. 519.260 - 532.170

CITTADELLA I libero [redacted] San Secondo [redacted] ra cucina bagno ristrutturato L. [redacted] milioni. Tel. 519.260 - 532.170

CITTADELLA L corso Traiano libero [redacted] tinello cucinino bagno ingresso cantina L. 35 milioni. Tel. 519.260 - 532.170

CITTADELLA M villa bifamiliare a Chieri nuova costruzione 2 alloggi indipendenti [redacted] salone [redacted] camere [redacted] biservizi biingressi taverna lavan[redacted] giardino L. 350 milioni permute dilazioni. [redacted] 519.260 - 532.170.

COLLEGNO adiacenze corso Francia [redacted] recente signorile 2 camere, tinello, cucinino, servizi, molto ampio. Grimaldi, [redacted].

COLLEGNO Borgata Paradiso costruzione 1974 libero [redacted] tinello [redacted] bagno molto ampio. [redacted]. 411.0138.

COLLEGNO [redacted] signorile costruzione recente saloncino 3 camere cucina doppi servizi vende Sarim [redacted]. Tel. [redacted]

COLLEGNO zona Villaggio Fiorito vendo casa [redacted] ristrutturata disposta su 2 [redacted] vendita frazionata. Tel. [redacted].6423.

COLLINA in villa signorile nuova costruzione alloggi liberi mq 200 250 con giardino privato garage [redacted]. Mutuo. Centro [redacted] re, tel. 696.3174 - 696.6415.

CONSULEDILE 533.322 vende in [redacted] decoroso [redacted] Cossila 21 (corso Belgio) 1-2 [redacted] cucina [redacted] da 12 [redacted].

[redacted] Belgio, via Oropa [redacted] vendiamo ultimi [redacted] alloggi camera, cucina, wc [redacted]. Prezzo molto [redacted]. Immobili [redacted] tel. 585.635.

CORSO Corsica [redacted] recente signorile 4° piano 2 camere tinello cucinino servizi [redacted] mq) 73 milioni. Grimaldi 506.464.

CORSO Dante in [redacted] d'epoca [redacted] libero alloggio 4 camere cucina termo bagno doppio ingresso. Tel. 543.534 Savio.

CORSO Grosseto angolo Borgaro stessa di[redacted]sa piano rialzato camera tinello cucinino 30 milioni; 2 camere tinello cucinino 42 milioni. Ausia 596.607 - 597.774.

CORSO Grosseto attico libero ingresso salone camera tinello cucinino servizi terrazzo 30 mq balcone cantina. Tel. 968.2903.

CORSO GROSSETO

libero signorile piano [redacted] 2 camere tinello cucinino ingresso bagno L. 79 [redacted] 500 mila dilazionabili. Tel. 585.[redacted] Crimea.

CORSO LECCE LIBERO

[redacted] 2 camere tinello [redacted] ingresso bagno casa signorile piano alto vendiamo. Telefonare 542.312.

[redacted] presso libero signorile camera cucina [redacted] servizi box Oderda vende, telefonare 596.421

CORSO MONTECUCCO

[redacted]nte soggiorno camera cucina abitabile servizio. Tel. Ga[redacted].

[redacted] Peschiera libero termo ascensore 5° [redacted] saloncino 2 camere tinello cucinino servizi 118 milioni. Grimaldi 506.464.

CORSO Potenza appartamenti liberi ed occupati, volendo abbinabili, a partire da 12 milioni. Dilazioni. Tecnokasa 545.682

[redacted] Racconigi libero: ingresso [redacted] bagno termo centrale, 34 milioni dilazionabili. Tecnokasa, [redacted] 545.682.

CORSO Regina [redacted]. Donato bellissimo alloggio libero: 2 camere cucina, L. 78 milioni. Telefonare [redacted].

CORSO [redacted] Uniti [redacted] prestigioso [redacted] 220 mq salone 4 camere tripli servizi box. Telefonare 729.402.

CORSO STATI UNITI

angolo via Morosini [redacted] 1° piano vendiamo 3 camere cucina bagno [redacted] uso ufficio. Tel. Meccase 533.025.

CORSO Tassoni [redacted] c. Regina libero signorile 3 camere cucina servizi termoascensore spazioso. [redacted].725 - 547.470.

CORSO TRAIANO 77

8° pian[redacted] panoramicissimo vendiamo 2 camere tinello servizi molto spazioso. Tel. Meccase 533.025.

[redacted] TRAIANO

angolo corso [redacted] cupati alloggi [redacted]centissimi di 1-2-3 [redacted] tinello servizi. Tel. Meccas[redacted] - 546.439.

CORSO Unione Sovietica [redacted] vendo alloggio [redacted] mq 90 più terrazzo [redacted] ufficio [redacted] L. 85 milioni. Tel. 364.491.

[redacted] UNIONE SOVIETICA

243 [redacted] libero panoramico 7° piano camera tinello cucinino servizi. [redacted]. Meccase [redacted].

CORSO Vercelli [redacted] libera ristrutturata con [redacted] interni L. 18 milioni 500 mila. Tel. [redacted]

CORSO VERCELLI

vendo liberi [redacted] appartamenti stessa [redacted] posti [redacted] saloncino, [redacted] camera, cucina, [redacted] e cantina. [redacted]lonare 5[redacted].

CRIMEA A 585.801 libero San Salvario (via Campana) molto spazioso salone [redacted] camere tinello cucinino ampio bagno vetri a cattedrale, L. 125 [redacted]ni, ampie facilitazioni [redacted] pagamento

[redacted] B 585.801 [redacted] adiacente [redacted] (Parella) camera cucina ingresso bagno ripostiglio L. 48 milioni dilazionabili.

CRIMEA C 585.801 libero [redacted] Rita spazioso camera tinello cucinino [redacted] rimesso a nuovo L. 53 milioni mutuo e dilazioni.

CRIMEA D [redacted] libero Madonna di Campagna cam[redacted] ingresso bagno rimesso a nuovo L. 37 milioni dilazionabili.

CRIMEA E 585.801 libero Lungo Po Antonelli signorile camera tinello [redacted] ingresso bagno piano [redacted] mutuo e dilazioni.

CRIMEA F 585.801 libero presso corso Dante spazioso 2 camere cucina ingresso bagno L. 47 milioni meno mutuo e [redacted].

CRIMEA G 585.801 libero via Cardinal Massaia spazioso 2 camere [redacted] cucinino [redacted] gresso bagno L. 75 milioni [redacted].

CRIMEA I libero presso piazza Barcellona signorile d'epoca 2 [redacted] cucina ingresso bagno L. 50 milioni dilazionabili.

CRIMEA L 585.801 libero corso Fiume [redacted] pio ingresso salone 2 camere bagno doppi vetri elegantemente ristrutturato uso [redacted].

[redacted] 585.801 [redacted] Pronda (Grugliasco) recente signorile [redacted] portineria 2 [redacted] tinello [redacted] ampio bagno ripostiglio 2 terrazzi mq 80 mutuo residuo.

[redacted] (corso Galileo Ferraris) in [redacted] d'epoca signorile 2 [redacted] cucina bagno Centro Immobiliare. Tel. 696.6415.

CROCETTA (corso [redacted] Umberto) libero in casa d'epoca piano alto [redacted] camere cucina servizi Centro Immobiliare. Tel. 696.3174.

CROCETTA [redacted] in casa d'epoca [redacted] luminoso [redacted] camere cucina abitabile [redacted] L. 135 milioni. Tel. 441.027 - 442.261.

CROCETTA libera [redacted] casa d'epoca soggiorno 2 camere cucina [redacted] o studio [redacted]. Tel. 541.838.

CROCETTA via Gioberti libero 2 camere cucina servizio particolare 27 [redacted] 500 mila. Grimaldi 506.464.

ECCEZIONALE occasione corso Vigevano 8, [redacted] camere cucinotta, ingresso bagno libero [redacted] milioni. Consuledile 533.[redacted].

[redacted] vendesi [redacted] nuova [redacted] alloggi 300/400 mq giardino mq 4000. Box auto permute. Dilazioni. Tel. Seir 445.568.

ESIM

a Cavoretto villa occupata bifamiliare composta [redacted] 2 alloggi di soggiorno 2 camere cu[redacted] servizi e 2 [redacted] tinello cucinino, ampio giardino agevolazioni. Tel. 512.012.

ES[redacted]

a Volpiano stessa casa da impresa alloggi [redacted] soggiorno 2 [redacted] cucina biservizi box mutuo contanti agevolazioni. Tel. 512.012

ESIM

corso Traiano 9° piano occupato costruzione [redacted]o soggiorno [redacted] tinello [redacted] servizi 35 milioni più 17 milioni dilazionabili. Tel. 512.012

[redacted]

libera [redacted] Viotti (Cavoretto) villa prestigiosa recente ampio alloggio padronale [redacted] loggio custode parco. Tel. 512.012.

ESIM

[redacted] Settimo nuovissimo in palazzina soggiorno 2 camere cucina servizi [redacted] tuo permute dilazioni. Tel. 512.012.

ESIM

libero Croc[redacted] uso ufficio o abitazione 2 camere tinello cucinino servizi. Tel. 512.012.

[redacted]

libero [redacted] via [redacted]. Polo luminoso ingresso [redacted] studio [redacted] camere [redacted] cucinino [redacted]. Telefonare 512.012.

ESIM

libero corso C[redacted] recente 3 camere cucina servizi termo [redacted] dilazioni. Tel. 512.012.

[redacted]

libero Mirafiori signorile [redacted] panoramico [redacted] 3 [redacted] cucina biservizi giardino condominiale mutuo agevolato dilazioni. Tel. 512.012.

[redacted]

libero Parella panoramico 2 [redacted] cucina servizi agevolazioni mutuo. Tel. 512.012.

[redacted]

[redacted] signorile presso [redacted] Monte Vecchio soggiorno 2 camere cucina servizi perm[redacted]. Tel. 512.012.

ESIM

libero San Salvario recente signorile [redacted] camere cucina biservizi dilazioni. [redacted]. 512.012.

[redacted]

libero via Tiziano signorile [redacted] piano alto 2 [redacted] tinello cucinino servizi dilazioni permute. Tel. 512.012.

[redacted]

grande [redacted] Giulia soggiorno [redacted] camere cucina [redacted] a soli L. [redacted] milioni dilazionabili. Tel. 512.012.

[redacted]

via Monastir in casa [redacted] rialzato ampio camera tinello [redacted] completamente ristrutturato L. [redacted] milioni. Tel. [redacted]

EUROCASE A 546.748 libero corso De Gasperi [redacted] camere cucina servizi 6° piano [redacted] scensore casa mediosignorile facilitazioni pagamento

[redacted] B 545.642 [redacted] corso Cosenza 2 camere tinello cucinino servizi spaziosissimo casa recente facilitazioni.

EUROCASE C 545.642 libero Parella (via Zumaglia) camera tinello angolo cottura suffi[redacted] milioni [redacted]ate.

EUROCASE D 531.[redacted] Varaita (Lingotto) 3 camere cucina [redacted]izi termoascensore 2 [redacted]rà facilitazioni pagamento

EUROCASE E 546.748 libero M. Campagna 2 camere tinello cucinino servizi termoascensore spaziosissimo [redacted].

[redacted] F 558.387 libero via Cibrario 4 [redacted] cucina 120 mq [redacted]to interno cortile [redacted] mutuo e dilazioni.

EUROCASE G 531.003 libero corso Sebastopoli [redacted] camere cucina [redacted] servizi box auto termo ascensore facilitazioni.

FAILLA & BERTINETTO Barriera Milano in casetta: 2 camere cucina servizi cantina, affare 2[redacted]. Telefonare 741.2874.

[redacted]

[redacted] angolo via Mazzini in [redacted] ristrutturato nello [redacted] negozi e alloggi 1-2-3-4 camere servizi. Mutuo e dilazioni. Telefonare [redacted].

[redacted] 5767 [redacted] Pozzo [redacted] Antonino recente [redacted] alto 3 camere [redacted] cucinino bagno cantina con mutuo.

[redacted] vende libero precollina [redacted] dei Tadini alloggio su [redacted] piani [redacted] mq terrazzi giardino privato box.

[redacted] corso Turati [redacted] golo corso Sommeiller 6° piano 3 [redacted] cucina doppi [redacted]zi cantina mutuo.

[redacted] 5767 [redacted] libero [redacted] corso Traiano corso [redacted] 3 camere cucina doppi [redacted] mutuo.

[redacted] 5767 vende libero via Valentino Carrera minialloggio camera cucina servizio doccia 23 milioni 800 mila dilazionabili.

[redacted] 5767 [redacted] libero corso Regina adiacente via Bossi monolocale soppalcato adatto anche uso ufficio 31 milioni.

G.E.A. vende alloggio zona Aeronautica Collegno [redacted] camere tinello cucinino e servizi L. 80 milioni. Tel. 519.939 - 541.464

GIARDINI Reali adiacenze attico signorile salone [redacted] camere tinello cucinino abbinabile altro alloggio mq 55 vendo. Tel. 530.294

G[redacted] vendesi [redacted]gante villa uni volendo bi[redacted], 1000 mq giardino, richiesta 200 [redacted]. Tel. 885.747 ore 9-15

GRUGLIASCO libero recentissimo signorile saloncino 2 grandi camere cucina abitabile bagno. Tel. 749.7637.

GRUGLIASCO [redacted] nuova bifamigliare alloggi [redacted] ingresso 2 [redacted] salone cucina servizi [redacted] tavernetta [redacted]nsarda seminterrato di [redacted] mq. Il Portico, tel. 872.384.

HOLDING [redacted] costruzione [redacted] ottimamente inserito mq 87 [redacted] 2 camere tinello cucinino [redacted]izi. Tel. 588.288.

IFIM

liberi ed [redacted] centralissimo via Stampe[redacted] in stabile d'epoca ristrutturato [redacted] parti [redacted] soggiorno 2-3 camere servizi [redacted] ristrutturare. [redacted]. 515.582.

IFIM

liberi Vinovo (centro) tre appartamenti di due camere cucina servizi caduno in prestigiosa villa d'epoca, giardino condominiale, dila[redacted]ni e/o permute. [redacted]. 748.718 - 741.2834.

IFI[redacted]

libero Cascine Vica prestigioso appartamento di [redacted] cucina doppi servizi volendo [redacted] doppio mutuo dilazioni. Tel. 748.718 - 741.[redacted].

(continua)

DEDICATO A CHI LAVORA.
[redacted] TL [redacted] BEDFORD [redacted]
25% DI SCONTO
SUL [redacted]

Bedford riduce il costo del denaro: da oggi chi acquista un veicolo della gamma Bedford TL [redacted] TM può usufruire del 25% di riduzione sul tasso degli interessi.

Bedford TL [redacted] Bedford TM: autocarri da 70 a 440 quintali di P.T.T.

BEDFORD GENERAL MOTORS GM

Li trovi a:
MARENE (CN) - V.A.M.P. - VIA MARCONI, 86
MONCALIERI (TO) - V.I.P. - STRADA CARPICE, 4
SILVANO D'ORBA (AL) - F.LLI DE LORENZI - LOCALITA' CARAFFA, [redacted]

OROSCOPO OGGI

di Raffaella Girardo

ARIETE (21 marzo - 20 aprile)

preannunciano contrasti negli interessi anche lievi e breve durata. qualche difficoltà con i colleghi e conoscenti per qualche inteso, possibili per taluni gravi conflitti i superiori. anche contrasti di legale: fratricidi se volete riuscire.

TORO (21 aprile - 21 maggio)

Giove e Venere vi garantiscono successo lavoro e negli affetti. La giornata presenta piena grande generosità d'animo e bontà, le vi circondano saranno benevolmente influenzate. Per le persone coniugate si maggiore coerenza ed.

(22 maggio - 21 giugno)

A parte i problemi di tipo affettivo che con po' di pazienza riuscirete mente a sistemare, la Luna vi aiuta per il resto a mettere in evidenza i lati positivi della vostra personalità permettendo riavviare un rapporto sospeso di amicizia. Per alcuni le aspirazioni professionali stanno per avverarsi. Positivi gli investimenti e validi guadagni.

(22 giugno - 22 luglio)

Un po' di agitazione nel corso della giornata dovuta a difficoltà di lavoro, attenti a non lasciarvi prendere la mano dalle depressioni. Siate riflessivi e riuscirete a governare una certa situazione che, se ben portata a termine, vi procurerà non pochi vantaggi. Qualche noia affettiva presto superabile.

LEONE (23 luglio - 22 agosto)

Avete doti eccezionali non comuni, usate quindi il vostro raziocinio evitando colpi di testa che in agguato potrebbero nuocervi impedire un do di lavoro: carriera brillante ma non dimenticate che niente è eterno, attenzione a certe imbrigliate sentimentali.

(23 agosto - 22 sett.)

di vincere una certa predisposizione comando che in questo periodo state attuando con colleghi e collaboratori. Il dispotismo può procurarvi non poche noie in una situazione già poco per quanto concerne Prudenza e riflessione vi aiuteranno, con calma, a venirne fuori. Buono l'amore.

BILANCIA (23 sett. - 22 ott.)

La giornata sarà tutto positiva per quanto riguarda il lavoro, più riservati ed adottate po' di filosofia con i vostri superiori. Cercate di mostrare un carattere po' più simpatico non solo nell'ambito lavorativo ma anche in famiglia. Riuscirete a dipanare un nodo.

(23 ott. - 22 nov.)

Evitate giudizi affrettati vi circondano: non in infatti elementi per giudicare. Mercurio vi favorirà inoltre nella ricerca di soluzioni adeguate a problemi . In amore siate canti verso la famiglia dovreste dimostrarvi più affettuosi e solleciti.

(23 nov. - 21 dic.)

In giornata non riuscirete a concludere quasi nulla, quindi di programmi intensi perché non a rispettarli. Piuttosto impegnatevi per portare a termine quanto avete ancora in sospeso. siate meno possessivi ed imponetevi maggiore prudenza nel fare le vostre osservazioni.

(22 dic. - 20 genn.)

Giornata decisamente per voi: segnatevi fin d'ora una certa inerzia e puntate vostra attenzione su po- più: più tanto riuscirete a . Nel lavoro riuscirete, inoltre, a concludere molto mentre negli ne farete fin troppa di confusione.

(21 genn. - 18 febbr.)

Giornata particolarmente positive il lavoro, e socievoli i rapporti con i colleghi. Una certa tendenza letteraria, ben sfruttata, si potrebbe portare intellettuali. Positivo il periodo per i : per chi ha relazioni extra-coniugali, momenti molto buoni importanti sia in famiglia che fuori.

PESCI (19 febbraio - 20 marzo)

Usate tutte le forze di cui disponete, in questo sono realizzabili speranze ambizioni: lasciatevi influenzare da tenta di consigli; seguite, invece, i vostri istinti. Un problema di salute recherà qualche disturbo momentaneo.

KOKY

Lettere dei lettori

Il Genoa di risparmi

Può anche darsi che il Genoa salvi. Ma anche in questo caso, il prossimo campionato continuerà a rappresentare noi poveri tifosi rossoblù in braghette tela, perché il presidentissimo a vita, signor Renzo Fossati, a un calciatore di valore lo vende. Così fa dai tempi Gigi Meroni. Se la squadra potesse disporre dei giocatori caduti negli ultimi anni (Pruzzo, Damiani, Turone, Nela e via discorrendo) potrebbe essere in lizza per lo scudetto. Noi tifosi siamo buoni per gremire gradinata «Nord» e portare danaro fresco alle casse sociali. Ma non godiamo di alcuna considerazione.

Propongo che, quando decide di vendere un giocatore importante, sia fatto referendum fra i tifosi, e basta con la tattica sparagnina. Siamo anche disposti a tassarci. Qualunque cosa, purché vengano campionati nei quali non ci si trovi sempre con l'acqua alla gola. Strano, poi, che il signor Fossati abbia floridi bilanci nelle sue attività personali (edilizia, auto) e vada a bagno nella gestioni genoane.

Ora siamo arrivati al punto di chiedere il miracolo: giocatori rossoblù alla Madonna della Guardia per implorare la salvezza. Morale: visto che non ci aiuta nessuno (nemmeno il «presidentissimo») ci pensi Iddio. Non siamo al grottesco?

M. T., Genova

Gli «stranieri» anche in politica

vengano Bonlek, Platini, altri illustri giocatori a migliorare lo spettacolo calcistico italiano. Ma non si potrebbe adottare lo stesso sistema per altri e più importanti settori della italiana? Faccio qualche esempio. Ingaggiare in Giappone per l'Italsider che perde 1500 miliardi l'anno. Assumere in Francia burocrati più efficienti, quelli che la scuola amministrativa parigina sforna successo. Amburgo potrebbe fornirci presidente porto di Genova.

Ovviamente, vi «ingaggi» che presentano impossibili: trovare all'estero, per esempio, un segretario della dc che abbia almeno vaga somiglianza con De Gasperi?

M. D.? Asti

La radio nevrotica

Sono anziana insegnante e, stando molto in casa, ascolto molto la radio. Mi stupisce vengano sbrigativamente i cosiddetti «ospiti» chiamati, fa per dire, ad «arricchire» certe trasmissioni. Sono persone qualificate che vengono comandate a bacchetta. «Adesso interviene lei, faccia presto, abbiamo ancora pochi secondi», è una intimazione che ricorre con particolare frequenza. Forse gli «ospiti» hanno un compenso e per loro sta bene, un certo disagio si insinua in chi ascolta.

si potrebbe dare più spazio a persone che pure, in quanto «esperti» della materia trattata, possono dire cose interessanti dover concludere un discorso con la velocità di linguaggio di Sandro Ciotti? In inverno, quando ci sono le gare di sci, c'è un emblematico. Il radiocronista Ettore Frangipane, che parla di gare sci fine del Giornale (rete 2) 13,30, è costretto in pochi secondi e, poverino, getta sul microfono diluvio parole. Non si potrebbe ridurre un programma, ma renderlo meno nevrotico e più gradevole?

E. M., Vicenza

CINEMATOGRAFI

FUORI CITTA'

ALMESE
SADA: Patrik.

AVIGLIANA
CORSO: I carabbinieri.

BORGARO
ROYAL: Spiaggia di sangue.

BUSSOLENO
NARCISO: I miracoloni.

CASELLE
ROMA: U-Boot 96.

CARMAGNOLA
LUX: Eccezzzionale... veramente. Non vist.
MARGHERITA: Anni piombo. Non .
SPLENDOR: La del Vist. 14.

CARAVINO
IL SALOTTO DEL depravato del piacere.

CASTELLAMONTE
SOCIALE: Rischi, rischissimi, praticamente i

CIRIE'
CATALANO:
ITALIA: n. 2, C. Bronson, J. Insano. Techn. Vist. 18.
NUOVO: La poliziotta a New York, E. Fenech, A. . Techn. Non vist.

CUMIANA
NUOVO MODERNO: Sbullato, guasto, completamente fuso.

CHIUSA S. MICHELE
GLORIA: L'urlo di Chen terrorizza anche l'Occidente.

CUORGNE'
PERONA: I di Eccezzzionale... mente.

GASSINO
: vita accanto al cimitero.

GIAVENO
SAN LORENZO: Atmosfera zero.

LANZO
CATALANO: Il tempo delle

LEINI'
: Rischi, rischissimi, praticamente in mutande.
ITALIA: Eccezzzionale... veramente, Diego Abatantuono. Non vist.
SUPERGA: L'invincibile Ninja, F. Nero.

NONE
EDEN: Attacco alla piattaforma Javelier.

ORBASSANO
MODERNO: Rischi, rischissimi, praticamente

PIANEZZA
NUOVO ORFEO: Il tempo delle mele.

PINEROLO
HOLLYWOOD: Brivido caldo.
ITALIA: Nessuno è perfetto.
PRIMAVERA: La signora della porta
NUOVO: Buddy-Buddy.
Banana Joe.

ROSSASCO
SAN GIORGIO: 1997 fuga da New York.

RIVAROLO
comandamenti.

S.
CENTRO CULTURALE GOBETTI: gro non troppo. Ore 20,45; 22,30.

SETTIMO
BECCARIS: Lilli e il vagabondo.
MODERNO: l'amore?
Pierino colpisce ancora.

SUSA
CENISIO: mio, bellezza mia.
CIVICO: Storia di ordinaria . Vist.

TROFARELLO
DAVIDE: e

VALPERGA
il tempo delle

VENARIA
SUPERCINEMA: Caduta degli angeli ribelli.
DANTE: eguale.

VOLPIANO
ITALIA: Giallo napoletano.

CIRCHI

ORFEI presenta il meraviglie. Tutti i giorni 2 spettacoli: 16,30-21,30. Festivi 3 spett. 14,45; 17,30; 21,30. Parco della Pellerina. 756.813. Improrogabilmente fino al 30 maggio.

RITROVI

BAGATELLE (str. Cavoretto 2): 21.
ARLECCHINO: ore 21 .
BELLE ARTI: ore 15,30-21 liscio.
CLUB 84: ore 15,30-21 danze.
DU PARC: ore 21 Roby e i Gentlemen.
: ore 15,30-21 Il Quadrifoglio.
FARO: ore 15,30-21 Rommy.
FORTINO: ore 15,30 ingresso libero; ore 21 liscio, orch. Rocky e .
: 15,30 pomeriggio dell'amicizia; 21 ore e tombola tempo libero.
21 danze.
LE DANZE (v. S. Massimo , 830.775): 21 orchestra Avanida.
ore 21 Bal Musette e ballo tradizionale.
MASSAUA: 21 Exodus.
15,30-21 Five Penny.
PRINCIPE: ore 21 Nuccio Nicosia.
21 La Riforma.

- - ore 22 orchestra T.N.T.
(S. Tommaso 16, t. 546.207).
MINICABARET (t. 613.660).
- Piano Bar (via P. Micca , tel. 540.854): la 21,30 anche periodo estivo.
SAN GIORGIO - Valentino Ristorante Danze: orchestra Dino Novara.
SHAKER PIANO BAR (C. 3, tel. 532.492): Luciano, Krystyna, Galfino.
SHAKER DISCOTECA: (C. 3); (Sacchi 16): ore 21.

GALLERIE E

ANTICA (L') . Volta 9, t. 515.834): incisioni XV al XVIII colo.
ARTE CENTRO - QUAGLINO: Albano Marcelli e Roberto Spreghini.
CLUB (via Brofferio 3): Ponzio IV.
ARTENOVECENTO (v. Cristina 67): P. Frosecchi.
(v. C. Alberto 24, , 532.662): Ottocento: C. Poltini.
BODDA (v. Cavour 28): Paesaggi, nature morte, battaglie 600-700. 1° piano 800 e antiquariato.
DORIA: pittori 800-900.
EMMEDUE (Re Umberto 10): Maestri .
GRAFICA 13 (c. Casale 307, 890.048): Campigli e De Chirico.
G. - SALZBURG: fino al 28 maggio opere Elio Depaoli e Georg Loewit.
LA ROCCA: 82 Sport Ball.
LA CONCHIGLIA: Evangelista Rinaldi.
(v. a 4, t. 832.075): opere maestri figurativi).
LOSANO - Pinerolo (v. d'Usseaux 1, tel. 0121/73.556): Gigi Morbelli.
PORTICI (885.476): P. Verderone, miti e leggende. 15,30-19,30.
SALA DELL'ACCADEMIA ALBERTINA (via Accademia Albertina 6): «Gaudenzio Ferrari e la sua scuola. I cartoni cinquecenteschi dell'Accademia Albertina». promossa e organizzata dagli assessorati alla Cultura della Regione Piemonte e della Provincia di Torino e dall'Accademia Albertina di Belle Arti Torino, fino al 30 maggio 1982. Ingresso . Orario di apertura 9-12; 15-19. Tutti i giorni escluso il lunedì.
SALUZZO: «6° mercato nazionale dell'antiquariato», dal 1° al 23 maggio, orario feriale 15-20,30, sabato 10-12,30 e 15-23; domenica 10-12,30, 15-20,30.
SPIRALI (via Arsenale 35, t. 537.448): Manaresi Paolo, acquaforti.
3A (v. Maria Vittoria 18): Renato Guttuso. Le muse, opere grafiche.

ASSOCIAZIONE PIEMONTESE GALLERIE ARTE

Alfredo Beltrame.
A.I.C. (877.857): G. Figliuzzi, personale.
personale di Cesare Bruno.
BERMAN (v. Arcivescovado 9): le miche di Lenci e Esseri.
CITTADELLA: (v. Berrola, 31) Lobalzo, Pasquini, Tallano.
DAVICO: Luigi Nervo sculture.
: Attilio Gigli, fotografie.
FOGLIATO (Marzini 9): F. Zuccarello.
GISSI (p. Solferino 2): personalità dell'arte contemporanea, olii e grafica.
personale Pietro Zucco-.
LA PARISINA: Riccardo Cordero, 16-20.
LE IMMAGINI: Romano Campagnoli.
: Arte primitiva: Africa Nera, Indonesia, Melanesia.
LA - Asti: Pippo Bonanno, inaugurazione.
LA BUSSOLA (via Po, ; personale di Guido Boris:
(corso Cairoli 12 - tel. 877 344): René Thomsen.
SANT'AGOSTINO (via S. Agostino 8, tel. 535.963): maestri '800 e .
SAN GIORS: Biagio Garlisi.
VIOTTI: Esther .

MUSEO DELLA MARIONETTA (via S. Teresa 5): ore 10-12; 15-18
NAZIONALE (Palazzo Chiablese): film da rivedere: ore 18 e 21,15 pistole massacro Passo) di Lewis Foster con John Payne, Gail Russel, Sterling Hayden (Stati Uniti 1949, colori, minuti 90).

INFORMITALIA

ISTITUTO NAZIONALE INFORMAZIONI

CONTROLLI - INDAGINI - INFEDELTA' ESITO ASSICURATO

Corso Vittorio Emanuele II, 107
Torino
Telef. 511.024 - 538.682

ECONOMICI

19 Vendita alloggi

[redacted]
libero corso G. Sella anche uso studio 2 camere tinello cucinino servizio d[redacted] [redacted] permute. Tel. 748.718 - 741.2834.

IFIM
libero Crocetta adiacente isola pedonale prestigioso 2 [redacted] 5 camere cucina [redacted] servizi[redacted]finiture. Tel. 515.582

IFIM
[redacted] Crocetta via [redacted] Polo [redacted] [redacted] d'epoca 2 camere tinello cucinino bagno 60 milioni. Tel. 515.582.

IFIM
[redacted] Mirafiori in stabile recente decimo piano soggiorno 3 camere cucina [redacted] prezzo [redacted]e. Tel. 515.592.

IFIM
libero pressi piazza Bernini piano alto in casa signorile due camere cucina servizi dilazioni e/o permute. [redacted]. 748 718 - 741 2834.

IFIM
libero pressi corso Monte Grappa anche [redacted] studio camera tinello cucinino[redacted] dilazioni e/o permute. Tel. 748.718 - 741.2834

IFIM
libero pressi piazza Carducci prestigioso attico di salone [redacted] [redacted] cucina servizi tripli ampio terrazzo dilazioni e mutuo. Tel. 748.718 - 741.2834.

[redacted]
[redacted] precollina Moncalieri Testona in prestigiosa villa ottocentesca[redacted] con parco appartamenti [redacted] salone 2/4 camere cucina 2/3 servizi box auto. Tel. [redacted].

IFIM
libero Santa Rita ampio tre camere tinello cucinino bagno. Tel. 51[redacted].582

[redacted]
libero [redacted] Don [redacted] camera [redacted] bagno posto auto L. 45 milioni. Tel. 515.582.

IFIM
libero [redacted] Stadio prestigioso appartamento di tre camere tinello cucinino servizi mutuo dilazioni [redacted]. 748.718 - 741.[redacted]

[redacted]
occupato corso Rosselli ottimo investimento camera tinello cucinotta servizio, dilazioni. Tel. 748.718 - 741.2834

IMMOBIL [redacted] Aeronautica via Vipacco vende ampi 1-2 [redacted] [redacted]ello cucinino bagno [redacted]sibilità box. Tel. 515.346 - 548.281

IMMOBIL 4 Lgo Cibrario vende in casa d'epoca salone 5 camere cucina ingresso bagno riscaldamento. Tel. 548.281 - 515.346

IMMOBIL [redacted] vende [redacted] Giacinto Collegno in casa ristrutturata nelle parti comuni 1-2 camere cucina servizi. Tel. 515.346

[redacted] vende in stabile alloggi ultimati [redacted] riscaldamento singolo [redacted] servizi [redacted] mila al mq pagamenti 40% in contanti 60% mutuo fondiario Poirino frazione Marocchi via Tetti Nuovi fronte chiesa. Persone in cantiere anche sabato e domenica. Tel. 945.0910

IPI A 511.382 vicinanze piazza Omero, piano alto soggiorno 4 camere cucina doppi servizi ingresso box auto

IPI 511.382 zona Moncalieri Borgo San Pietro, recente costruzione 3 camere tinello cucinino doppi servizi ingresso

IPI 511.382 libero nel 58 Mirafiori 3 camere, cucina bagno ingresso terrazzo box

IPI 511.382 Madonna del Pilone camera cucina, servizio ingresso 17 milioni 500 mila

IPI 511.382 vende provincia di Alessandria posizione incantevole, splendida villa recente costruzione completamente arredata dotata di tutti i comfort, giardino, campo da tennis illuminato, campo da bocce più 8000 mq di terreno circa

ITALCASE propone libero Mirafiori Nord recente soggiorno 3 camere tinello cucinino dilazioni permute. Tel. 500.312.

ITALCASE propone libere in Vinovo zona residenziale nuove ville uni o bifamiliari mutuo [redacted] o permute [redacted] [redacted] 395

ITALCASE [redacted] [redacted] Mirafiori [redacted] recente saloncino 3 [redacted]mere cucina biservizi e [redacted] dilazioni pagamento. Tel. 506.398.

LA LOGGIA centro garage interno cortile ampio passo carraio 5 posti auto con annesso piccolo magazzino. [redacted] 8767

LA LOGGIA Perri vende in zona residenziale villa quadrifamigliare con magazzini in blocco o frazionata. Tel. 606.0288

[redacted] libero in palazzina di nuova costruzione saloncino 2 camere cucina guardaroba 130 mq box mutuo. Tel. B.I.T. 532.554.

LEINI' ottimo investimento alloggi [redacted] 1-2-3 camere cucina bagno garage terreno, da [redacted] [redacted], dilazioni. Telefonare 920.0275.

LIBERA palazzina pressi [redacted] Bengasi adatta attività artigianali e commerciali vendesi o affittasi. seminterrato luminosissimo di mq 177; [redacted] rialzato [redacted] di [redacted] 188; piano 1° appartamento di salone, pranzo, 3 letti cucina, lavanderia, tripli servizi, mq 225. Forte mutuo al 16.50%. Appia Anna 537.222

LIBERI 1-2-3 camere cucina [redacted] [redacted] abbastanza recente semicentrale, ottimo [redacted] [redacted] Casamercato [redacted].38 05.

LIBERO adiacente corso Dante camera e cucina spaziosa a L. 25 milioni [redacted] contanti [redacted] milioni 300 mila. Tel. 519.017.

LIBERO [redacted] piazza Bernini due camere [redacted] servizi mansarda[redacted] termo [redacted] 32 [redacted] 500 mila dilazioni. Tel. 547.470

[redacted] [redacted] [redacted] Toscana luminoso camera [redacted] cucinino [redacted] L. 38 milioni 500 mila. Tel. 441.027 - 442.261

LIBERO adiacenze piazza Sabotino (via Crissolo) camera tinello cucinino bagno [redacted] milioni dilazioni. Maiora 756.625.

LIBERO adiacente [redacted] Pitagora [redacted] tinello cucinino bagno piano rialzato 52 milioni dilazioni. Maiora 749.5989.

LIBERO Barriera Milano via Sponlini [redacted] camere tinello cucinino servizi piano alto ottimo prezzo. Tel. Eurocase 513.748 513.725.

LIBERO Borgo S. Paolo 2 camere cucina bagno 1° [redacted] [redacted] L. 63 milioni [redacted] 411.4178

LIBERO corso Giambone vendo spaziosissimo [redacted] camere cucina servizi e posto auto [redacted] no rialzato a prezzo ultra vantaggioso. Orlandini 353.900

LIBERO Lungo Dora Napoli camera cucina servizi 25 milioni sufficienti 10 milioni [redacted] il resto rate. Tel. Eurocase 547.470 513.725

LIBERO Mirafiori [redacted] [redacted]ere cucina servizi posto auto da ristrutturare 60 milioni pa[redacted]to facilitato. Eurocase 513.748 513.725.

[redacted]ERO
[redacted] Testona 2 camere tinello cucinino ingresso servizi volendo box. [redacted]. Savim 595.200.

LIBERO
piazza [redacted] prestigioso [redacted] camera tinello cucinino bagno. Tel. Gal 837.802

LIBERO pressi corso Traiano 2 camere tinello cucinino servizi [redacted] recente mq 85. [redacted]tuo permute. [redacted]. 353.162 353.898

LIBERO
privato vende casa signorile largo Turati alloggio o ufficio 2° piano mq 130 mutuo 5%. Condizioni tel. ore ufficio 539.178 - 548.827.

LIBERO S. Rita via Saliceto camera tinello cucinino servizi 46 milioni dilazionabili. Telefonare Eurocase 547.470 513.725.

LIBERO signorile corso Agnelli salone [redacted] camere tinello cucinino doppi [redacted] e box auto. Minimo contanti e dilazioni. Tel. Immobiliarstoro 549.761 - 553.204

LIBERO
subito c. U. Sovietica soggiorno camera tinello cucinino servizio. Tel. Gal 837.802

LIBERO
subito adiacente c. Monte Cucco soggiorno camera cucina piano alto. Tel. Gal 837.802.

LIBERO vendo a Vinovo in palazzina nuovissimo [redacted] camere cucina giardinetto garage riscaldamento autonomo mutuo. Tel. 678.362.

[redacted] [redacted] Lima (corso Sebastopoli) salone 3 camere tinello cu[redacted] [redacted] bagni ripostigli mq 150 e ampio box. Tel. [redacted].

LIBERO via Sansovino recente ampio: 2 camere cucina bagno ampi balconi, [redacted] milioni e mutuo fondiario. Athena, tel. 885.307.

LIBERO vicinanze corso Francia via Digione 5 [redacted] cucina e [redacted] a soli 87 milioni Orlandini 353.900

LIBERO vicinanze piazza Rivoli in casa d'epoca 2 camere [redacted] cucinino [redacted] L. 71 milioni 600 mila. Tel. 441.027.

LIBERO [redacted] corso Cinè uso ufficio [redacted] [redacted] 2 camere cucina salone bagno cantina ascensore. [redacted] ufficio 532.561.

LIBERO [redacted] [redacted] [redacted] recente ingresso 2 camere tinello cucinino bagno cantina il portico vende. [redacted]. 872.384 - 873.418

LIBERO [redacted] Siracusa [redacted] 10° piano: saloncino 2 camere tinello cucinino bagno, L. [redacted] milioni. Appia Anna 537 [redacted]

[redacted] via Foligno [redacted] camere cucinotta [redacted] termo ascensore casa del '65 34 [redacted]lioni e mutuo Stricase 517.603 - 532.462.

LUCIANA [redacted] [redacted] in Prossasco [redacted] recente 3 camere cucina bagno. Mq 100 posizione centrale. Lire 55 milioni. Tel. 657.824.

LUCIANA VOLA vende in Venaria recente saloncino camera cucina servizi mq. [redacted]. Lire 53 milioni. Tel. [redacted].

LUCIANA VOLA vende [redacted] [redacted] libero (Residence Mercurio) salone [redacted] [redacted] doppi [redacted] mq 80. Lire 58 milioni. Tel. 657.824.

LUCIANA VOLA vende libero via Napione casa signorile soggiorno [redacted] camere [redacted] abitabile, doppi servizi Lire 110 [redacted]. Tel. 657.824.

LUCIANA [redacted]A vende adiacente strada San [redacted] cascina indipendente libera composta di alloggio più magazzini su a[redacted] e box [redacted] cortile. Lire 95 milioni. Tel. 657.824.

[redacted] VOLA libero recentissimo adiacente [redacted] Grosseto 2 camere tinello cucinino piano [redacted] Tel. [redacted]

[redacted] VOLA libero [redacted] (via dei Mille) [redacted] [redacted] cucina [redacted] mq 90. Lire [redacted]. Tel. 657.824.

LUCIANA [redacted] libero recente [redacted] piazza Bengasi due camere [redacted] [redacted] mq 75. Tel. 657.824.

LUCIANA VOLA vende [redacted] in Crimea prestigioso alloggio in [redacted] signorile composta di salone 5 camere cucina abitabile, doppi servizi mq. 230. [redacted]. [redacted].

LUNGO Dora Savona camera tinello cucinino [redacted] bagno piano alto occupato 35 milioni dilazioni [redacted], Maiora 749.5989.

LUNGO Po [redacted] condominiale occupato [redacted] camere [redacted] cucinino bagno cantina [redacted] auto L. 68 milioni più 37 milioni di mutuo. Vista bellissima. Studio Delmastro 510.592.

[redacted] libera centralissima ristrutturata ad [redacted] vende Studio Sergio Delmastro, [redacted]. 510.592.

MARE' vendo libero ottobre 82 corso Montecucco appartamento mq 140 palazzo sig[redacted] le Tel. [redacted].

MARE' vende libero zona piazza [redacted] [redacted] partamento mq 175. [redacted] ristrutturare [redacted] d'epoca. Tel. 6[redacted].

MINIAPPARTAMENTO li[redacted]o [redacted] [redacted] [redacted] adatto pied-à-terre o [redacted] totalmente ristrutturato. [redacted]. 749.7837.

[redacted]FIORI
libero soggiorno camera tinello [redacted] [redacted] vizio volendo box. Tel. [redacted] [redacted].

[redacted] [redacted] (via Rismondo) recente [redacted] mera cucina [redacted] [redacted] rialzato occupato [redacted] milioni. [redacted] 756.625

MOLINETTE libero [redacted] signorile soggiorno camera tinello cucinino bagno dilazioni Centro Immobiliare. Tel. 696.3174.

MOLINETTE [redacted] alto panoramico [redacted] [redacted] tinello cucinino bag[redacted] L. 53 milioni. Centro Immobiliare tel. 696.3174.

MONCALIERI attico li[redacted] vista collinare soggiorno camera cucina terrazzo dilazioni Centro Immobiliare. Tel. 696.3174.

MONCALIERI Borgo S. Pietro libero 2 camere cucina servizi cantina 2° piano, 75 mq. Grimaldi. Rivoli. [redacted].

MONCALIERI libero came[redacted] [redacted] ampio 2 camere tinello cucinino b[redacted] ripostiglio box auto. Dilazioni. Tel. 641.836

MONCALIERI Perri vende alloggio in piccolo condominio 2 camere cucina servizi cantina. [redacted]. L. [redacted] milioni. Tel. 606.0286.

[redacted] zona [redacted] [redacted] in casa d'epoca: 5 camere cucina biservizi ristrutturato [redacted] Centro[redacted], [redacted]. 696.3174

[redacted] libera [redacted] corso Francia [redacted] balcone [redacted] corso a L. [redacted] milioni dilazionabili fino al 70%. Tel. 519.017 - 519.085.

MONOCAMERA [redacted] [redacted] Barbaroux [redacted] interni possibilità alto reddito. L. [redacted] milioni 200 mila. Studio Emmevi. Tel. 961.9195.

[redacted]CAM[redacted] libero adiacenti via Cigna stessa casa, ottimo stato, subito abitabili, angolo cottura, 8 milioni. Athena 885.307.

NICHELINO libero recente [redacted] 2 camere tinello cucinino servizi mansarda e box vende Sarim Rivoli [redacted]. [redacted].

[redacted] libero vero affare recente ingresso soggiorno 2 camere cucina [redacted] termoascensore dilazioni Saim. Tel. 445.460.

NIC[redacted]INO recente occupato termo ascensore 5° piano ampio 2 camere tinello cucinotto servizi 35 milioni. Grimaldi 506.464.

[redacted] liberty con [redacted] alloggi completamente ristrutturati privato vende z[redacted] corso Francia. Tel. 839.7981.

PARCO [redacted] vendo alloggio libero camera [redacted] cucinino piano alto. Tel. 307.[redacted] ore [redacted].

PARELLA [redacted] (via Capelli) ampio ingresso camera tinello cucinino [redacted] L. 38 milioni 500 mila. Grimaldi 506.464.

PARELLA vendo libero 2 vani cucina ingresso servizio esterno con possibilità renderlo interno cantina posto auto. Tel. 556.498

PIANEZZA alloggi di 4 vani e 2 vani box stessa casa mutuo dilazioni. Vende V. & V. Pianezza, [redacted] Torino [redacted], tel. 967.3153

PIAZZA Bengasi corso Roma piano 4°: 2 camere tinello [redacted] servizi spazioso, vuoto 75 milioni; [redacted] box. Austa 596.607 - [redacted].

PIAZZA [redacted]
prestigioso piano alto ingresso grande salone con camino camera [redacted] servizi 110 mq 170 milioni. Tel. 512.012 Esim.

PIAZZA Statuto [redacted] alloggi [redacted] camera e cucina a L. 7 milioni [redacted] abbinabili, sufficienti 30%. Tecnokasa 545.662.

PINO impresa vende direttamente ampi alloggi prestigiosi [redacted] panoramica giardino privato tavernetta o mansarda box finizioni di lusso. Rivar 842.608 - 842.831.

PINO Torinese libero alloggio di 160 mq in palazzina signorile con giardino condominiale [redacted] [redacted]. Casamercato 650.3805.

PINO TORINESE libero alloggio di 160 mq in palazzina signorile con giardino condominiale box auto. Casamercato 650.[redacted]

[redacted] vendo [redacted] [redacted] 3 camere soggiorno cucina [redacted] servizi lavanderia [redacted] 1500 mq terreno. Tel. 543.534 Savio.

POZZO Strada via C[redacted] 19 appartamenti anche liberi 2 arie camera tinello cucinino da 33 milioni [redacted] [redacted]. Grimaldi [redacted].464.

PRAM A libero via Strambino [redacted] alto ingresso soggiorno camera tinello [redacted] termo ascensore mutuo. Tel. 594.633.

PRAM B [redacted] [redacted] [redacted] Rivoli ingresso camera cucina abitabile servizi termo centrale ascensore. Tel. [redacted].019 - 594.633.

PRECOLLINA [redacted] Moncalieri [redacted] splendido palazzotto 1925 semi ristrutturato [redacted] giardino 800 mq. piano rialzato, salone 2 camere cucina bagno; [redacted] 1° 4 [redacted] [redacted] bagno mansarda 75 mq torretta. [redacted] eccezionale. Libero 24 [redacted]. Facilitazioni pagamento. Tel. 510.592 - 510.657.

[redacted] liberi panoramici stabile 61 3 camere cucina bagno mq 110 e altro contiguo mq 65. Tel. 309.1312 mattino

PRESTIGIOSA
villa [redacted] Mirafiori 2 piani circa [redacted] [redacted]. 3 box auto, 2000 mq terreno. Tel. 647.104.

PRESTIGIOSO (corso M. d'Azeglio) libero piano alto [redacted] collinare [redacted]rtamento mq 220. Tel. 696.3174 - 696.8415.

PRIVATO a privato libero ampio [redacted] [redacted] gante 2 camere tinello tutti i servizi Mercati Generali 71 milioni. Tel. 359.123.

PRIVATO vende Torino libero da ristrutturare 4° piano centrale [redacted] [redacted] riscaldamento ascensore. Tel. 0121.541.041 (pasti).

PRIVATO vende libero a privato [redacted] Vi[redacted] costruzione [redacted] 1 piano luminoso ampio ingresso 3 camere tinello cucinino bagno ripostiglio mq 124 L. 103 [redacted]. [redacted] agenzie. [redacted]. 589.979.

PRIVATO vende [redacted] appartamento [redacted] via O. Vigliani, con [redacted], [redacted] 80 circa [redacted] zo interessante. Tel. 505.416.

PRIVATO vende alloggio libero Crocetta [redacted] mq. Telefonare 545.519.

PRIVATO vende a 25 km da Torino in Mondonio [redacted] casa 200 mq circa più g[redacted] [redacted] 60 [redacted] più terreno con frutteto 2000 mq [redacted]. Tel. 987.6014 - 545.863.

PRIVATO vende in [redacted] recente [redacted] [redacted]a con servizi a[redacted] [redacted] altissimo reddito eventualmente permutasi [redacted] alloggio più spazioso o rustico differenza contanti trattasi solo con privati. Tel. 920.9551.

RIVAROLO Canavese libero ultimo [redacted] recente signorile salone 2 camere cucina [redacted] zi 84 [redacted]. Gabetti 5787.

RIVOLI centro, frazionamento [redacted] [redacted] nella zona. [redacted] [redacted]ta panoramica 2 camere saloncino cucina grande termo bagno [redacted], 53 milioni più 10 di mutuo, volendo permuta con alloggio piccolo. Telefonare 637.796.

RIVOLI impresa [redacted] direttamente stessa casa alloggi 2-3 camere cucina servizi negozi box. Mutuo [redacted] [redacted]. Telefonare 515.914 - 958.9313.

RIVOLI
[redacted] centrale mq 90 [redacted] [redacted] tinello [redacted] [redacted] servizi L. 70 milioni. Tel. 548.630.

RIVOLI signorilissimo grande, ingresso soggiorno 2 camere cucinotta bagno cantina 68 milioni dilazioni Saim. [redacted]. 445.[redacted].

ROSTA libero recente signorile salone 2 camere cucina doppi servizi più [redacted] e [redacted] auto vende Sarim Rivoli tel. 958.7295.

ROSTA (Rivoli) libero 2 camere tinello cucinino giardino condominiale 60 milioni [redacted] [redacted]. Maiora 749.5989.

S. GILLIO (15 km Torino) in elegante palazzina nel verde vendiamo alloggi da mq 90 box giardino privato. Visite in cantiere anche festivi. Tel. 011 353.162 - 353.898

S. MAU[redacted] impresa vende alloggi in costruzione di diverse metratura. Possibilità di mutuo. Tel. 822.1071 ore ufficio.

S. PAOLO in palazzina ristrutturata camera cucina servizio esterno privato giardino L. 16 [redacted] [redacted].183.

S. PAOLO libero [redacted] alto luminoso camera tinello [redacted]o servizi mq [redacted] Centro Immobiliare. Tel. [redacted].3174 - [redacted]15.

S. PAOLO v. Monginevro ang. De Sanctis piano 1°: camera tinello cucinino servizio, vuoto, 40 milioni. Austa 596.607 - 597.774.

S. RITA [redacted] [redacted] camera tinello [redacted] no servizi 5° [redacted]ano termo [redacted] dilazioni di pagamento. Mediocase 389.183.

S. [redacted] libero via Castelgomberto tre camere [redacted] [redacted] mq 90 77 milioni [redacted] mila [redacted] zionabili. Tel. Eurocase 513.748 [redacted].

S. RITA [redacted] validissimo alloggio di [redacted] camere cucina [redacted]izi occupato buon [redacted]. Tel. 329.6558 - 329.8778

S. RITA vendesi privatamente alloggio I [redacted]no 3 vani bagno [redacted] ristrutturare tel. 670.495 - 986.2891.

S. RITA via Buenos [redacted] libero 2 camere cucina servizi e [redacted] L. 43 milioni [redacted] mila. Grimaldi 506.464.

S. RITA via Gorizia ampio [redacted] tinello cucinino bagno occupato 46 milioni dilazioni [redacted] 749.5989.

SAIM A [redacted] ottima posizione in stabile [redacted] [redacted] camera tinello cucinino servizi termo [redacted] 49 milioni. Tel. 445.460.

SAIM [redacted] libero zona Lingotto piano alto camera tinello cucinino servizi termoascensore 20 milioni e dilazioni. Tel. 445.460.

[redacted] [redacted] libero pressi piazza Bengasi recente 2 [redacted] tinello cucinotta [redacted] termoascensore box dilazioni. Tel. 447.1238.

SAIM O via S. Donato [redacted] camere cucina servizi occupato 25 milioni pag[redacted] ampiamente facilitato [redacted]. 447.1238.

SAIR 445.588 adiacente [redacted] Bengasi [redacted] de libero piano alto ingresso 3 camere [redacted] [redacted] bagno posto auto.

[redacted] 445.588 vende [redacted] Cimena [redacted] e [redacted] nuova salone 2 [redacted]re cucina [redacted] vizi box auto giardino.

SAIR 445.588 vende liberi [redacted] Mercati [redacted] [redacted] 2-[redacted] camere cucina biservizi [redacted] [redacted] recente. Mutuo, dilazioni.

SAIR 445.588 vende in Collegno alloggi appena ultimati ingresso 2 c[redacted] cucina bagno cantina. Mutuo dilazioni.

SAIR 445.588 vende in Collegno alloggi appena ultimati salone 2 camere cucina biservizi mutuo dilazioni.

SAIR 445.588 vende [redacted] zona S. Paolo 1° piano ingresso 2 [redacted] cucina abitabile [redacted] [redacted] mutuo dilazioni.

SANTENA appartamenti [redacted] ed occupati [redacted] [redacted] e metratura. Emmevi. Studio Immobiliare. Tel. 961.9195.

[redacted] tangenziale villa nuova libera uni bifamigliare 200 mq alloggio, 150 mq laboratorio posto camion eventuale permute. L. 165 milioni più [redacted]. Tel. 632.521 - 328.645 [redacted] pasti.

[redacted] Torinese Perri vende cascinale indipendente per 2 famiglie. Terreno [redacted] 17.000 anche frazionato. Tel. [redacted].

SKEMA vende alloggio libero Nichelino zona Garesci 2 camere tinello [redacted] e servizi agevolazioni. Tel. [redacted]08 - 548.534.

SKEMA vende alloggio libero zona Sabotino camera cucina e servizi 26 milioni. Tel. [redacted] - 548.534.

[redacted] [redacted] alloggio [redacted] [redacted] Sud [redacted] camere [redacted] cantina e servizi 48 milioni. Tel. 546.808

SKEMA vende in Vinovo alloggio [redacted] in palazzina soggiorno [redacted] [redacted] servizi cantina e box. Tel. 546.808 - 548.534.

[redacted] [redacted] li[redacted]o mini alloggio [redacted]lato [redacted] corso Vercelli piano alto panoramico 37 milioni. Tel. 546.808 - 548.534.

SOFFITTE CENTRALI
400 mq da ristrutturare in stabile restaurato fornito ascensore affare. Telefonare 502.398.

SUPERGA villa in costruzione con [redacted] terreno vendesi. Tel. 510.592.

TAIT A libero [redacted] piazza Statuto (vicinanze corso Inghilterra) 2 camere cucina ingresso bagno, cantina, 2 arie, [redacted] L. [redacted] milioni. Dilazioni e permute. Tel. 596.425 - 502.383.

TAIT H libero vicinanze via G. [redacted] recentissimo saloncino 3 camere cucina biservizi e box L. 132 milioni. Tel. 502.383.

TAIT I libero in corso Agnelli (S. Rita) camera tinello angolo cottura ingresso bagno, 2 arie, [redacted]. 44 milioni. Tel. 502.383.

TAIT Z libero [redacted] Vanchiglia (adiacente c. Belgio) alloggio completamente rinnovato al 1° p.: 2 [redacted] cucina ingresso servizi 2 arie L. [redacted] milioni 500 mila, affare. [redacted]. [redacted]

[redacted] [redacted] in stabile signorile [redacted] Almese appartamenti [redacted] e monolocali liberi. Prezzi [redacted], mutuo.

[redacted] villino libero indipendente unifamiliare abitazione 110 mq c[redacted] solato giardino garage. Gabetti 5787.

UFFICIO [redacted] Savoia occupato 160 mq ottimo [redacted] [redacted]. Telefonare Mecchia 533.025.

[redacted] [redacted] libero Villanova 4 vani [redacted] [redacted] 200 mq. [redacted] cintato L. 87 milioni. Tel. 650.9506.

(continua)

Stereo is our ♡ love

IRRADIO mod. MP 210 "POWER PACK"
dim. cm. 39,5x26x39

Irradio ti offre una gamma vastissima di radioregistratori stereo di alta qualità.
Fra i tanti ne abbiamo scelto uno di particolare interesse. Ha il bel nome di Stereo Center "Power Pack" un apparato di ascolto di grande finezza tecnologica e di sorprendente compattezza.
20 W di potenza, radioricevitore AM/FM, registratore stereo, giradischi con testina ceramica, casse acustiche in dotazione.
Fornibile anche in elegante micro-rack.
"Power Pack" ha un costo molto competitivo che non ti sorprenderà perché anche tu sai che Irradio "è la qualità che cerchi ad un prezzo che non trovi"

IRRADIO
Love & Stereo

GARANTITE DA MELCHIONI

LAVORO

PENSIONI

A CURA DI STRATTA

Da vent'anni lavoro stessa e circa percepisco per moglie, casalinga, figli: uno di diciotto anni, al primo dell'Università Genova ed un altro quattordici anni, scuola media.

Per il primo figlio gli assegni mi vengono pagati con un'autorizzazione Previdenza Quest'anno, figlio maggiore intendo beneficiare rinvio servizio per partirà ecco la mia durante il periodo in cui mio figlio presterà servizio ho ancora diritto percepire lui gli familiari, considerazione del fatto che l'autorizzazione dell'Inps è pienamente valida per periodo? Confido una risposta soprattutto un chiarimento seguire ringrazio anticipatamente.

Giuseppe Maffei, Genova

Il nostro lettore ha diritto percepire gli assegni familiari a del figlio che presta servizio militare per tutta la durata della leva. Viene infatti meno il requisito del «carico», in quanto non sarà più il padre a provvedere suo mantenimento, Stato. E ciò anche l'autorizzazione rilasciata dalla Previdenza Sociale «copre» l'intero periodo ferma.

La procedura da seguire è semplicissima: il lettore dovrà avvertire il lavo- sospendere l'erogazione degli assegni dal momento in cui figlio partirà militare. L'erogazione riprenderà ovviamente termine del servizio militare, sempre sua segnalazione.

Sono insegnante di ruolo da circa quindici anni, attualmente in servizio Istituto tecnico professionale di Stato. Iniziare insegnato per alcuni anni, supplenze incarichi rinnovati di volta in volta, presso scuole private parificate, prima Mondovì successivamente a Tutte scolastiche hanno regolarmente pensionipresso Previdenza Sociale di ho prova quanto mi hanno consegnato a riprese speciali tessere su cui applicato delle i periodi di insegnamento.

Vinto il concorso ed entrata in ruolo, venni iscritta al fondo pensioni degli per cui lasciai perdere i contributi Inps che, tenuto conto estive, in a circa anni.

Premetto che le tessere cui ho menzione vennero da regolarmente all'Istituto previdenza sociale (ho tuttora mie ricevute rilasciatemi dall'ente). Fatta questa lunga premessa vengo mi stato riferito che è possibile collegare quei lontani privati con versati dalle Desidererei ed un suggerimento procedura da seguire.

prof.ssa Maria Bersani Torino

L'informazione esatta: la legge 29 7 febbraio consente infatti la ricongiunzione dei periodi assicurativi. La nostra lettrice potrà quindi rivolgersi alla direzione scuola presso cui presta attualmente servizio per presentare relativa domanda, indicando chiaramente la sede della Previdenza sociale (Cuneo?) presso cui versò a tempo le tessere assicurative.

I contributi Inps così «aggiunti» a quelli sinora versati all'Enpas ed aumenteranno l'anzianità assicurativa e contributiva lettrice. Ancora una precisazione: l'operazione è a titolo oneroso, il che significa la ricongiunzione verrà effettuata dietro pagamento di una determinata somma.

MINIFILM

ANGELO ARPAIA

Sempre più video amatoriale, sempre meno cinema in superotto per gli appassionati di immagini in movimento. Va sottolineato, comunque, che le riprese su pellicola tradizionale (superotto o millimetri) mantengono migliore qualità di visione rispetto alla registrazione su nastro, anche se il suo costo d'esercizio nettamente superiore. L'ultima novità nel settore video amatoriale la presenta in questi giorni Technicolor. tratta di un sistema microvideo leggero, più piccolo e più facile usare le sue ridotte dimensioni lo rendono adatto per programmi didattici, ricerche di mercato, dimostrazioni visive prodotti e per viaggi.

Il set composto da un registratore, alimentatore, tuner e telecamera. Se non si registrano programmi televisivi può a tuner, peraltro abbastanza costoso. La telecamera, siglata 412 DE, le seguenti caratteristiche: mirino elettronico, che permette rivedere le immagini registrate, obiettivo zoom macro 6x (da a 84 mm), esposimetro automatico, microfono telescopico incorporato, con possibilità spot per cancellazione dei rumori fondo.

Inoltre: un interruttore economizzatore l'assorbimento della telecamera, permettendo maggiore autonomia di energia; serie di controlli luminosi nel mirino informano l'operatore sullo stato di carica delle batterie, del bilanciamento del colore, della corretta esposizione e dell'eventuale insufficienza luce ambiente. sistema Technicolor utilizza microcassette (tipo audio) 1/4 di pollice e verrà distribuito commercio presso i rivenditori foto-cine.

Per i sistemi VHS, Beta e Video la Domovideo Rovereto annuncia una serie interessanti. Si tratta di: «La fredda alba dei com- Joss» George Lautner Jean Gabin Dany Carrel; «Gli sposi dell'anno secondo» di Jean Paul Rappenau con Belmondo, Jobert Laura Antonelli; «Il Tragico Fantozzi» di Luciano Salce con Villaggio e Anna Mazzamauro; «Serafino» di Pietro Germi con Adriano Celentano Ottavia Piccolo; «Strogoff» di Eriprando Visconti con John Phillip Law Mimsy Farmer; «Perché si uccide magistrato» Damiano Damiani con Franco Nero Françoise Fabian.

Seguono a catalogo: «Il prode Anselmo e il suo scudiero» Bruno Corbucci Alighiero Noschese e Enrico Montesano; «Hombre» Martin con Paul Newman e Frederic March; «Delitto quasi perfetto» Camerini con Philippe Leroy.

GLI AMICI

A CURA DI MARISA DI BARTOLO

Dopo qualche giorno allattamento gatta è morta da un minuto all'altro apparentemente motivo, lasciando due giorni. fare? (Anna, Di Nanni).

Immagino che a quest'ora tragedia avuto altri sviluppi: supponendo tuttavia che i cuccioli siano in vita ci affrettiamo a rispondere a lei e a chi avesse analoghi problemi, non infrequenti in questa stagione di imenei. Innanzi tutto i gattini vanno separati, tenendoli, esempio, in scatole di cartone diverse (questo perché altrimenti si succhiano code, orecchie e zampe vicenda). Comperi poi una lampada a raggi infrarossi watt da sistemarsi 60 cm sopra le scatole: tenga presente che per regolare la temperatura si deve poter abbassare la lampada.

Come alternativa alla lampada anche un termostato andrà bene e persino la borsa dell'acqua calda. Un termometro — a livello del pavimento delle scatole — ci dirà se la temperatura quella richiesta: 32° da uno 5 giorni di età, da 6 a 10 giorni, 25° da 11 a 20 giorni 23° da 21 a 30 giorni. (Se hanno freddo i gattini si avvicinano alla fonte di calore e se hanno caldo cercano di allontanarsi). Perché la lampada non secchi la cute è necessario ungere i cuccioli olio di vaselina.

latte va somministrato con contagocce o appositi biberon cercando di abituare cucciolo a succhiare (se tossisce sospendere subito). Nelle prime due settimane il gattino dovrebbe fare 6-8 pasti al giorno di 7-5 millilitri latte ciascuno e poi 5 pasti di dodici millilitri ciascuno. Dopo ogni pasto l'addome andrebbe delicatamente massaggiato con un batuffolo di cotone intriso in acqua tiepida. Poiché non esiste in commercio latte di gatta polvere si potrà usare quello per cani.

C'è chi afferma aver allevato gattini latte in polvere per uso e chi semplice vaccino: il miglior latte mondo non sostituisce però la fortuna e la pazienza indispensabili un'impresa comunque difficile ed ardua. Va da sé che più gattino cresciutello morte della madre più è probabile che sopravviva allattato e «riscaldato» artificialmente.

MONDO PAZZO

A CURA DI GIANNI SETTIMO

● A Locarno nella vicina Svizzera, nota patria degli orologi, gallina ha depositato un insolito che porta impresso sul guscio un cerchio dodici segni, disposti come in un quadrante d'orologio.

● Il *bidone*, noto recipiente in latta, detto dai piemontesi *bidon*, è stato inventato dall'ingegnere tortonese Giorgio Bidone che fu uno dei primi membri dell'Accademia Reale delle Scienze di Torino.

● La *Saicanal* è l'appellativo che i torinesi dànno *sale catartico* *sale inglese*. Il Casalis, nel «Dizionario storico e geografico degli Stati Sardi» (vol. III, pag. 393) spiega che esso era estratto nella di Canale dal famoso medico Allioni.

● Secondo un vecchio pregiudizio, quando un neonato ha la *cuffia*, cioè la testa coperta da una membrana, sarà molto fortunato nella vita. Le levatrici del secolo scorso ritenevano per questa *cuffia* che poi vendevano prezzi elevati, perché si diceva avesse il potere far vincere le liti.

DAMA

A CURA DI CARLO BARBERO

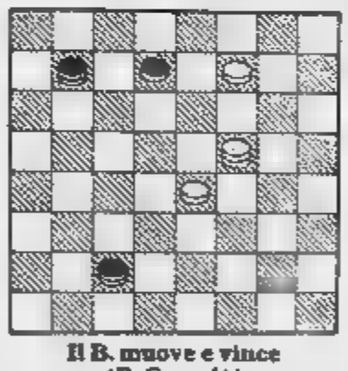

Il B. muove e vince (R. Camalò)

SOLUZ.: 7-13, 5-10 (forzata); 15-11, 26-22; 11-2, 22-15; 2-6, 10-13 (16-14); 6-11, B. vince.

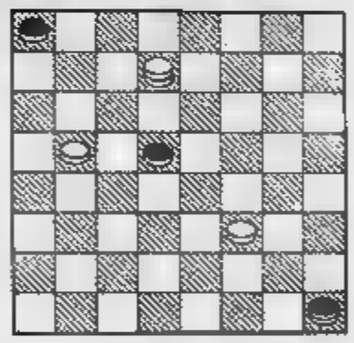

Il B. muove e vince (L. Bertini)

SOLUZ.: 13-9, 32-28 (forzata); 9-5, 28-18; 6-10!, blocco!..

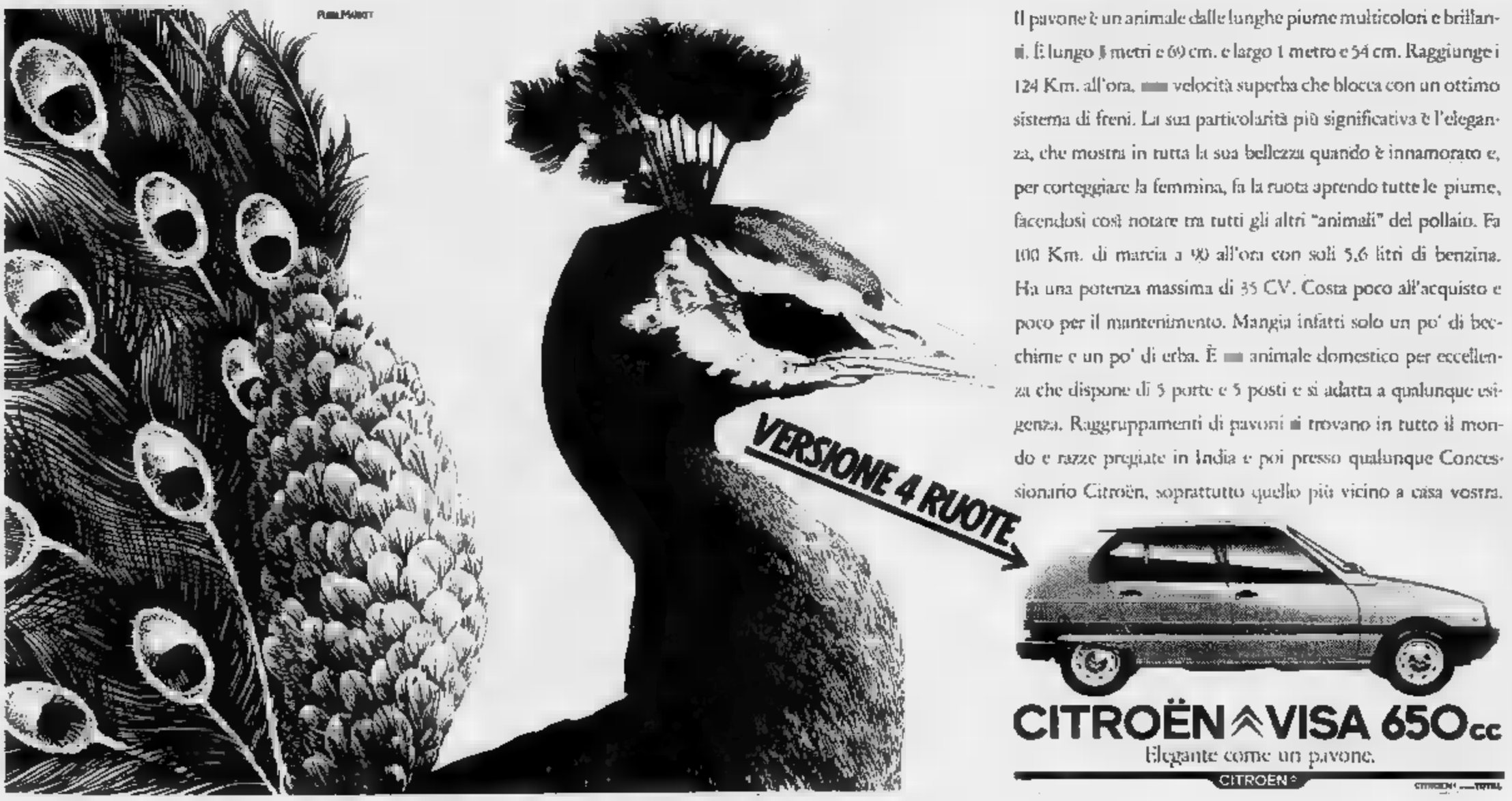

ECONOMICI

19 Vendita alloggi

UNIVERSALCASE [redacted] Re Umberto libero [redacted]. Tel. 650.9506.
[redacted] libero [redacted] Assuncion 3 vani servizio Tel. 650 [redacted].
UTIP 537.421 [redacted] libero [redacted] Lauro Rossi 2 camere cucina ingresso bagno [redacted] milioni 900 mila. Rateabili.
[redacted] 537.421 vende libero Mirafiori 5 camere cucina ingresso [redacted] box auto mutuo [redacted] lazioni pagamento
VALENTINO villa signorile monofamigliare [redacted] piani più [redacted] tavernetta lavanderia giardino 2 box. Video citofono mutuo. Domus Tilla vende Tel. 504.990
VANCHIGLIA libero [redacted] camere cucina [redacted] riscaldamento centrale [redacted] 106 milioni dilazionabili [redacted] 389.183.
[redacted] libero centrale in piccola palazzina 1 camera tinello cucinino bagno cantina occasione Tel. 920.0275
VENDESI in Torino [redacted] Dora Firenze 27 appartamenti varie metrature in stato di [redacted] to di riscaldamento centrale ascensore citofono possibilità [redacted] personale sul posto ore 15-19 Tel. 293.434.
VENDESI zona [redacted] casetta trifamiliare mq 240 [redacted] giardino box [redacted] cantina e sottotetto adattabile a mansarda. Tel. 446.531
VENDO o affitto uso ufficio adiacenze piazza Statuto mq 160 doppi servizi forte mutuo fondiario perinute Tel. 988.0793
VERA [redacted] Trana centro vendo alloggio signorile nuovo mq [redacted] salone [redacted] camere tinello servizi L. 68 milioni più 15 milioni di mutuo. Tel. 364.491
VIA Baltimora libero soggiorno camera cucinotta abitabile servizi spazioso ottimo prezzo Tel. Eurocase 547.470 513.725

VIA CARDINAL FOSSATI
[redacted] recentissimo signorile [redacted] 2 camere cucina biservizi [redacted] ingresso disimpegno mutuo. 512.012 Esim.

[redacted] Le [redacted] libero 83 1° piano casa d'epoca [redacted] 846, 4 [redacted] servizi tel. 309.1312 mattino
VIA Po libero spazioso: 3 camere cucina [redacted] vizi, casa d'epoca ben tenuta. 2° [redacted]. Tel. Progetto 871.796 - 885.992

[redacted] VIGLIANI
presei libero spazioso 2 [redacted] cucinotta [redacted] dipendente ingresso bagno piano 3° L. [redacted] milioni [redacted] Tel. 585.801 Crimea

VILLA bifamiliare libera Santena nuova [redacted] struzione mq 130 [redacted] alloggio [redacted] giardino. Studio Emmevi [redacted].9195
VILLA d'epoca a schiera semicentrale Pino Torinese ristrutturata [redacted] lusso ampi locali giardino. Rivar [redacted]
[redacted] epoca signorile [redacted] km da Torino nel Canavese parzialmente da ristrutturare giardino [redacted] Studio Emmevi tel. 011.961.9195
VILLA libera Roletto (Pinerolo) salone [redacted] camere cucina biservizi mq 150 cantina tavernetta garage giardino. Tel. 513.990.
VILLA nel Canavese a 20 [redacted] da Torino salone con camino soggiorno [redacted] 2 camere doppi servizi box giardino T. 502.398
VILLA precollina Moncalieri unifamigliare salone-soggiorno [redacted] tavernetta giardino Tel. 541.838
VILLA unifamiliare Pino Torinese prestigiosa comoda servizi finizioni lusso ultimazione ottobre impresa vende possibili permute mutuo fondiario Tel. 842.631
VILLA vicinanze Torino [redacted] abitazione stabile [redacted] 5 [redacted] giardino garage vendesi Tel. 011.544.741 - 530.957
VINOVO Villaggio Torretta: [redacted] camere cucinotta doppi [redacted] box giardino, vuoto. 125 milioni. Austa 586.607 - 587.774.

ZONA CENTRO
appartamento prestigioso libero di ingresso salone 2 camere cucina doppi servizi piano attico. Telefonare 532.130

38.500[redacted]
Pozzo Strada libero decoroso di camera tinello cucinino bagno cantina dilazioni. Tel. 532.130

20 Domande affitto

[redacted] società ricerca [redacted] affitto locali uso ufficio [redacted] centrale o [redacted]. Tel. 502 [redacted]
ARTIGIANO in proprio con moglie e 3 figli cerca 3 camere e cucina servizi zona qualsiasi di Torino Tel. 749.6132 Lunica G3
CERCASI villa [redacted] mono-bifamiliare a Pino comoda trasporti massime referenze riservatezza Tel. 556.490 ore ufficio.
CONIUGI con bimba referenziati [redacted] affitto 2 camere tinello servizi zona Parella Francia S. Rita Tel. 743.547
DIRIGENTE [redacted] cerca in affitto alloggetto arredato [redacted] breve periodo [redacted] 2.340
IMPIEGATO e moglie cercano 2-3 camere cucina servizi zona S. Paolo S. Rita Mirafiori Nord. Tel. 749.6132 Lunica A3
IN proprio artigiano con moglie e bimbo cerca 2 camere cucina servizi zona Rivoli o limitrofe. Telefonare 749.6132 Lunica S.r.l. K3
INFERMIERE con moglie cerca 2 camere 1 cucina 1 servizio in zona qualsiasi di Torino. Telefonare 749.6132 Lunica srl H3
INGEGNERE solo [redacted] 1-2 camere cucina servizi zona corso Francia verso Rivoli o limitrofe. Telefonare 749.6132 Lunica I3
INSEGNANTE [redacted] impiegato lui con bimbo cercano 4-5 vani servizi zona Madonna Campagna o cintura Tel. 749.6132 C3
LAUREANDO in ingegneria proveniente provincia cerca [redacted] anno scolastico un pied-à-terre ammobiliato in affitto Tel. 740.489
OCCUPATI ambedue [redacted] vani [redacted] zona [redacted] Mappano Caselle Borgaro Tel. 749.6132 Lunica Srl B3.
OPERAIO [redacted] moglie e bimbo cercano 1 camera 1 cucina 1 servizi zona Mirafiori Sud o cintura. Tel. 749.6132 Lunica Srl F3
PRO[redacted] ce[redacted] 3 vani servizi in qualsiasi zona Torino o cintura. [redacted] 749.6132 Lunica E3
REFERENZIATO cerca [redacted] affitto ufficio minimo 7-8 vani, [redacted] mq circa o villetta singola in [redacted] centrale possibilmente Crocetta. Tel. ore ufficio al 506.623

21 Offerte affitto

A referenziato [redacted] dato uso transitorio 2 camere cucina stessa casa minialloggio e mansarda con servizi ascensore Tel. 502.386
ABBIAMO alloggio per uffici 2 vani servizi piano rialzato affitto 250 mila zona via Vivaldi. Rubiolo immobili 751.826
AFFITTASI [redacted] residence centralissimi ultime monocamere arredate e locali ufficio, tel. Progetto [redacted] - 871.796
AFFITTASI mansarda arredata ad esclusivo uso pied-à-terre. Tel. 329.8558 - 329.8778.
AFFITTASI uffici 8 e 5 vani stessa casa zona Centro 1° [redacted] Telefonare ore ufficio 537.715 - 517.225
[redacted]TASI uso ufficio 2° piano via Avigliana 3 vani accessori Tel. [redacted].1312 mattino
CASALBERGO zona Crita Giardino [redacted] in uso moderni monolocali arredati [redacted] angolo cottura e servizi, ogni comfort. 309.6769.
CORSO Montecucco [redacted] affittasi in [redacted] signorile bilocali arredati abitazione transitoria. Tel. 516.817
DOMUS-AMMINISTRAZIONI affitta centrale signorile alloggio di mq 125 di vani 3, cucina e servizi solo uso transitorio. Tel. 504.113.
DOMUS-AMMINISTRAZIONI affitta [redacted] Orbassano ufficio professionale [redacted] ingresso camera salone e termo bagno. Tel. 504.113.

■ Lavagna, sulla Riviera [redacted] Levante

una [redacted] al PARCO TIGULLIO per vivere il [redacted] e tutto quanto c'è intorno

A Lavagna, in pieno Golfo del Tigullio, sta sorgendo l'elegante centro residenziale Parco Tigullio, in una posizione incantevole che spazia su tutto il mare della riviera di Levante da Sestri a Portofino in mezzo ai locali più famosi e meglio frequentati.

La spiaggia è a pochi metri, col mare pulito da potenti depuratori e dalle correnti favorevoli. Il clima anche d'inverno è dei più miti, bellissimo entroterra tutto da scoprire.

Vicino al centro residenziale è il porto turistico di Lavagna, il più attrezzato di tutta la Liguria.

Parco Tigullio è circondato da un parco secolare di proprietà del comune di Lavagna, nel quale senza spese di gestione si trovano a portata di mano splendide attrezzature sportive.

● Palazzetto dello Sport ■ Piscina coperta ● Pista di pattinaggio ■ Pallavolo ■ Campi di tennis ● Area giochi bimbi ● Campi di bocce

PARCO TIGULLIO
un modo nuovo di vivere il mare

Al Parco Tigullio [redacted] in vendita appartamenti di uno, due o più locali con riscaldamento autonomo a gas di città, uno o più servizi, cucine arredate, finiture di lusso. Giardini privati o terrazzi, posti auto. Una rarissima occasione per investire bene bloccando il prezzo con un acconto nella zona più bella della riviera.

È UNA PROPOSTA GATES SpA

Ufficio vendite GATES: 16033 Lavagna Parco Tigullio
Tel. (0185) 391.971 - 391.972
Aperto tutti i giorni, anche festivi, escluso martedì
16121 Genova Via XX Settembre, 33
Tel. (010) 540.791
40124 Bologna - Corte de' Galluzzi, 13
Tel. (051) 229.692/3/4

DOMUS-AMMINISTRAZIONI affitta Crocetta ufficio con [redacted] di mq 300 totali [redacted] passo carraio. [redacted] 504.113.
[redacted] servizi centrale [redacted] mente arredato affittasi esclusivo uso [redacted]-à-terre, no abi[redacted]. Tel. 596.756.
UFFICIO centralissimo zona piazza San Carlo composto di [redacted] vani [redacted] doppio ingresso. In stabile completamente ristrutturato. Affittasi. Tel. 532.784 - 513.729

25 Artigiani, ecc.

ARTIGIANO edile esegue lavori di ristrutturazione, impermeabilizzazione, ponteggio proprio. Tel. 309.6377 - 307.465.

36 Nautica

AD Avi[redacted]ana sono a vostra disposizione per prove [redacted] acqua i prestigiosi [redacted] Glastron e [redacted] utica Ostorero, corso Laghi 282, tel. 938.138 aperto anche festivi
CANOTTI pneumatici noleggiamo [redacted] a [redacted] za motore f.b. Nuovi modelli. Prezzi speciali. Fabbrica Garma, via Aosta 3
NAUTICAPIU' Murazzi Po 31 patenti vela motore entro 6 miglia. Inizio corsi 11 maggio. Per informazioni rivolgersi [redacted] sede ore 19-21,30 il lunedì mercoledì venerdì [redacted] 878.256

42 Antiquariato

MOBILI antichi sono stati [redacted] alla [redacted] vendite anonime «Il Gabbiano» (credenze, tavoli, armadi, librerie, [redacted]. [redacted]) a prezzi [redacted]. Invita intenditori e collezionisti. Strada Torino 39 Moncalieri Tel. 640.7362 - 645.137

PORTOBELLO
il mercato dell'antiquariato di None nella sua unica [redacted] di via Sestriere 61. [redacted] tel. 986 [redacted] invita [redacted], arredatori, collezionisti e commercianti a visitare la galleria dove dopo anni di preziosa raccolta esponiamo [redacted] oltre 3000 mq un grande [redacted] di pezzi antichi, oggetti, tappeti e quadri di varie epoche e stile. Visitateci.

43 Filatelia, collezioni

PRIVATO da privato acquista monete italiane ed estere. Telefonare 711.[redacted].
PRIVATO da privato acquista monete italiane ed estere. Tel. 711.803

45 Ville, app., cascine per vacanze, acq.-vend.

A.A.A.A.A. CASAMERCATO 011 650.3805 vende rustici con terreno, servizi da acqua, luce, strada, telefono, a partire da lire 7 milioni 500 mila a rate. Aperto sabato pomeriggio.

A.A.A.A.A. 13.000.000 Casamercato 650.3805 vende in valle Susa rustico [redacted] magnifica posizione non isolato servito da [redacted] luce strada asfaltata dilazioni
A.A.A.A.A. 28.000.000 Casamercato 650.3805 vende a Rocca Canavese rustico di 3 vani più ampio fienile con 2 camere 12 mila mq di [redacted] servito di [redacted] luce e strada. Pagamento dilazionato
A.A.A.A.A. 41.000.000 Casamercato 650.3805 vende a Lombardore casa [redacted] abitabile subito composta da 6 vani cantina ampio [redacted] box, pagamento dilazionato.
A.A.A.A.A. 9.300.000 Casamercato 650.3805 vende nell'Astigiano [redacted] indipendente con 2000 mq terreno servito da acqua luce [redacted] Pagamento dilazionato.
A.A. [redacted] villa salone giochi [redacted] box e piano superiore salone [redacted] camere cucina biservizi vendesi. [redacted] 789.132.
A. AFFARE Canale 600 mt mare ingresso 2 camere 1 cameretta soggiorno angolo cottura cantina posto auto. Tel. 011.263.301.
A. [redacted] Aurelia 226 [redacted] piccolo condominio [redacted] mare [redacted] vende alloggi finiti [redacted] 40 a 70 mq, solarium, posto auto. Facilitazioni. Sabato domenica personale in loco [redacted] 011.774.777.
A. BAITE a L. 6 milioni 600 mila 2 vani terreno luce [redacted] anticipo L. 3 milioni 300 [redacted]. Tel. 710.968.
A. [redacted] 30 km Torino casa indipendente soleggiata panoramica 5 camere [redacted] più fienile portico giardino recintato 50 milioni trattabili. [redacted]. 482.222.
A. IMCA vende Ceriale Ospedaletti in costruzione alloggi 1-2-3 vani [redacted] villini, vista mare, prezzi bloccati. Pagamento a [redacted] lavori. Con mutuo e ulteriori [redacted] Telefonare Torino 011.29.0301.
A. LIRE 18.000.000 vendo baita indipendente con 500 mq di terreno in posizione dominante. Telefonare 942 [redacted].
A. RUSTICO in corso di ristrutturazione [redacted] Torino 4 camere bagno portico giardino mq 350 prato mq 420 L. [redacted] milioni dilazionabili [redacted]. 0141.40.505.
[redacted], 40 km. Torino casetta [redacted] bile subito, panoramica, soleggiata, 2 camere, cucina, bagno, [redacted], termosifoni, [redacted] pio terrazzo, box auto, giardino e cortile [redacted] cintati, 60 milioni trattabili. [redacted]. 482.223
A Bagnolo Piemonte strada Montoso rustico da ristrutturare [redacted] bellissima posizione [redacted] terreno circostante vendo. Tel. 0121.72.494.
A Barge collina 48 km Torino vendo rustico 4 vani progetto approvato acqua [redacted] terreno mq 800 L. 17 milioni [redacted] mila. Tel. 0175 926.923
A Brossasco vendo casetta indipendente 4 [redacted] zona collinare Valle Varaita a L. 15 milioni. Tel. 011.599.616.
A B[redacted] Canavese 40 km da Torino vendonsi minialloggi 1-2-3 vani anche con giardino e box a partire [redacted] 19 milioni più mutuo iva 2% telefoni 233.822 serali 472.032.
A Cumiana casa 6 vani biservizi terrazzo box terreno mq 1900 L. 120 milioni [redacted]. Sabatelli immobili 682.669.
A L. 20 milioni vendo casetta di [redacted] collina Verzuolo [redacted] terreno di mq [redacted] luce posizione soleggiata. [redacted]. 011 [redacted].
A L. 7 milioni vendo rustico in Valle [redacted], posizione panoramica, 5 vani, terreno, acqua, luce. [redacted] 011.504.130.
A Marignana Po (Valle [redacted] km Torino vendo casa accogliente cucina e cantina [redacted] bagno terreno mq 1000 vista panoramica libera [redacted] subito L. 38 milioni Tel. 0175.926.348.
A Montoso Bagnolo complesso di rustici [redacted] terreno mq 75 mila vendo L. 1000 al mq. Tel. 0121.21.456.
[redacted] Porto Maurizio 4 [redacted] casetta [redacted] circa 60 mq parzialmente ristrutturata vendesi L. [redacted] milioni. Immobiliare Dalmazia, telefono 0183.273.847
[redacted] 20 [redacted] da Torino [redacted] e signorile complesso vendesi appartamento 160 mq, [redacted], giardino privato, [redacted] 773.54.
AD amanti vela surf pesca subacquea. Vendiamo bi-trilocali in villaggio turistico sul Mar Ionio [redacted] Consorzio 532.784
[redacted] Alassio (Moglio) in centro storico vendo signorili alloggi indipendenti termo autonomi. Telefonare (0182) 979.228 - 90[redacted]
[redacted] libero S. Giorgio Canavese palazzina 2 alloggi 150 mq [redacted] da ultimare [redacted] torio negozio tettoia 280 mq. Tel. [redacted].
AFFARONE a 10 minuti dal mare di Albenga agenzia Roma [redacted] nuovo bilocale [redacted] termo autonomo da 53 milioni meno mutuo e dilazioni. Telefonare 0182.90.976.
[redacted] in Italia a 2 km [redacted] Costa Azzurra [redacted] alloggio [redacted] panoramica iva 2% mutuo. Telefonare 0182.20 [redacted].
ALASSIO [redacted] mare [redacted] dato 38 mq 59 milioni. Laigueglia [redacted] milioni. Sas Ligure 0182.42104
ALASSIO via degli Oleandri palazzo [redacted] libero appartamento [redacted] ripostiglio cucina [redacted] bagno 2 camere riscaldamento autonomo vende Studio Sergio Delmastro, tel. 510.592.
ALBENGA impresa vende direttamente bilo[redacted] termo autonomo [redacted] finiture [redacted] facilitazioni di pagamento senza interessi Tel. 0182.53.865 - 541.449
ALGHERO [redacted] arredati anche uso negozio prezzo [redacted] 50% contanti L. 32 milioni. Terraserena, tel. 938.873 - 931.1995
ALPIGNANO vendesi [redacted] tinello cucinino ampio ingresso servizi 2 balconi ripostiglio cantina prezzo affare 60% in contanti L. 45 milioni Terraserena tel. 938.873 - [redacted].
[redacted] Marina [redacted] villette monofamiliari soggiorno cucinino 2 camere doppi [redacted] mansarda [redacted] 2 locali e servizi garage giardino cintato. Mutuo, facilitazioni Telefonare 0182.85.489 - 011.515.914.
[redacted] Marina impresa [redacted] 1-2-3 camere servizi e box mutuo e facilitazioni [redacted] 515.914 - 0182.85.489
ASTI villa libera su [redacted] piani [redacted] mansarda e seminterrato mq 330 totale e giardino 94 milioni e mutuo. Sillcase 011.545.574.
[redacted] libera Maretto 4 camere, tinello, cucinino, mansarda, box, [redacted] terreno [redacted] Eurocase.
[redacted] vendesi camera tinello cucinino ingresso servizi prezzo affare. 60% contanti L. 38 milioni. Terraserena, [redacted]. 938.873 - 931.1995.
AVIGLIANA vendesi alloggi da L. 38 milioni in palazzine e villa bifamiliari. Tel. 938.873 - 931.1995.
[redacted] vendiamo abitazione rurale semi indipendente 4 vani garage. Da riattare. Modica richiesta. Tel. 920.5567
BARDONECCHIA vendo miniappartamento arredato 5 posti letto volendo posto auto mutuo agevolato. [redacted] ore pasti 011.309.0021.

BARDONECCHIA
prossimità impianti risalita prenotasi alloggi bicamere servizi posto macchina. Dilazioni, mutuo. Telefonare 822.4570

BARDONECCHIA vendesi appartamento arredato composto da 1 camera soggiorno angolo cottura servizi posto auto e giardino privato. L. 68 milioni. Tel. 0122.99.715.
[redacted] Valle Susa Vaie centro paese casa rustica di 5 vani più ampio locale al piano terra vende Setim Rivoli 958.7295
BIBIANA vendo alloggio libero 3 vani servizi [redacted] L. 55 milioni Tel. 011.349.0248 - 906.8302
BORDIGHERA posizione panoramica vendiamo villa recente su 2 piani, anche bifamiliare. Permute e facilitazioni Eurostop. Tel. 011.787.061
BORGHETTO S. Spirito (Balestrino) 11 km mare, in complesso residenziale, piscina e confort, mono-bilocali, terrazzo, giardino, da 30 milioni contanti più 13 milioni 500 mila mutuo. Gabetti 019.37.310 - 25.435
BORGHETTO S. Spirito (Balestrino) ridente entroterra della Riviera, appartamento in villa, 3 locali, servizi, giardino, garage: 80 milioni, [redacted] bilità mutuo. Gabetti 019.37.310 - 25.435.
BORGHETTO S. Spirito (Balestrino) in complesso residenziale piscina e [redacted], monobilocali, [redacted], giardino, da [redacted] milioni contanti [redacted] 13 milioni 500 mila mutuo. Gabetti Savona 019.37.310 - 25.435.
[redacted] S. Spirito vendesi alloggio [redacted] camere cucina servizi sul lungo mare piano 3° L. [redacted] milioni. Facilitazioni pagamento. Telefonare 0182.85.489 - 011.515.914.
BORGIO Verezzi (Finale) 200 mt mare, 3 locali, [redacted], balcone, [redacted] termo autonomo, vista mare, Gabetti 019.37.310 - [redacted].
BORGIO Verezzi centralissimo vista [redacted] 2 camere cucina abitabile servizi ampio terrazzo. Tel. 019.68.594/5.
[redacted] Verezzi, [redacted], recente costruzione: 2 camere, soggiorno, cucina, bagno balcone, cantina, termoautonomo, possibilità mutuo. Tel. Gabetti 019.37.310.
CALABRIA Diamante [redacted] Luna Finanziaria Im[redacted] vende a 100 metri mare complesso Grisolia [redacted] appartamenti 1-2-3 vani minimo anticipo facilitazioni. Tel. 011 [redacted] - 712.072; 0985.81.661
[redacted] Riviera dei Cedri (Tirreno) el pro[redacted] alloggetti a partire da 19 milioni 40 mila [redacted] mutuo particolarmente rifiniti adatti a tutte le esigenze [redacted] consegna prezzi e condizioni in[redacted]. Venitaci a trovare senza impegno via Pomba 29, Casevacanze 011.515.721.
CARMAGNOLA libero recente via Moncalieri 1 camera cucina bagno anche ufficio L. [redacted] milioni 500 mila. Risparmio Casa 549.916

CASA abitabile con orto in centro paese comodità mezzi pubblici vendesi 18 milioni più 10 milioni dilazionabili. Telefonare 0124 31.833 - 666.704.
CASA indipendente 35 km To ristrutturata cucina salone 4 camere bagno cantina garage cortile L. 75 milioni. [redacted]. 011.974.420
CASA indipendente a 35 km To ristrutturata 4 camere cucina soggiorno servizi garage cantina terrazzo tel. 0175.45.985.

CASALEGNO
A cerca urgentemente case ville rustici in città, mare, montagna. Garantiamo rapidità di vendita e massimo realizzo per contanti. Tel. 011.839.8444.

CASALEGNO A 011.839.8444 Settimo (To) complesso avviato e villa bifamiliare con 2 alloggi di soggiorno 2 camere [redacted] servizi [redacted] mq 4000 in blocco.
CASALEGNO B 011.839.8444 San Francesco al Campo (To) fabbricato rurale riattato 1 piano terreno, 85 milioni, dilazioni
[redacted] B 011.839.8444 Riva di Chieri (To) villa bifamiliare da ultimare terreno mq 1000 [redacted] o facilitato.
CASALEGNO B 011.839.8444 Portacomaro (At) rustico in parte abitabile 2 piani terreno mq 1700 35 milioni dilazionabili.
[redacted] 011.839.8444 Giaveno (To) villetta bifamiliare da ultimare 2 piani terreno mq 1500, 70 milioni, dilazioni.
[redacted] B 011.839.8444 [redacted] (To) [redacted] setta 3 piani riattata indipendente terreno mq 400, 55 milioni dilazionabili.
CASALEGNO B 011.839.8444 Cerro (To) struttura di casa e alloggio in rustico riattato con terreno e tavernetta. Occasioni!
CASALEGNO B 011.839.8444 San Remo (Im) libero recente soggiorno [redacted] camere cucinotto servizi posto auto terrazzo.
CASALEGNO B 011.839.8444 [redacted] vese (To) casa rurale abitabile 3 camere bagno terreno mq 1500. 40 milioni e altra da riattare terreno mq 3000, 23 milioni.
CASALEGNO Z 011.839.8444 Passerano di Marmorino (At): casa d'epoca riattata 2 piani giardino privato, [redacted] milioni. [redacted]
CASALEGNO 011 [redacted] 8444 Cavagnolo (To): casa rurale riattata 2 piani 5 vani bagno cantina locale caldaia. Terreno mq 500
CASAMERCATO 650.3805 libera Coazze casetta ristrutturata soggiorno 2 camere cucinino servizi. [redacted] Permute.

[redacted] 011 [redacted] cerca [redacted] clientela rustici, casette, [redacted] ne, baite, terreni, ville in ogni zona. Pagabene contanti! Aperto sabato pomeriggio.

CASAMERCATO B 650.38[redacted] vende rustici, cascine, casette, ville, terreni campagna [redacted] mare. Vasta scelta, mutui.
CASAMERCATO 650.3805 libero Limone Piemonte soggiorno [redacted] angolo cottura [redacted] camere servizi. Posto auto. Permute.
[redacted] 650.3805 libera Barbania villa del 1981 signorile [redacted] mq abitabili [redacted] giardino di [redacted] mq. Permute.
CASAMERCATO 650.3805 libero Albenga vista mare recente soggiorno 2 camere cucina servizi. Dilazioni. Permute.
CASAMERCATO [redacted] villetta [redacted] Alpette [redacted] salone 4 [redacted] bagni 1000 mq giardino.
[redacted] 650.3805 [redacted] Forsano casa su due piani [redacted] ristrutturare [redacted] cucina servizi Li[redacted]
[redacted] 650.3805 libera villa Barge [redacted] signorile salone soggiorno 2 camere tinello 2 servizi, box, giardino
CASAMERCATO [redacted] Ceriale recente signorile 2 camere tinello cucinino servizi giardino privato posto auto.
CASAMERCATO 650.3805 libera Rapallo villa su 2 piani signorile con box e giardino. Lire 390 milioni
CASCINA Osasco Pinerolo [redacted] statale 4 camere gr[redacted] stalla fienili e vani porticati con terreno mq 4000 vendo [redacted] milioni. Telefonare 0121.21.456
CASETTA di campagna a 45 km da Torino 4 ampi locali con terreno acqua luce vendo a L. 20 milioni. Tel. 0121.71.821.
CASETTA panoramica collina Torre [redacted] vicino paese 7 vani [redacted] vendo 44 milioni. Telefonare 0121.21.456.
[redacted] rustica [redacted] giardino acqua [redacted] Revello privato vende L. 16 milioni [redacted]. 0175.75.345 ore pasti.
CASETTA [redacted] Torre Pellice collinare vicinanze paese 5 vani [redacted] acqua luce magnifica posizione, 32 milioni. Telefonare 0121 21.456
CASETTA 5 camere cantina stalla terreno vicino paese Piasco Saluzzese vendo 35 milioni. Telefonare 0121.21.456.
CASTAGNETO Po, villa splendida posizione [redacted] 6 camere cucina 3 servizi tavernetta terreno mq 5000. Mediocase 389.183.
CASTAGNOLE Lanze bella casa indipendente posizione soleggiata termo bagno [redacted].
[redacted] 011.901.5931 ore pasti.
[redacted] libero salone camera soggiorno cucina bagno costruzione recente 35 milioni dilazionabili [redacted]. 380.231 Gueli.
[redacted] ville case [redacted] dintorni Torino paga[redacted]. Tel. 885.747 ore 9/15.
[redacted] al mare alloggio [redacted] servizi [redacted] costruzione arredato vendesi affare [redacted] milioni. Tel. 011 [redacted].
[redacted] appartamento libero in [redacted] bifamiliare 3 [redacted] cucina servizio [redacted] giardino mq. 468 L. 44 milioni [redacted] Sabatelli Immobili 011.682.669.
CIRIE' vendiamo abitazioni rurali parzialmente riattate con [redacted] cortile indipendente. Tel. [redacted] 6667.
COLLINARE [redacted] da Giaveno vendo case nuove ristrutturate, concilliate [redacted] seconda casa, zona panoramica, vero affare. Per informazioni, tel. 909.1867 solo privati.
COLLINE S. Raffaele [redacted] km da Torino cascina [redacted] camere oltre [redacted] 20 [redacted] mq terreno L. 143 milioni. Tel. 960.7703.
CONCA Verde [redacted] Pinerolese 800 mt s.l.m. vendesi villa prestigiosa [redacted] 6 vani servizi. Grimaldi tel. [redacted] 773.54.

[redacted]
35 km da Torino [redacted] palazzina nuovissima camera cucina arredata ingresso bagno [redacted] termo centrale terreno privato 35 milioni, [redacted] 801 - 533.986.

CUMIANA casa ristrutturata libera [redacted] paese 2 camere [redacted] cucina. Grimaldi tel. 0121.77.354.
CUMIANA frazione Verna vendo [redacted] tato 4 [redacted] servizi ideale per fine settimana [redacted] 349.0246 - [redacted].
CUMIANA [redacted] costruzione [redacted] camera [redacted] servizi L. 25 milioni. Grimaldi tel. 0121.773.54.
CUMIANA [redacted] villetta su 2 piani 5 vani servizi box giardino comoda a servizi. Grimaldi, tel. [redacted] 77.354
[redacted] vendo villa con [redacted] mq [redacted] terreno L. 125 milioni [redacted] Telefonare 349.0246 - 905 [redacted].
CUMIANA zona collinare [redacted] colonica signorile completamente riattata 7 vani triplservizi terreno. Tel. 0121.773.54.
[redacted] Marina Loc. Borello, panoramici o re[redacted] in costruzione, [redacted] di tennis, parco giochi. Proponiamo [redacted] ingresso indipendente, giardino, termo [redacted] da 40 milioni 900 [redacted] dilazionabili. Gabetti Savona 019.37.310 - 25.435
DIANO Marin[redacted] [redacted] cola palazzina recente costruzione alloggi bi-trilocali, 2 balconi, arredati, ascensore. Tel. 0183.46.074.
[redacted] Marina loc. Borello panoramico [redacted] dence in costruzione, dotato di [redacted] giochi. Proponiamo [redacted] con ingresso indipendente, giardino, termoautonomo, [redacted] milioni 900 mila dilazionabili. [redacted] 019.37.[redacted]0 - 25.435.

(continua)

Per il 1980

Fatturato industriale italiano +22,8%

ROMA — Le imprese industriali italiane hanno realizzato in complesso, nel del un fatturato pari a 225.466 un aumento del cento rispetto a quello del 1979, mentre il prodotto lordo è stato di 80.314 miliardi con un incremento del 21,3 per cento rispetto all'anno precedente.

Questi risultati emergono da una rilevazione dell'Istat eseguita con periodicità annuale presso tutte le imprese industriali che occupano almeno addetti, nel corso L'indagine dell'Istituto centrale ha interessato 35 mila aziende appartenenti a quattro attività industriale, quali occupavano milioni dipendenti (nel gli addetti erano tre milioni mila variazione negativa dell'1,6 per cento).

Secondo i dell'Istat, le spese delle imprese industriali per il personale hanno toccato, nel 1980, i 53.790 miliardi.

ROMA — Il consiglio d'amministrazione della Finmare ha approvato il conto mico della società per il secondo semestre che è migliorato rispetto al precedente esercizio, registrando una perdita di 2,1 miliardi.

Il conto ordinario Finmare del periodo luglio-dicembre — informa un comunicato — si è chiuso in realtà con un risultato positivo di 8,7 miliardi, sul quale però si sono riversate perdite controllate per 10,8 miliardi, che hanno appunto determinato la perdita di 2,1 miliardi.

Meccanismi per freni di Villanova d'Asti conquistano mercati in Brasile e Giappone

Successo al Salone dell'indotto auto di Ginevra per la Util, piccola impresa piemontese in espansione - Diciotto miliardi di fatturato annuo, dei quali il 60 per cento è dovuto all'esportazione

DAL NOSTRO INVIATO SPECIALE

GINEVRA — *Qui al Sitev, il Salone internazionale dell'indotto auto, il suo stand è piccolissimo e sembra perfino perdersi nella schiera dei box contrassegnati dalla bandierina tricolore del Centro estero Camere commercio piemontesi che ha portato l'esposizione ginevrina una folta delegazione produttori regionali, assistiti anche di Roma.*

Le dimensioni dello Util, però, possono ingannare soltanto i non operatori questo settore, che costituisce cinquanta per cento dell'industria automobilistica. L'impresa Villanova d'Asti, infatti, fabbrica dodici milioni e mezzo di ganasce e 65 milioni di piastrine per freni, che vende in quasi tutto il mondo, a costruttori di freni e ricambisti.

In questi giorni la Util sta lavorando per portare a termine il primo ordine arrivato dalla Jurid Brasil, la maggiore industria freni brasiliana. tratta di una commessa di milioni piastrine, valore circa milioni di lire. «Altro lavoro dovrebbe arrivare più avanti; l'essenziale è l'essere riusciti entrare», Claudio Guasco, responsabile delle vendite all'estero.

Nello strettissimo box Sitev, Guasco racconta che è guerra con la Gran Bretagna ha bloccato trattative con industrie argentine che volevano rifornirsi dalla azienda; la Util, però, sta rimediando altrove: ha accelerato i contatti con Akebono, grande costruttore giapponese del settore. In ballo c'è la fornitura pezzi per i ricambi delle europee che circolano in Giappone, un tre per cento del totale.

A trattare con i giapponesi, Guasco andrà dopo aver partecipato a un salone simile questo Ginevra, in programma tra qualche giorno a Singapore, dove incontrerà vecchi e clienti Malaysia, dell'Australia e della Nuova Zelanda. In programma ha anche una visita a Taiwan.

L'esponente Util spiega ragione tanto dinamismo, della di trovare sempre nuovi clienti sui mercati stranieri: «Per continuare ad avere prezzi competitivi dobbiamo fare produzione sempre maggiore. La nostra salvezza, perciò, è l'esportazione; la sopravvivenza è legata conquista nuovi mercati».

«Prezzi bassi e tanti clienti, oltre a qualità ed efficien- i motivi del nostro successo — *aggiunge Guasco* —. E sono pure gli che ci hanno consentito uscire dalla cassa integrazione».

Oltre che nell'esportazione, la Util si impegnando fortemente nella diversificazione: la produzione di flan per e costituisce già dieci per cento del fatturato globale dell'azienda amministrata Mauro Berta; ma l'intenzione di arrivare presto a quota venti cento. Di questi pezzi, attualmente, Util rifornisce Cromodora, Piaggio, Ansa marmitte, gli altri.

L'anno scorso la Util aveva dichiarato un fatturato lire, per quasi il 60 per cento dovuto all'export. L'industria astigiana consociata negli Stati Uniti e cerca posizioni di joint-ventures in Giappone.

Rodolfo Bosio

Nei progetti Enel elettricità dall'Africa

ROMA — In Europa potrà consumare energia elettrica prodotta in Africa sfruttando le risorse idroelettriche del fiume Zaire. grande sistema trasmissione potrebbe trasferire sei mila chilometri distanza l'energia idroelettrica che il fiume potenzialmente è in grado produrre. tratta di miliardi chilowattora l'anno: la quantità energia che si produce in Europa bruciando prodotti petroliferi.

Uno studio fattibilità in questo senso è stato illustrato dal presidente dell'Enel Corbellini e dal direttore degli studi e ricerche dell'ente Paris all'incontro italo-africano sul futuro dell'energia elettrica, organizzato dall'associazione italiana per lo sviluppo internazionale.

L'interesse dei Paesi africani potrebbe quello di acquisire, investimenti europei, sistema di produzione e trasmission di energia elettrica rinnovabile destinata coprire progressivamente le necessità energetiche africane. sistema di trasmissione ad altissima tensione stu- potrebbe cominciare a funzionare nella seconda metà degli Anni Novanta.

L'elettrodotto, che dovrebbe funzionare ad milione volt, potrebbe arrivare in Europa, dopo attraversato l'Africa, per mezzo due condotte sottomarine: una nello stretto di Gibilterra una nel Canale progetto, ha detto Corbellini, libererebbe completamente l'Europa dalla dipendenza del petrolio per quanto riguarda la produzione di elettricità, però si presenta problematica sia dal punto di vista politico, sia per i costi elevatissimi, sia per i lunghi tempi previsti che si aggirano sui 10-15 anni.

Nel corso dell'incontro, aperto dal prof. Roberto Vacca, presidente dell'Associazione italiana per lo sviluppo internazionale che ha promosso l'incontro, sono state svolte relazioni specifiche potenziale idroelettrico del fiume Zaire (mr. Munga Mibindo) e generali sullo scenario energetico attuale (Arnaldo Angelini). relazione sulla situazione energetica 2000 stata presentata Giuseppe Centaro della Fiat, dipartimento energetico.

Troppo alta nella Cee la produzione di vino

BRUXELLES — La produzione vino nell'Europa dei «Dieci» troppo alta rispetto al consumo: quanto risulta da un rapporto sulla situazione della viticoltura della Cee che commissione europea ha al Consiglio dei ministri.

Nonostante un calo delle superfici coltivate vite, produzione di vino non cora calata in modo sensibile causa più alto rendimento dei vigneti. mente, diminuzione costante del consumo è stata registrata nelle ultime campagne (46 litri testa all'anno nel 1980-81 contro 51 litri nel 1974-'75).

La superficie viticola Cee passata da due milioni 555 mila 416 ettari nel 1976-'77 a due milioni mila ettari nel 1979-80. La riduzione dovuta ad una serie di provvedimenti — divieto nuovi impianti, aiuti allo sradicamento — destinati a frenare la produzione da pasto. In aumento, invece, superficie destinata produzione di vini qualità (più otto milioni mila ettari 1979-'80).

La produzione tende calare per i vini da pasto (87 milioni 912 mila ettolitri nel 1981-'82 contro milioni 373 mila nel 1976-'77), mentre leggero aumento quella vini di qualità. In Italia, la produzione vini da pasto stata 59 milioni ettolitri nell'81-82, quella di vini di qualità di sette milioni mila ettolitri.

Due di produzione eccezionale reso necessari interventi comunitari: nel 1979-'80, sono stati distillati spese Cee oltre 18 milioni ettolitri vino, nel 1980-'81 oltre milioni di ettolitri. Il costo per Cee è stato di circa 360 miliardi di lire nell'80 571 miliardi nell'81.

1979-'80 la Cee ha esportato 8,1 milioni ettolitri di ne ha importato 5,5 milioni di cui 2,2 dalla Spagna. Negli scambi fra Cee, sono esportazioni francesi e calate quelle italiane, in quelli con Paesi extra-Cee stata soprattutto l'Italia incrementare le proprie esportazioni.

E' prossima una ripresa per il cuoio

FIRENZE — *Il 1982 lascia ben sperare per il superamento crisi del settore calzature, pelletterie e cuoio. La recente mostra svoltasi a Milano conferma una ripresa in tutto comparto. Lo ha detto presidente Camponaria di Firenze, Francesco Cecchi, presentando il bilancio dell'ente mostra all'assemblea dei soci.*

Per quanto riguarda l'attività campionaria, Cecchi ha rilevato che nel 1981 1299 ditte hanno partecipato alle manifestazioni fiorentine (1065 l'anno precedente), mentre il numero dei compratori rimasto pressoché invariato: 25.031 contro i 25.153 del 1980.

Gruppo Finmare

In deficit Lloyd Triestino

TRIESTE — *Il Lloyd triestino, società di navigazione gruppo Iri-Finmare, dopo cinque risultati economici positivi, chiuso il con perdita milioni di lire. Come dalla relazione del presidente Alfredo Bersanti all'assemblea degli azionisti, esercizio è stato caratterizzato da condizioni estrema difficoltà che, malgrado l'aumento fatturato, non hanno consentito di raggiungere l'equilibrio di gestione.*

Nel i ricavi dell'esercizio della navigazione, ovvero il fatturato, stati infatti pari a 245,4 miliardi di lire, con un incremento del 28% su quelli del 1980.

Fra le principali che hanno portato questo risultato negativo, si afferma nella relazione, ci sono la recessione economica a livello mondiale, l'aumento internazionale, l'elevato costo del e del lavoro e la conflittualità dipendenza dei rinnovi contrattuali. L'obiettivo Lloyd Triestino Spa per quest'anno, ricordato ancora Bersanti, è quello di recuperare l'equilibrio economico mediante il contenimento costi e la ripresa della competitività.

Per quanto riguarda l'attività mercantile, le merci trasportate dalla società navigazione triestina state pari a circa 900 mila tonnellate (oltre più di quelle trattate nel 1980) e i containers imbarcati sono stati 214 mila

mesi

Calano vendite di auto

TORINO — C'è stata una caduta delle vendite auto nel mese aprile di quest'anno rispetto allo stesso periodo dell'81 dopo il «boom» che era stato registrato nel marzo aumento del 10,72 per cento.

Secondo i dati forniti dall'Anfia (l'Associazione nazionale fra le industrie automobilistiche) e l'Unrae (importatori) nel mese di aprile sono consegnate 178.863 vetture, contro le dello stesso mese dell'anno precedente, con una diminuzione, quindi, del 5,32 per cento.

il primo quadrimestre nel complesso ha avuto flessione, pari allo per cento. Il primo posto nelle vendite è ancora della Fiat con il 42,05 per cento (nel marzo era stato del 43,74), seguono poi nell'ordine la Renault, con il per cento; la Lancia/Autobianchi il 7,87 per cento; l'Alfa Romeo, con il 7 per cento; Citroën il 6,42 per cento e la Volkswagen con il 5,03. Le marche nazionali coprono il 57,85 per cento del mercato.

TOKYO — Continua la fase di «stanca» per le importazioni di auto in Giappone. aprile, le immatricolazioni di auto straniere sono scese del 18,8% rispetto un prima, con 2904 unità. Sono state immatricolate macchine cilindrata superiore ai 2000 cc (—21,8%) e cilindrata pari o inferiore ai 2000 (—15,9%).

La Finsider nell'81 perde 2138 miliardi

ROMA — *Il gruppo Finsider ha accusato nel 1981 una perdita di 2130 miliardi lire, più pesante dalla sua costituzione. ha rilevato il consiglio di amministrazione del gruppo siderurgico, riunitosi oggi sotto la presidenza di Lorenzo Roasio per esaminare il bilancio al 31 dicembre scorso. Il consiglio proporrà alla prossima assemblea degli azionisti, convocata in sede ordinaria e straordinaria il giugno (15 luglio, convocazione) un aumento capitale della Finsider per 502 miliardi milioni di lire, previa svalutazione del capitale da 2412 a 2170 miliardi 800 milioni di lire.*

Nella stessa riunione il consiglio ha anche preso dimissioni dalla carica amministratore delegato dell'ing. Giovanni Mario Costa, che rimane vicepresidente della società, l'incarico seguire lo sviluppo tecnologico-impiantistico ha nominato l'ing. Adamo Adani generale.

Il deficit del 1981 scaturisce un margine operativo lordo positivo 288 miliardi, ammortamenti per 677 miliardi e da oneri finanziari per ben miliardi lire. Quest'ultima componente — osserva la relazione al bilancio — è indicativa dei gravissimi problemi finanziari che gruppo ha dovuto fronteggiare nel 1981, sia per l'inadeguatezza mezzi propri, sia per l'elevatissimo costo del denaro. Viene rilevata quindi la necessità di procedere alla ristrutturazione finanziaria della anche attraverso l'aumento del capitale che sarà proposto all'assemblea.

sola finanziaria Finsider ha chiuso l'esercizio 1981 (relativo al periodo primo maggio-31 dicembre) con una perdita 246 miliardi di lire.

Il consiglio ha svolto un'analisi della situazione e delle prospettive del gruppo anche con riferimento all'attuazione del piano siderurgico approvato nell'ottobre scorso dal Cipi. Il consiglio preso atto che è stata completata la ristrutturazione organizzativa gruppo Finsider cui finalità quella di giungere, «attraverso sostanziali miglioramenti gestione industriale un'adeguata ristrutturazione finanziaria, all'equilibrio economico nell'arco di quinquennio».

relazione del consiglio di amministrazione poi in rilievo che l'andamento degli ultimi mesi sembra «abbastanza incoraggiante»: ci sono stati «apprezzabili sviluppi vendite e della quota di partecipazione al consumo, i ricavi unitari hanno segnato progressi l'azione affinamento dei costi di miglioramento dell'efficienza ha cominciato dare risultati concreti». Ne è così derivato un miglioramento dei risultati

TUTTO SPORT E FAMIGLIA.

Salve, sono Nicola Pietrangeli. Spero mi abbiate riconosciuto. Nella foto vedete anche mia moglie Susanna, Filippo e Giorgio, i miei figli, e la mia Lancia H.P.Executive. Una vettura che merita una presentazione speciale. Me la fece conoscere tempo fa un cronista sportivo francese: me la fece provare e così scoprii cos'è una berlina sportiva. Le prestazioni sono eccellenti. Il motore è di un'elasticità che non avevo mai conosciuto prima. Ma ciò che la rende così guidabile è l'assetto guida, decisamente sportivo. La tenuta di strada è perfetta: trazione anteriore Lancia, baricentro basso, sospensioni a quattro ruote indipendenti. Quando freni hai l'immediata verifica della superiorità tecnologica dell'H.P.Executive. L'arresto è rapido ma progressivo, equilibrato in ogni situazione. Ma oltre a essere una vera sportiva, la Lancia H.P.Executive non ha nulla da invidiare, in fatto di spazi e confort, a molte berline. Ha anche un grande portellone e un ampio piano di carico. E in più i sedili posteriori si possono ribaltare separatamente. Io, come sportivo, sono entusiasta della mia H.P.Executive. E lo sono anche Susanna, Filippo e Giorgio. E ora scusate, dobbiamo andare. Ci attende un doppio all'ultimo sangue.

H.P.Executive 1600. 100 CV. 172 km/h, 0-100 km/h 12 sec.
H.P.Executive 2000 I.E. 122 CV. oltre 180 km/h, 0-100 km/h 10.2 sec.

Formule interessanti e convenienti con SAVA-LEASING
Informazioni presso i Concessionari Lancia o telefonando a 011.531874

H.P. Executive. La berlina sportiva Lancia.

ECONOMICI

45 Ville, app., cascine per vacanze. acq.-vend.

DIFENDI i [redacted] risparmi. **Questa offerta irripetibile vale solo per i primi trenta appartamenti. Acquacane Capo Vaticano (Reggio Calabria) vendonsi direttamente dalla società costruttrice bellissimi appartamenti sul mare in vasta pineta. Prezzi bloccati, convenientissimi. Mutuo 50%, rimanenza dilazionata senza interessi. Per prenotazioni e** [redacted] **gratuito in** [redacted] **Torino 745.692 - 02 381.975 - 0143 73.489 - 0182 970.092 970.130**

ENTROTERRA Imperia rustico favoloso 10 vani magazzini e scantinati con terreno circostante acqua luce vendesi vero affare L. 45 milioni trattabili. Immobiliare Dalmazia, telefono 0183 273.647

ESIM
[illegible] presso Gassino da rifare con terreno e progetto approvato. Tel. 312 012

ESIM
... Val di Lanzo, casa rurale da ristrutturare 6 locali, 2 fienili, stalla, sottotetto, cantine, terreno mq 500 circa L. 65 milioni dilazionabili. Tel. 312 012

FINALE Ligure 320 mt mare bilocale arredato ingresso balcone cantina 3° [redacted] ascensore 62 milioni. Tel. 019 690.307
FINALE Ligure Pietra Ligure Ceriale vendesi monolocali da 55 milioni. Tel. 019 685 94.5
FRAIS vendo splendido alloggio: soggiorno, letto, tavernetta, camino, [redacted], bagno, terrazza, box, cantina [redacted]4 220.
FROSSASCO villa signorile salone pranzo cucina 2 camere biservizi terrazzi mansarda box terreno 4000 mq. Tel. 0121 77 354
GABETTI Sanremo 0184 880.111 tra gli ulivi in costruzione bilocali servizi 48 [redacted] meno mutuo
GABETTI Sanremo 0184 880.111 entroterra Diano Marina in [redacted] bilocali e servizi vista mare piscina campo tennis 41 milioni meno mutuo 12 milioni
GABETTI Sanremo 0184 880 111 Bordighera in [redacted] ristrutturata con parco soggiorno [redacted] golo cottura due camere bagno [redacted] posto auto vista mare 115 milioni
GIAVENO Valsangone immobiliare [redacted] 29 tel. [redacted] 6227 [redacted] tutti i pomeriggi. Sabato e domenica tutto il giorno [redacted] i vostri immobili per acquisti e vendite in zona.
[redacted] elegante villa uni volendo bifamiliare 1[redacted] mq giardino richiesta 200 milioni. Tel. 285.747 ore 9-15
GRAVERE [redacted] arredato [redacted] tinello cucinino servizi box [redacted] milioni 500 mila dilazionabili vende Senm Rivoli [redacted].7296
GUELI Borgone (Valsusa) 30 km [redacted] Torino rustico [redacted] giardinetto [redacted] splendida posizione. 7 milioni. Tel. 380.231
GUELI casetta libera 40 km da Torino (Canavese) 2 camere cucina bagno terreno 500 [redacted] 26 milioni 500 mila. Dilazionabili. Tel. 380 231
[redacted] casetta libera [redacted] Canavese [redacted] da Torino [redacted] 5 [redacted] doppi servizi cortile orto 39 milioni. [redacted] 380.231
GUELI Meana di Susa 45 km [redacted] Torino [redacted] co ristrutturato [redacted] camera [redacted] ingresso giardino privato comodo a mezzi pubblici, 16 milioni dilazionabili [redacted].380.231.
GUELI villetta [redacted] da Torino salone 3 camere c[redacted] bagno box terreno 3000 mq 65 milioni dilazioni. Tel. 380.231.
GUELI villino a [redacted] km da Torino (Canavese) zona collinare cucina 2 camere cameretta cantina riscaldamento 3000 [redacted] terreno, [redacted] milioni [redacted]. Tel. 380.231.

IFIM
liberi entroterra Bordighera [redacted] borgo Medioevale [redacted] appartamentini [redacted] ristrutturare. Tel. [redacted].

IFIM
liberi in Baldichieri (Asti) posizione p[redacted] mica appartamentini di varie metrature in rustico completamente ristrutturato prezzi interessanti [redacted].

IFIM
[redacted] Riva di Chieri in centro residenziale villette di nuova costruzione [redacted] vane metrature con giardino mq 1500. Tel. 515.582

IFIM
[redacted] parco La Mandria prestigiosa villa unifamiliare di recente costruzione [redacted] mansarda e giardino 350 milioni. Tel. 515 582.

[redacted]
libero Cherasco (La Morra) palazzotto d'epoca su [redacted] piani con giardino [redacted] da ristrutturare divisibile in quattro unità [redacted] tuali zona[redacted]. Tel. 515 582.

IFIM MARE
libero Rapallo in centro [redacted] con giardino e piscina [redacted] soggiorno [redacted] bagno. Tel. 515 582.

IMPERIA vendesi privatamente appartamento mq 130. Tel. 0183 [redacted]
IMPRESA vende alloggi in palazzina di [redacted] ni a None [redacted] 40% mutuo agevolato al 12% fisso per 25 anni. Tel. 349 0246 - 906 8302
IMPRESA vende alloggi e ville ultimate da 3-4 camere a L. 700 mila al mq con mutuo e rateazioni. None viale Stazione 51, [redacted] via Ro[redacted] 2 personale in cantiere anche sabato e[redacted] Tel. 626.887
INIZIO Valvarana casetta rustica stupenda [redacted] collinare soleggiata 12.[redacted] mq [redacted] terreno pianeggiante vendo a L. [redacted]. Telefonare 0121 71.274.
IPI Valle d'A[redacted]-Entrebin, soleggiata [redacted] sulla collina di Aosta, vendiamo: soggiorno, 2 [redacted], bagno, terrazzo, cantina, posto auto [redacted]. 65 milioni. Telefonare 511 382 - Aosta 0165 43.741
IPI Valle d'Aosta-Morgex. [redacted] ristrutturata, vendiamo appartamenti varie dimensioni. Per [redacted] prime vendite sconto promozionale del [redacted] Telefonare 511 382 - Aosta 0165 43 741
[redacted] Valle d'Aosta-S. [redacted], località panoramica [redacted] lotti [redacted] costruzione vicinanze impianti soggiorno, 2 camere, cucinotta, bagno, box auto, giardino 67 milioni. Telefonare 511 [redacted] - Aosta 0165 43.741
[redacted] Valle d'Aosta-Saint Vincent, rustico ristrutturato [redacted] da 3 appartamenti, 55 milioni. Telefonare 511.382 - [redacted] 43.741
IPI [redacted] d'Aosta-Cervinia, splendida posizione panoramica soleggiata prossimità impianti appartamenti varie dimensioni. Facilitazioni di pagamento. Telefonare 511.382 - A[redacted] 0165 43 741.
[redacted] Valle d'Aosta-Pila complesso Alpila, fabbricato [redacted] sulle piste, vendiamo monolocale [redacted], [redacted] auto in garage, [redacted] e ski-box. Mutuo al tasso del 6%. [redacted] 511 382 - Aosta 0165 43.741
IPI [redacted] d'Aosta-Sarre a 6 km da [redacted], [redacted] diamo chalet composto [redacted]: [redacted] 3 [redacted] mere, cucina, doppi servizi, balcone, giardino, posto auto coperto, 120 milioni. [redacted] nare 511.382 - Aosta 0165 43.741
IPI 511 [redacted] Santa Margherita Ligure 400 metri dal mare, [redacted] nel verde: soggiorno, 2 [redacted], cameretta, doppi servizi.
IPI 511.382 [redacted] Ospedaletti monolocali varie metrature, nuovi, signorili, vista mare da 65 milioni.
IPI 511.382 [redacted] Lorenzo al Mare in costruzione tipica ligure, direttamente sulla spiaggia, mono-bilocali.
LAIGUEGLIA alloggio [redacted] magnifica vista golfo 2 camere tinello cucinino [redacted] posti auto ampio balcone. Tel. [redacted] 501.621.
LEINI' [redacted] Tedeschi vendiamo alloggi [redacted] metrature, in palazzina, [redacted] finizioni a[redacted] riscaldamento indipendente. Per informazioni, tel. 909.1667, solo privati.
LIBERA [redacted] Benigno villa bifam[redacted] mq 130 per alloggio più tavernetta garage giardino mq 500 dilazioni. Pieta, tel. 556.904.
LIMONETTO vendonsi [redacted] 2-3 vani panoramici, possibilità box. Telefonare 545 626
LOANO impresa [redacted] in costruendo complesso residenziale alloggi con ottime rifiniture con giardino o mansarda riscaldamento [redacted] angolo cottura attrezzato interessante piano di pagamento. Per informazioni, tel. 011 293.434
LOANO vendiamo appar[redacted] ristrutturati passeggiata a mare da 70 mili[redacted]. Tel. 019 68 504/5

LOANO
La Ponchielli residence «Giardino delle Rose» signorile nel [redacted] piscina privata a [redacted] mi dal [redacted] impresa vende direttamente. Ufficio vendita in cantiere aperto anche festivi. Telefonare 019 670.153.

LUCIANA VOLA vende a Sciolze in posizione panoramicissima villa di nuova costruzione mq [redacted] volendo bifamiliare con 4000 mq di terreno. Prezzo 198 milioni. Tel. 657.824
LUSERNA Alla vende[redacted] libero zona panoramica alloggio signorile camera soggiorno cucinotto servizi box. T[redacted] 0121 77.354.
MALATRAIT vendesi villa bifamiliare [redacted] 200 mq circa [redacted] più garage, 1500 mq di terreno. Terraserena: tel. 938.873 - 931 [redacted].
MARTINIANA Po vendo [redacted] in costruzione 4 vani servizi 3000 mq terreno. Telefonare 947.2991 - 987 6224

[redacted]
libero signorile (in [redacted] corso Europa) salone 2 camere cucina servizi box e giardino privato 250 mq tel. 011 532.210.

[redacted] 2 camere ingresso cucina e [redacted] ripostiglio [redacted] box 60% contanti [redacted] dilazioni. Terraserena 938.873 - 931 1996.
NOLI loc. Voze, villa unifamiliare 4 locali, servizi, giardino, gara[redacted], comforts. Telefonare Gabetti Savona 019 37 [redacted]0 - 25.435.

ORBASSANO
[redacted] 2 camere tinello servizi [redacted], L. [redacted] milioni [redacted] 349.0246 - 906 8302

PALAZZOTTO [redacted] completamente [redacted] staurato 6 camere un [redacted] tavernetta 3 servizi parco mq 5000 recintato km 38 da Torino vendo L. 280 milioni. [redacted]. 364.491
PIETRA Ligure privato vende alloggio [redacted] 1 camera grande [redacted] ripostiglio bagno balcone [redacted] auto 200 mt m[redacted] giardino condominiale. Telefonare 019 68.210.
[redacted] Ligure [redacted] alloggio vista mare termo autonomo posto auto. Dilazioni [redacted] 695.165 - 684.072.
PIETRA Ligure fronte mare, alloggi occupati, ottimo investimento, 3 locali, servizi prezzi interessanti, possibilità dilazioni [redacted] 37.310 - 25.435.
PILA appartamenti in residence completo [redacted] servizi ottimo reddito. Tel. [redacted].
PILA in residence completo di servizi riscaldati a pannelli solari prestigiosi appartamenti dotati di ogni comfort [redacted] Italconsorzio vende 532.784
PINEROLESE collina Bricherasio vendo [redacted] indipendente nettata 13 vani [redacted] terreno luce acqua. Tel. 0121 773 [redacted].
PONTE Chianale Casteldelfino appartamento mansardato 1 camera cucina bagno L. 24 milioni 500 mila. Risparmio Casa 549 916
[redacted] Sanremo libero 2 [redacted] mere cucina servizi ristrutturato [redacted] particolare, [redacted]. Tel. 011 619,0029.
PRIVATO vende [redacted] e Valle Ceppi indipendente bifamiliare terreno [redacted] garage parte [redacted]. 942.1646.
PRIVATO [redacted] rustico indipendente occupato Brusasco 6 camere bagno [redacted] 1200 mq terreno 35 milioni. Tel. 942 1646
[redacted] villette a schiera in complesso turi[redacted] piscine campi tennis bar ristoranti e centro commerciale [redacted] vende [redacted] L. 30 milioni. Tel. 532 784.
RACCONIGI vendesi libera mansarda [illegible] mq [redacted] possibilità [redacted]. Tel. Sar 445.588.

RIVIERA
di Ponente [redacted] Alassio e Diano in posizione incantevole [redacted] verde in villaggio con spiaggia piscine tennis centro commerciale vendiamo villini e appartamenti [redacted] terrazzi giardini box termo autonomi mutui e dilazioni. Telefonare 0182 873 38.

RIVIERA motivi famiglia privato vende camera [redacted] ripostiglio ammobiliato 75 milioni. [redacted]. 0182 970.114.
RIVIERA Ponente stupendo bilocale [redacted] balconata termo autonomo [redacted] milioni. Grimaldi Savona, tel. [redacted] 356.61.
RIVOLI [redacted] vani vendo alloggi [redacted] diverse [redacted]. Per informazioni, tel. [redacted] 1667 solo privati.
[redacted] vendiamo abitazione rurale indipendente con [redacted] terreno. Progetto di ristrutt[redacted] approvato. Telefonare 920.6567.

ROLETTO Costa Grande villetta unifamiliare panoramica terreno mq 2500 recintato. Vuota 120 milioni. Aosta 596.607 - 597.774.

ROSTA [redacted] Nino Costa recenti [redacted] 2 camere tinello cucinino bagno L. 41 milioni dilazionabili. Risparmiocasa 549 916
RUBIANA alloggio [redacted] spazioso panoramico recente, camera tinello cucinino bagno vende Rubiolo immobili 776.733
RUSTICO centro paese comodità mezzi pub[redacted] 6 milioni, più 6 milioni [redacted] mila mutuo. [redacted], 0124 31 833 - 666.704.
[redacted] collina Canavese [redacted] abitabile acqua luce strada asfaltata terreno antistante 1000 mq vendesi 27 milioni dilazionabili. Tel. 0124 31.833.
S. BENIGNO [redacted] residenziale salone [redacted] 2 camere biservizi tavernetta garage terreno. [redacted]. 920 8848
S. GIORGIO Canavese nuovi 2-3 [redacted] bagno a partire da 45 milioni meno mutuo. Personale sul posto sabato [redacted] via [redacted] n 17. Maiora 011 756 625
S. GIORGIO Can. villa [redacted] unifamigliare [redacted] posizione terreno circostante vendesi con dilazioni. T. 0124 31.833, 666.704
[redacted] villetta recente bifamiliare [redacted] piani 8 camere 2 bagni bac[redacted] terreno mq 800. Tel. 920.8848.
S. RITA [redacted] camera cucina ampio ingresso servizio cantina prezzo affare 60% in contanti L. 46 milioni. Terraserena, telefoni 938.873 - 931.1996.
SALICE d'Ulzio [redacted] mono-bi-trilocali da 42 milioni [redacted] mutuo in via Sig[redacted] (tangenziale Ovest). Per[redacted] sabato e domenica. Maiora 011 749.5989.
[redacted] appartamento [redacted] ampia vista mare vicinanze viale Imperatrice. Knosso vende. Telefonare 511.951.
SANREMO centrale soggiorno 2 camere cucina biservizi ripostiglio veranda [redacted] milioni. Tel. 0184 883.156.
[redacted] vende direttamente alloggi e ville con mutuo [redacted] e ristrutturati. [redacted] 0184 64.212 - 62.538 o 011 542 013
[redacted] Marina di Caponero signorile sul [redacted] piscina salone [redacted] camere cucina 2 bagni [redacted] anche divisibile. Risparmiocasa 549.916.
SANREMO privato vende alloggio centrale libero, 3 [redacted] servizi anche terrazzo vista mare. Tel. [redacted] pasti 0141 293 498
[redacted] vendo [redacted] libera vista mare: 7 vani, doppi servizi, doppio box, grande [redacted] randa, 2000 mq [redacted] milioni, [redacted] permuta con appartamento. [redacted]. 011 504.196.
SANREMO via Asquasciati recenti mono bilocali con giardino condominiale [redacted]. Risparmio Casa. Tel. 549.916 - 513.078.
[redacted] degli Inglesi nuovo [redacted] cale mq 42, parco, campi tennis, L. 85 milioni, più mutuo Risparmiocasa 513.078.
SANSICARIO mt 1700 [redacted] cliente nuovo: soggiorno, 2 camere, doppi servizi. Cimil 011 758.625.
SANSICARIO stupenda posizione [redacted] trilocale in [redacted] nuova residenza [redacted]. Tel. 011 650.4813 serali.
SARDEGNA a Porto Cervo Marina vendo mono-bilocali arredati a partire da 40 milioni meno mutuo affare. Tel. 011 587 014
SARDEGNA Bosa Marina vendiamo direttamente alloggi in villette sul mare. Facilitazioni, [redacted] sconti contanti. Eurostop. Tel. 011 787.061.
SARDEGNA Porto Rotondo piazzetta vendo appartamento a[redacted] vista [redacted] affare. Tel. 011 587 014.
[redacted] (Grangesises) [redacted] grazioso monocamera arredato L. 59 milioni più piccolo mutuo S. Paolo. Tel. 749.5928
SESTRIERE 50 mt ski[redacted] 3° piano monolocale più cucinino garage riscaldato L. 59 milioni. Tel. 019 645.242 - 646.126.
ST-VINCENT [redacted] impresa prenota alloggi diverse [redacted] pagamento [redacted] lavori, dilazioni. Per informa[redacted] telefonare 0166 43 621 - 34.553.
[redacted] 545.662 villetta in costruzione a Rubiana, 2 camere salone cucina [redacted] garage, L. 85 milioni dilazionabili.
TECNOKASA 545.662 vende in cantiere appartamenti signorili a Rubiana varie dimen[redacted] da L. 62 milioni dilazionabili.
TERRASERENA vende case e ville nelle zone di Avigliana Giaveno Buttigliera [redacted] Novaret[redacted] della Torre. [redacted] 938 873
TERRASERENA vende alloggi liberi [redacted] occupati nelle zone di Bussoleno R[redacted] Villarbocchiardo Pinerolo Cascina Vica Torino Rubiana Sant'Antonino. 938.873 - 931.1[redacted]
TERRASERENA vende rustici da L. 10 milioni nelle zone di Avigliana Buttigliera [redacted] Villardora Rivera [redacted] Condove Giaveno Mompantero Gravere, 50% contanti. Telefonare 938.873 - 931 1995 Avigliana.
TO[redacted] 8 km [redacted] mare di Borghetto [redacted] tipico palazzotto ligure, appartamento ingresso indipendente mq 140, [redacted], [redacted] box, telefonare Gabetti 019 37.310
TRANA bella casa ristrutturata [redacted] bagno 5 vani giardino. Telefonare 011 [redacted]
[redacted] vendo struttura in [redacted] Pianca mq abitabili 160 mansarda 140 mq scantinato e [redacted]. Terreno circostante 1580 mq vero affare. Per informazioni tel. 909.1667.
UTIP AT (0141) 55.675 vende Tonengo rustico con progetto approvato [redacted] ampio locale con acqua luce fienile e sottostante portico [redacted] antistante L. [redacted] milioni [redacted].
[redacted] AT (0141) [redacted] Penango (At) [redacted] di 2 box [redacted] cantine ingresso 5 camere bagno fienile oltre ad ampio locale al 1° piano cortile orto L. [redacted] milioni 900 mila.
[redacted] AT [redacted] 55.675 [redacted] Carentino fr. Scaramuzza rustico da [redacted] di [redacted] camera cucina bagno [redacted] fienile box circa 3000 mq terreno L. 27 milioni 800 mila.
UTIP AT [redacted] vende Serravalle centro paese [redacted] casa indipendente terreno adiacente di circa [redacted] 4 camere fienile porticato [redacted] abitabile [redacted] milioni 900 mila
[redacted] AT 0141 55.[redacted] vende Castiglione [redacted] nelle Langhe zona del [redacted] bella casa rustica anche bi[redacted] (divisibile in 2 appartamenti indipendenti) parzialmente e signorilmente [redacted] 12 vani [redacted] bagni terreno circostante L. 102 milioni 800 mila.
VAIE 30 km da Torino rustico [redacted] 3 vani sottotetto servizio terreno vero affare [redacted] milioni. Tel. Bi 011 532.554.
VALDELLATORRE [redacted] 3 camere fienile terreno mq 1000 acqua luce strada L. 28 milioni Sabatelli Immobili 682.669.
VALLE d'Aosta La Salle impresa vende soggiorno 1/2 camere pagamento avanzamento lavori facilitazioni. Tel. 0165 43.621 - 34.553.
VALLE [redacted] Susa Combette casa ristrutturata di saloncino 2 [redacted] servizi dilazioni vende Senm Rivoli. Tel. 958.7295.
VALMALA zona sciistica vendo a L. 30 milio[redacted] indipendente [redacted] camera bagno legnaia terrazzo giardino. Tel. 0121 71.274
VENDESI interi stabili da ristrutturare in Torino 132 camere, Orbassano 100 camere. Scrivere casella postale 349 Moncalieri.
[redacted] rustici favolosi [redacted] tra Albenga [redacted] Sanremo a partire da L. 7 milioni. Dalmazia tel. 0183 273 647.
[redacted] vi[redacted] tra Albenga e Imperia. Immobiliare Dalmazia tel. 0183 273.647 oppure 0182 540.788.
VENDO a 400 mt dal mare Albenga 2 letto salone cucina servizi L. 70 milioni. Immobiliare Dalmazia tel. 0182 540.788.
VENDO camera cucina servizi [redacted] mare di Albenga L. 45 milioni. Immobiliare Dalmazia tel. 0182 540.788.
VICOFORTE di Mondovì (Santuario) Pastorino Costruzioni [redacted] alloggi 2, 3, 4 [redacted] zioni. Tel. 0174 632 80 - 019 745.434. Personale [redacted] posto [redacted] festivi.

[redacted]
Privatamente vendo rustico 6 vani [redacted] terreno libero indipendente L. 32 milioni trattabili. Telefonare 349.0246 - 906 8302.

VILLAGGIO [redacted], Gravere Susa, impresa vende in palazzina monocamere tinteggiate ingresso, bagno, soggiorno [redacted], [redacted] no, balcone, da mq. 31 in su a partire da L. 31 milioni, [redacted] singoli da L. 8 milioni, pagamento 60% consegna chiavi [redacted] mutuo. In loco tutti i giorni e festivi. Tel. 0122 31.585.
VILLARETTO Chisone vendesi casa su 2 piani di 5 [redacted] servizi tavernetta sottotetto volendo [redacted] L. 25 milioni affare dilazioni. Tel. 011 650 3024
VILLETTA a Bibiana (presso Pinerolo) libera recente soggiorno 3 camere cucina bagno giardinetto 75 milioni [redacted] vende Centraledue. Telefonare 532.409.
VILLETTA [redacted] terreno mq 9000 [redacted] presso Villafranca d'Asti soggiorno 2 [redacted] cucina bagno box L. 68 milioni dilazioni. Sabatelli 011 682.669.
29.000.000 Canavese rustico indipendente con progetto ristrutturazione appro[redacted] assoluti terreno mq 2000. Tel. 532.130
5.000.000 contanti mutuo e comode [redacted] zioni mensili da 1 a 10 anni nello [redacted] della Punta Sardegna Palau Sassari di fronte all'arcipelago della [redacted] vendesi villette e appartamenti a partire [redacted] L. 40 milioni ottimo reddito. Immobiliare Maddaloni, telefoni 011 556 413 - 547.850.

46 Ville, app., camere per vacanze, affitto

BERNEZZO 10 km da Cuneo affitto casetta ristrutturata soggiorno [redacted] camera bagno magazzino. Tel. 0171 801.261.
BORGHETTO affitto [redacted] maggio 140 [redacted]; giugno 250 mila; luglio 380 [redacted]. Prenotare Ag. Edilriviera (0182) 070.386.
[redacted] affitto in zona residenziale appar[redacted] palazzina tutti i comforts da maggio a settembre a partire da L. 800 mila. Tel. 369.183 - 396.766 il Tetto.
LERICI affittasi appartamento 4 posti letto giugno settembre. [redacted], [redacted] ufficio 637.715 - 517 225
SANSICARIO in stupenda posizione montana affitto [redacted] signorile tri[redacted] in [redacted] nuovo. [redacted]. 011 650.4813 serali.

47 Alberghi, pensioni

ALASSIO soggiorno Piazzardi [redacted] sul mare cucina casalinga 14 mila lunghi periodi. Tel. 0182 42.263 - 970.496.
[redacted]TO Santo Spirito Hotel Saint Tro[redacted] fronte mare conduzione familiare. Prezzi modici. Tel. 0182 970.237.
[redacted] Ligure [redacted] via Bolognan[redacted], telefono [redacted] 601.371 [redacted] con/senza bagno. [redacted] riduzioni pensionati.
SOGGIORNO per anziani collina torinese elegante [redacted] familiare [redacted] ed infermieristica. Telefonare 011 861.0204 - 861.0391.
[redacted] pensione Gran Paradiso [redacted] mt [redacted] familiare cucina accurata [redacted] 16 mila. Tel. 019 97.545.

[redacted] Informazioni

INFORMITALIA informazioni [redacted] private, indagini controlli infedeltà. Corso Vittorio Emanuele 107, tel. 511.024 - [redacted]

51 Occasioni

[redacted] spendendo poco. Visitate il nuovo reparto occasioni: Barovero, via Belfiore 45 angolo via Valperga Caluso.
Si assumono incarichi [redacted] all'asta (o acquistiamo) arredi vari o [redacted] mobili, [redacted] grammofoni, dipinti vari arredi di ville e [redacted] zioni, [redacted] eseguono perizie gratuite. Ifir Piemonte - Torino, [redacted]. 011 658.463 - 260.939.

52 Varie

DIVANI letto, singoli e matrimoniali ortopedici [redacted] confort e praticità anche per uso quotidiano. Telasso 95 tel. 726.013.
MAGA «Circe» veggente [redacted] consiglia risolve problemi d'amore vi [redacted] talismani e pentacoli protettivi. [redacted], [redacted] solo donne, via Muratori [redacted] Torino.
RETI [redacted] tutte le misure e modelli a richiesta [redacted], vendita in [redacted] via Servais 15, [redacted] 749.5134.

Scola alla francese

Affidate all'italiano le speranze di vincere la Palma d'oro ma «il mondo nuovo» non sembra all'altezza

DAL NOSTRO INVIATO SPECIALE

CANNES — Immediato [illegible] tuggi degli spiriti più [illegible] saputi del Festival — [illegible] francesi ovviamente [illegible] trascurano il fuori [illegible] ufficiale *Intoleran-*[illegible] assieparsi in una sala [illegible] stretta dove [redacted] dà in [redacted] [illegible] *Il mondo nuovo* di [illegible] Scola.

[illegible] cos'è avvenuto? Nessu-[illegible] rezza [redacted] cuor leggero [illegible] ideato nel '16 dal ge-[illegible] David W. Griffith e co-[illegible] in genere attraverso [illegible] raffazzonate. In fon-[illegible] bbe persino spiritoso [illegible] trarsi su un classico [illegible] durante [redacted] rassegna [illegible] si affida al bruciante [illegible] dell'attualità. Le [illegible] storie ambientate nel [illegible] della caduta di Ba-[illegible] della passione di Ge-[illegible] della strage degli [illegible] [redacted] della repressione [illegible] alismo hanno fornito [illegible] ideologici [redacted] risoluzioni [illegible] magari inconsape-[illegible] gliaia di cineasti.

[illegible] sarebbe poi nessun [illegible] volgere un omaggio [illegible] nostri nonni [redacted] [illegible] dieci anni fa a Ve-[illegible] ettando in piazza [illegible] *Luci della città* [redacted] [illegible] ando tra la commo-[illegible] le luci della ri-[illegible] omino chiamato [illegible] Chaplin il quale s'af-[illegible] vecchio e stanco per [illegible] applauso della sua [illegible] sempre. Dà invece [illegible] rilancio di Griffith [illegible] in una disinvolta [illegible] commerciale [illegible] a un divo postumo [illegible] intere [redacted] pagamen-[illegible] «Variety» e contatti im-[illegible] per l'esportazione in [illegible] nente: *Rivolgersi a* [illegible].

[illegible] amo dunque il film di Sc[illegible] ominciamo a riflette-[illegible] he viene dato [redacted] [illegible] mente in apertura. [illegible] occuperà da solo le [illegible] del primo *weekend* [illegible] oisette? Anche qui in [illegible] ci sarebbe nulla da [illegible] in quanto Ettore Scola [illegible] un beniamino [redacted] [illegible] e un *habitué* del Fe-[illegible] Un giornale di largo [illegible] come «Première» [illegible] senza complessi: [illegible] quest'anno con *Il mondo nuovo* (*La nuit de Varennes*) sarà Palma d'oro o niente ancora?

A Cannes, Ettore Scola è stato presente in sei occasioni, cinque delle quali negli ultimi sette anni. L'esordio, nel '70 con *Dramma della gelosia*, risultò brillante con il premio dell'interpretazione maschile a Marcello Mastroianni. Poi era seguito un periodo di silenzio rotto dal premio della giuria nel '76 per *Brutti, sporchi e cattivi* con Nino Manfredi. Nel '77 sembrava addirittura il favorito per [redacted] Palma d'oro grazie [redacted] *Una giornata particolare*, [redacted] Mastroianni e Loren ma la giuria scelse criteri spartani privilegiando *Padre padrone* dei fratelli Taviani.

HANNA SCHYGULLA

La fortuna di Scola sembrò declinare nell'80 con *La terrazza*, tuttavia un premio secondario per l'interpretazione di Carla Gravina, un azzardato paragone con Proust, salvarono ampiamente l'onore del nostro popolare regista, al quale infine l'anno scorso in occasione di *Passione d'amore*, [redacted] giuria decretò una targa d'eccezione per l'opera omnia di diciannove film [redacted] momento che sembrava inevitabile dover premiare Wajda, la Polonia coraggiosa e i bravi ragazzi di Solidarnosc per *L'uomo di ferro*.

I sospetti sulla collocazione privilegiata e sull'entusiasmo precostituito cominciano a infittirsi se si considera che Scola si presenta sotto bandiera italiana ma è stato finanziato dalla Gaumont, la quale controlla il mercato francese [redacted] ha notevole influenza in Italia e in America. L'argomento che tratta poi (la fuga [redacted] re Luigi XVI nel giugno del 1791 in direzione del Belgio attraverso le campagne non esaltate dal giacobinismo) non si presta alla minima discussione: da un secolo [redacted] mezzo sappiamo da che parte stanno i buoni e [redacted] che parte stanno i cattivi durante la Rivoluzione.

Scola ha operato con estre-[redacted] accortezza senza fare [redacted] contestatore da salotto [redacted] senza imporre interpreti difficili. La mole insolita della brava Maria Luisa Santella non piaceva [redacted] quanti [redacted] concentravano sul lavoro di cesello di Manfredi in *Brutti, sporchi e cattivi*, come pure non piacevano i fendenti menati a destra e manca contro gl'intellettuali de *La terrazza*. Oggi Scola ha dispensato i miliardi Gaumont [redacted] solito Mastroianni, all'americano Harvey Keitel, alla tedesca Hanna Schygulla, al francese Jean-Louis Barrault: per quest'ultimo, l'indimenticabile protagonista di *Les enfants du Paradis*, si tratta d'un fantastico ritorno davanti alla cinepresa completamente trascurata (a parte *Chappaqua*) dal lontano e spiritoso *Il testamento del mostro* dove Jean Renoir gli consentiva di mettere limpidamente in burla le stravaganti disavventure di Hyde e Jekill che unificava nella figura del dottor Cordelier (film che stasera [redacted] programma [redacted] Telemontecarlo). Tanta attesa, qualche nervosismo della vigilia ed [redacted] i primi commenti.

Barrault e Keitel sono Restif de La Bretonne e Tom Paine, i due spiriti libertari che portano un soffio di vitalità nell'ignobile tramonto dell'*ancien régime*. Sergio Amidei, alla sua ultima sceneggiatura, ed Ettore Scola ne fanno purtroppo una sorta di due grilli parlanti, che di tutto s'impicciano e [redacted] ogni guaio si cavano citando frasi delle loro opere o sottolineando noti luoghi comuni. Certamente saranno più simpatici dei gretti borghesi che neppure s'accorgono di vivere un momento d'eccezione e dei fatui aristocratici che s'attaccano disperati ai privilegi che non godranno più. Però la cosa [redacted] di lezione appresa [redacted] memoria né più né meno che il fantasioso discorso iniziale d'un comico italiano a Parigi, detto da uno Jannacci prêt-à-porter.

Fortunatamente il film ha delle impennate geniali nei personaggi negativi che attori del calibro [redacted] Mastroianni e di Gelin portano a vette considerevoli [redacted] sarcasmo e snobismo. Il Casanova di Mastroianni, distrutto dagli anni [redacted] dai ricordi, stenta [redacted] esprimersi, non avverte il preso della Rivoluzione, sorride alle donne [redacted] agli uomini nella medesima melensa maniera: ma quanta eleganza immette [redacted] gesti del cerimoniale e nel rifiuto della volgarità. L'industriale di Gélin [redacted] un pover'uomo che ha cento operai sulle spalle e si vergogna perfino nel riferire del gesto più oltraggioso al mondo [redacted] senso assoluto che essi hanno abbozzato: incrociare le braccia [redacted] discutere del proprio lavoro.

Ma non sempre Scola [redacted] freddo come queste sue creature. Nel film circola un'aria salottiera: l'anno scorso si diceva con Mozart: *Porti i miei saluti a Goldoni*. [redacted] *quel Beaumarchais via*...

Piero Perona

MASTROIANNI-CASANOVA

Ma com'è brutto questo Casanova visto dal cinema

CANNES — *E' la volta di Mastroianni ad interpretare Casanova nel film di Ettore Scola,* Il mondo nuovo. *Questo affresco sulla Rivoluzione francese visto da un gruppo di viaggiatori illustri fuggitivi sulla diligenza di quel giugno del 1781, è dipinto anche dal nostro Giacomo fuggito dai Piombi.*

Anche questa volta però Casanova [redacted] brutto. Non possiede la faccia allampanata, [redacted] gli occhi vagamente basedoviani, come febbricitanti, del tragico giocatore amoroso di Fellini, interpretato da Donald Sutherland, [redacted] è ugualmente orrendo. Bianco di cipria, con il rosso sulle labbra [redacted] la parruccona che ogni tanto deve riassettare lasciandogli scoperta la [redacted] vera rada ma irsuta capigliatura [redacted] il simbolo del disfacimento totale.

DONALD SUTHERLAND

Ma il Mastroianni-Casanova non [redacted] certo quello immaginato da Fellini. Dietro alla rappresentazione di sé questo Casanova [redacted] Scola possiede il rigore dell'uomo d'ordine che sa ancora «mantenersi in gamba» seppure anziano, e ciò gli permetterà di discutere facendo «gran salotto» con la contessa de la Borde, dama di compagnia di Maria Antonietta interpretata [redacted] Anna Schygulla. Un'ultima avventura dunque di questo disfatto Casanova che, per [redacted] destino «crudele [redacted] amaro», accompagna la grande disfatta di Luigi XVI in fuga.

Vela incantata sulla Croisette

CANNES — Un [redacted] italiano, «La vela incantata» [redacted] Gianfranco Mingozzi, [redacted] oggi [redacted] «Quinzaine des Réalisateurs» che secondo consuetudine affiancherà e stimolerà le proiezioni ufficiali del Festival.

Poteva il cinema italiano trascurare quel fenomeno culturale di riesame del passato, quella tendenza al revival degli Anni 30 come è stato fatto [redacted] tutte le salse sia in spettacoli teatrali e televisivi, sia [redacted] la saggistica [redacted] letteratura e come ampiamente hanno fatto altre cinematografie? Certamente no. E dunque [redacted] che sull'argomento si è mosso anche il regista Gianfranco Mingozzi — non certo stimolato dal pienone di [redacted] mostra milanese sugli Anni 30, perché già per suo conto ci aveva pensato prima che la mostra stessa venisse allestita — ma perché anche lui sentiva nell'aria che doveva farlo.

Massimo Ranieri e Monica Guerritore sono i nomi di maggior spicco fra gli attori che vi prendono parte. Prodotto dall'Antea Cinematografica [redacted] dalla Rai-Tv2, verrà anche riproposto, più ampio e in più puntate (come si è fatto per altri film realizzati [redacted] la stessa formula), sugli schermi televisivi.

Gianfranco Mingozzi è [redacted] di quei registi di [redacted] non si parla abbastanza o se lo si fa, s'usa il contagocce. E' vero del resto che non è un [redacted] attivismo, tanto che i suoi film si contano sulle dita [redacted] Tuttavia [redacted] dei nostri registi più accurati [redacted] cui si dice che [redacted] «finecinematografaro», con quel misto [redacted] stima e di disistima che [redacted] parola comporta. Ma [redacted] critica, dal suo canto, gli ha sempre riconosciuto quelli che [redacted] i [redacted] meriti. Dopo vari documentari, dopo qualche episodio in film a sketch, realizza nel 1968 Sequestro di persona. *Malgrado la buona accoglienza della critica ed il successo presso un pubblico più elevato culturalmente, Mingozzi deve arrivare fino al '73 per mettere la sua firma [redacted] un secondo lungometraggio,* Morire a Roma.

Solo dopo un anno, però, eccolo di nuovo dietro alla macchina da presa, e questa volta, forse, per il più clamoroso dei suoi film, Flavia, la monaca musulmana, *una tremenda storia vera che Mingozzi è andato a ripescare all'epoca truce delle scorribande tutt'altro che amichevoli dei turchi sulle nostre coste e sulle altrettanto feroci [redacted] contro i «collaborazionisti» dei musulmani. Si arriva infine al 1977 quando per la televisione realizza* Gli ultimi tre giorni, *che descrive [redacted] molta accuratezza [redacted] vicenda di Anteo Zamboni, l'adolescente bolognese linciato dai fascisti dopo il fallito attentato a Mussolini.*

Con La vela incantata *Mingozzi torna a calarsi nel clima degli [redacted] del «regime fascistico» (come preferiva dire don Benedetto Croce). Nel periodo che precede l'offensiva contro i ribelli libici e la guerra con l'Etiopia per la conquista dell'impero. Il titolo* La vela incantata *è quello [redacted] piccolo schermo che, piazzato su un furgoncino, due fratelli portano [redacted] giro per l'Italia, nei paesi, [redacted] borghi privi [redacted] sale cinematografiche per effettuare proiezioni di film che, allora, non erano ancora provvisti della colonna sonora.*

L'ambientazione [redacted] soprattutto romagnola, un po' la stessa che Pupi Avati ci ha fatto vedere in alcuni dei suoi film, con vicende fotografiche in Bologna [redacted] dintorni, dove lo stesso Mingozzi [redacted] nato. E' anche per lui, dunque, un nostalgico ritorno al passato (non in senso politico, ovviamente) anche se lo nega. Dice: «I fatti del tempo trascorso dell'infanzia, o le ricerche su quelle che vengono chiamate le proprie radici, cinematograficamente parlando, non mi avevano [redacted] interessato, anzi ne avevo volutamente fatto [redacted] meno. Solo per caso mi sono trovato a ripercorrere con *Gli ultimi tre giorni* le strade della mia infanzia. Certi ricordi di quel periodo si sono rifatti vivi [redacted] essi sono nate alcune idee che ho trasferito in *La vela incantata*».

Cominciava già, allora, [redacted] maturare in lui l'interesse per il cinema, il richiamo per questa forma di spettacolo, per il modo di fare cultura con un mezzo che in quel tempo, forse proprio per la mancanza del sonoro e del colore, sprigionava [redacted] magia che a [redacted] a mano per una maggior tecnicizzazione [redacted] andata sfumando.

«Il cinema rappresentava da un lato un certo desiderio [redacted] evadere dalla realtà e dall'altra una forma per esprimersi — *spiega il regista* — che permetteva di sfogare una certa voglia creativa. Va detto che allora [redacted] giovani c'era un grande interesse per il cinema [redacted] solo come spettacolo, come evasione, ma soprattutto come fatto culturale e ciò malgrado il peso e il controllo esercitato [redacted] fascismo. E' questo [redacted] sottofondo del film. Il fatto dei due fratelli che portano in giro, su [redacted] giù per la [redacted] Padana, [redacted] loro piccola attrezzatura artigianale per dare spettacoli cinematografici è solo il pretesto per rievocare [redacted] trasmettere quelle sensazioni».

Particolarmente interessante [redacted] il fatto che nel film di Mingozzi potremo rivedere (o vedere per la prima volta se non si sono ancora visti), alcuni spezzoni [redacted] vecchissimi film che [redacted] fanno parte dell'archeologia filmica. Sono appunto alcune delle pellicole che i due piccoli esercenti itineranti proiettano al pubblico nella finzione cinematografica. «Sono vecchie pellicole che ho trovato ancora in buono stato, malgrado i molti altri vecchi film che rischiano di andare perduti se non [redacted] provvede [redacted] ristamparli. Diciamo che si tratta di alcuni reperti del cinema, all'inizio del secolo. In questo ho avuto abbastanza fortuna perché ciò che volevo inserire è ancora in buono stato [redacted] conservazione. [redacted] interessava molto creare questo effetto [redacted] film nel film».

Verso la fine della vicenda i due fratelli [redacted] separano: uno torna al suo paese di origine [redacted] si dedica [redacted] altra attività, diciamo tradizionale, mentre l'altro invece continua [redacted] lavorare nel cinema. «Ho voluto — *spiega Mingozzi* — da un lato simboleggiare in questo modo il passaggio dal cinema muto, irrazionale a quello sonoro, razionale e, dall'altro, il fatto che c'è chi sceglie la via della normalità, diciamo anche di comodo, mentre c'è chi invece continua nella strada dell'imprevedibilità, della continuazione dell'avventura aleatoria. Ed [redacted] chiaro che le mie simpatie vanno a quest'ultimo. Forse anche perché ci vedo un po' di me stesso».

Lamberto Antonelli

Cottafavi revival

S'inizia venerdì (Rete uno) un ciclo dedicato al regista

[illegible] — In onda sulla [illegible] Uno alle 20,40, il quarto film diretto e interpretato [illegible] Clint Eastwood, *Assassinio sull'Eiger*, datato 1975, con George Kennedy, Vonetta McGee, Jack Cassidy. E' la vicenda complicata [illegible] professore di storia dell'arte che vive a Zurigo. L'uomo, ex spia, ex killer e bravo alpinista, per vendicare [illegible] amico e far soldi che gli mancano per alimentare la sua collezione di quadri d'autore, ritorna alla vecchia professione. Fa fuori due amici [illegible] per finire [illegible] terzo scalerà il roccioso Eiger sulla temibile parete Nord. Riuscirà come è logico, ma quando scoprirà chi è questo temibile avversario ci sarà una sorpresa.

Su Montecarlo alle 20,30, *Le spie uccidono a Beirut*, diretto da Martin Donan, [illegible] Rihard Harrison [illegible] Dominique Boschero.

MARTEDI' — La Rete Due propone [illegible] 20,40, per *I nuovi divi del cinema americano*, *California Poker*, del 1974, diretto [illegible] Robert Altman, con George Segal, Elliot Gould, Barbara London, Ann Prenn[illegible]. [illegible] film è stato trasmesso più volte sulle tv private [illegible] piacere rivederlo.

Si tratta della vita di due amici, Charlie e Bill, che hanno [illegible] passione per il gioco d'azzardo. In [illegible] casa da gioco si incontrano , poi festeggiano, derubano, si pestano e la lor vita si svolgerà interamente sui tavoli verdi. Per i [illegible] arriverà il «grande giorno», quello della vincita risolutiva; [illegible] mila dollari [illegible] per i grandi giocatori conta di più sperare di vincere che vincere [illegible] allora i due si separano.

MERCOLEDI' — La Rete Tre manda in onda per la serie *Schegge di futuro*, [illegible] i *sopravvissuti*, del 1973, diretto da Richard Fleischer, con Charlton Eston, Edward G. Robinson, Joseph Cotten.

Ci sono [illegible] milioni di newiorkesi che ormai si nutrono dell'unico [illegible] rimasto, il «soylent verde», che dovrebbe contenere [illegible] solito plancton. Un [illegible] permette però ad un anziano signore [illegible] ad [illegible] poliziotto di scoprire che nel cibo c'è invece [illegible] umana, perché il plancton è esaurito da anni. Ma nessuno deve sapere [illegible] allora il vecchio morirà nel luogo apposito, un tempio, e il poliziotto verrà inesorabilmente ucciso.

Montecarlo trasmette alle 20,30, l'allegro *Me li mangio vivi*, [illegible] Henry Verneuil con Fernandel e Chamarat.

[illegible] — Nessun film sulle Reti nazionali, mentre [illegible] Svizzera trasmette alle 20,35, *In tutta intimità*, diretto da Ralph Bourmans, [illegible] Marc Bober; [illegible] Montecarlo alle 20,30, *Ritorna l'amore*, diretto da John Cromwell, con Carole Lombard e James Stewart.

[illegible] — Sulla Rete Uno alle 21,30, prende il via la serie di [illegible] di Vittorio Cottafavi. [illegible] primo in programma, *Fiamma che [illegible] si spegne*, del [illegible] con Gino Cervi, Leonardo Cortese, Maria Denis, Tino Buazzelli, Carlo Campanini. Una storia, si potrebbe dire, di «eroismo ereditario», dove si vede [illegible] carabiniere che morirà al fronte nella grande guerra e il figlio che cresciuto si arruolerà nell'Arma [illegible] partirà per la seconda guerra mondiale. Anche [illegible] (che nel frattempo è stato rimandato a casa perché malato e andrà a comandare una stazioncina), per salvare altre vite umane, durante una rappresaglia tedesca, si presenterà e [illegible] sacrificherà al piombo nemico.

Montecarlo alle 20,30 trasmette *L'assassino è alla porta*, diretto da Van Guest con Stanley [illegible] e Joan Crawford.

SABATO — Due film sulle nazionali. Il primo sulla [illegible] Tre alle 17,10, *I sette falsari*, diretto [illegible] Yves [illegible] con Sylva Koscina. Vicenda [illegible] un pittore ed una [illegible] coinvolti in una banda di falsari che verrà poi tutta arrestata, tranne ovviamente loro che si salvano. L'amore fa miracoli.

L'altro film è in [illegible] sulla [illegible] Due alle 21,30, ed [illegible] il celebre *Borsalino* di Jacques Deray [illegible] [illegible] coppia [illegible] mondo-Delon. Anni 30, [illegible], pistolettate, belle donne, bische e fox-trot. I due combattono tutti i rivali ma uno ci lascia [illegible] la pelle. Si è detto che Belmondo guardava a Bogart [illegible] Delon [illegible] Gatsby; [illegible] fatto i [illegible] si spartiscono il successo [illegible] [illegible] proprio come un bottino di rapina.

MARIA [illegible]NIS AL TEMPO [illegible] [illegible] INTERPRETO' [illegible] CHE [illegible] [illegible] SPEGNE»

Medea-Alvaro

Altri programmi delle tre reti

PIERA DEGLI ESPOSTI

LUNEDI' — *La Rete Due alle 20,40 manda in onda* Mixer. Cento minuti di televisione, *dove Sandro Milo [illegible] la vede con Cecilia Gasdia, la nuova soprano veronese che alla Scala [illegible] sostituito la Caballé. Alle 22,15, per* Attore solista, *Lucia Moriacchi interpreta* Il più forte, *di Strindberg [illegible] Edmonda Aldini,* Un marito ti ci vuole, [illegible] *Bacchelli.*

Sulla Rete Tre alle 20,40 per Finché dura [illegible] [illegible] ria, *la seconda puntata di* Vittorio Valletta. Gli anni del boom. *La puntata arri[illegible] fino alla morte di Valletta nel 1967 [illegible] parla delle nuove espansioni produttive [illegible] della Fiat.*

[illegible] — *La Rete Uno presenta alle 21,45 la terza puntata dell'inchiesta di Biagi dal titolo* Viaggio negli anni che contano: 1935 e dintorni. *I tempi del resto dell'impero sono ricordati insieme [illegible] Biagi, dal presidente Pertini, dal[illegible] Ravera che fu messa in cella d'isolamento [illegible] ancora da Michèle Morgan, Montanelli, Jean Marais, Ertè e altri. Alle 22,30* Adam Strange. *è alle prese con [illegible] mistero degli abiti scomparsi; il famoso attore inglese Anthony Quayle interpreta il protagonista.*

La Rete Tre manda in onda alle 20,40, per Il concerto del martedì, *da* Lanciano estate musica. *Alle 21,45* La riproduzione umana in un mondo che cambia, *ottava puntata dal titolo [illegible] dopo parto.*

MERCOLEDI' — *Il tenente* Kojak [illegible] *sulla Rete Uno alle 20,40 per verificare una* Terapia con la dinamite; *verrà [illegible] al solito [illegible] capo di una intricata vicenda in [illegible] ad una giovane [illegible] che pratica la terapia di gruppo, è stata fatta saltare [illegible] macchina [illegible] la dinamite. Alle 21,35,* Quark, *che si pone il problema [illegible] come liberare l'ambiente dalle scorie nucleari.*

Sulla Rete Due alle 21,45, dopo Tribuna politica, *va in onda [illegible] quinta [illegible] ultima puntata del* Caso Murri, *dove si vede che il dibattimento non influenzerà [illegible] Corte e si vuole proprio colpire una famiglia, [illegible] certo atteggiamento politico. Alle 22,35* Arthur Clarke *spie[illegible] il mistero [illegible]* Mostri dei laghi.

GIOVEDI' — *Sulla Rete Uno alle 20,40 il consueto* Flash *(seconda settimana di finali). Alle 21,45 per il Giovedì giallo,* Noi [illegible] *ti dal romanzo di Ernst Raymond. Paul è [illegible] insegnante che ha sposato una arpia [illegible] trova conforto nell'amore per una collega ma quando vuole stringere di più il rapporto, la donna scompare. Lui [illegible] disperato e la vita gli è impossibile.*

La Rete Due propone alle 20,40 per Hill Street giorno e notte, Il furgone scuro. *Questa volta [illegible] il sergente Esterhaus che deve vedersela con un tipo che [illegible] mandato in galera. Va ad un appuntamento ma tro[illegible] solo [illegible] [illegible] distrutto. Sulla Rete Tre alle 20,40 sono in scena* I cantautori di oggi e domani *con Cocciante, Dadi, Paoli, Fina.*

VENERDI' — *La Rete Due presenta alle 20,40, la seconda parte dello sceneggiato* La storia vera della signora delle Camelie. [illegible] *Bolognini, [illegible] Volontè e Isabelle Huppert; finalmente Alfonsina (Huppert), avrà denaro [illegible] [illegible] il conte Stakelberg diventerà da prostituta, signora dell'alta società.*

La Rete Tre manda in onda per [illegible] prosa alle 20,40, La lunga notte di Medea, *dramma in due atti [illegible] Corrado Alvaro, con Piera Degli Esposti. Il lavoro [illegible] ispirato alla tragedia di Euripide.*

SABATO — *Seconda puntata sulla Rete Uno, alle 21,45, dopo* Flash, [illegible] Una tranquilla coppia di killer, [illegible] *Ray Lovelock e Francesca De Sapio. Si tenterà di eliminare in questo episodio, l'ex ministro di Allende, Letelier, oppositore di Pinochet. Sulla Rete Due, prende il via, [illegible] Caprera in diretta, [illegible] prima puntata [illegible]* Ti piace Garibaldi? *Dove i discendenti dell'Eroe [illegible] Due [illegible] diranno la loro sull'antenato. La Rete Tre alle 20,40 manda in onda la quinta puntata de [illegible]* Buddenbrook. *Siamo nella primavera del 1853 e le [illegible] [illegible] famiglia si dipanano con alterne fortune.*

Questi i film delle «private»

[illegible] — *Serata interessante: [illegible] Brando [illegible] Canale 5 alle 20,30 è protagonista [illegible] drammatico* Un tram che si chiama desiderio, *in replica, con le vicende della Leigh alcolizzata sognatrice violentata [illegible] cognato. Sullo stesso canale alle 14,45 Spencer Tracy è il padre della sposa [illegible] film trasmesso dalla [illegible] non troppo tempo fa.*

Antenna Nord-Italia 1 propone [illegible] vivace menà composto dall'australiano Una scel[illegible] difficile [illegible] *21,30, con vicende di una donna che lascia il marito e cerca il suo sparo e il thriller* Cosa è successo [illegible] Rosemary's baby? *alle 23. Su Telestudio alle 21,15 [illegible] celebre fantascientifico* Mattatoio n. 5 *con il protagonista che [illegible] subisce di tutti i colori e comincia [illegible] evadere con [illegible] fan[illegible] credendo per [illegible] di ritrovarsi in dolce compagnia su di [illegible] meraviglioso pianeta.*

Sul Grp alle 20,40 Patrizia [illegible] il dittatore vede [illegible] *Vivien Leigh stavolta impegnata a contrastare un sindaco megalomane, mentre su Tele City [illegible] stessa [illegible]* L'etrusco ucci[illegible] ancora [illegible] *un giallo italiano con rasoi [illegible] sangue a fiumi.*

MARTEDI' — *Bel giallo di Aldrich, [illegible] Antenna Nord-Italia 1 alle 21,30,* Un gioco estremamente pericoloso *allinea Burt Reynolds [illegible] la Deneuve nella storia [illegible] indagini sulla morte [illegible] una ragazzina. Su Telestudio alle 21,15 troviamo* Adua e [illegible] noto *dramma [illegible] Pietrangeli con [illegible] [illegible] quattro prostitute mascherate [illegible] una finta trattoria. Alle 23 sullo stesso canale* La casa delle mele mature *narra torture subite [illegible] [illegible] bellone in [illegible] orrido manicomio.*

In Gatto e il canarino, *alle 20,30 sul Grp troviamo [illegible] giallo [illegible] Agata Christie tradotto in pellicola con [illegible] vicissitudini di un'ereditiera minacciata di morte [illegible] alla fine.*

[illegible] REYNOLDS PROTAGONISTA SU ITALIA 1

[illegible] — *Su Canale 5 alle 14,45 la Lollo è La [illegible] di paglia nel dramma che la vede accanto a Sean Connery [illegible] una [illegible] [illegible] di omicidi e eredità. Alle 21,30* La lunga estate calda *ci presenta invece [illegible] [illegible] in [illegible] [illegible] ribelle in [illegible] famiglia del Sud, anche ingiustamente accusato di piromania.*

[illegible] *Telestudio alle 21,15* Giannini *è* Paolo il caldo, *marito siciliano erotomane [illegible] fa un triste bilancio della [illegible] egoista, mentre su Antenn[illegible] Nord-Italia 1 alle 21,30 Trish Van Devere è protagonista di* Ritratto di [illegible] signora [illegible] *vari amanti, molti dubbi [illegible] Mel Ferrer come partner. Bekim [illegible] nell'*Ultimo avventuriero, *sul Grp alle 20,35, alter[illegible] la dolce [illegible] a Roma con bellicosi ritorni nella patria sudamericana incarnando [illegible] celebre personaggio del romanziere Robbins.*

GIOVEDI' — *Un film che [illegible] [illegible] tempo fece scandalo [illegible] che [illegible] oggi previsto sulla popolarissima Antenna Nord-Italia 1 alle 21,30 [illegible]* Bob e Carol [illegible] Ted e Alice, *storia di due coppie in crisi che cercano [illegible] risolvere tutto facendo i giochini a quattro.*

Telestudio [illegible] evidentemente ha deciso [illegible] dedicare il giovedì alla cosiddetta commedia all'italiana alle 21,15 annuncia Montesano in Amore vuol dir gelosia *mentre riserva per le 24 [illegible] movimentato* Le avventure [illegible] Cartouche. *Canale [illegible] alle 21,30 fa ancora un regalo agli appassionati [illegible] Marion [illegible] [illegible] coppia con [illegible] Magnani nel bianconero* Pelle [illegible] serpente.

[illegible] — [illegible] *Nord-Italia 1 [illegible] 20,30 propone la commedia* Quando le donne persero la coda, *seguito [illegible]* Quando le donne [illegible] [illegible] coda, [illegible] *la Berger [illegible] Buzzanca nei panni dell'astuto commerciante Paleodictus. Un'altra commedia italiana, su Canale 5 alle 21,30 [illegible]* [illegible] volpe, *di [illegible] Sica, [illegible] Peter Sellers, Victor Mature [illegible] Britt Ekland nella storia di un contrabbandiere che evade ed organizza lo sbarco di [illegible] carico d'oro.*

[illegible] *Telestudio [illegible] 21,15* Operazione diabolica [illegible] *Rock Hudson nella vicenda fantascientifica [illegible] un'organizzazione efficiente [illegible] misteriosa che permette [illegible] individui insoddisfatti [illegible] ripartire da zero [illegible] identità diversa dopo morte apparente.* Uno sparo eroe, *sul Grp alle 20,30, [illegible] invece Anthony Quinn. La vicenda che ci fa vivere è quella di un killer che [illegible] di uccidere [illegible] presidente [illegible] Gabon rapito [illegible] Johannesburg da un'infermiera.*

[illegible] — *Antenna Nord-Italia 1 alle 20,30 fa scegliere* tra Il principe e la ballerina, *commedia con Olivier e la [illegible] (tra l'altro prodotta dalla stessa Monroe) e il [illegible] meo e Giulietta di Zeffirelli. Canale 5 [illegible] il thrilling [illegible] pietra che scotta, con Robert Redford e George Segal simpatici furfanti [illegible] rubano [illegible] gioiello preziosissimo [illegible] continuano a perderlo.*

Su Telestudio [illegible] 21,15 La storia [illegible] [illegible] Miller, *replica [illegible] James Stewart [illegible] la vita del celebre direttore d'orchestra morto in guerra. Alle 23 lo stesso canale in* Potenti [illegible] dannati *racconta [illegible] imprese di quattro ladri [illegible] dopo un colpo colossale [illegible] che uno di loro (ma chissà chi) fa il doppio gioco e [illegible] sa [illegible] più del diavolo.*

Musica di oggi

TORINO — *Una delle feste ormai rade della musica contemporanea si è celebrata ieri sera all'Auditorium della* in occasione della consegna del «*Premio Psacaropulo*» a *Lorenzo Ferrero. La cornice era costituita dall'esecuzione* di opere di *Mario Zafred, dello* *Ferrero* e di *Girolamo Arrigo sotto la direzione musicale di Carl Martin.*

E' difficile immaginare una campionatura più varia di quella offerta dalle opere di questi tre autori. L'ottava sinfonia di Zafred si segnala fin dalle prime battute per nettezza della scrittura. *Il vento dell'avanguardia e le tentazioni dello sperimentalismo,* intaccano la *tranquilla di Zafred che continua a comporre* geometrica *eleganza e con un rigore* po' *accademico. Con Ferrero siamo agli antipodi, non già che la* musica *sia spericolata* avventurosa, *ci troviamo anzi oltre l'avanguardia, in una zona ove della musica del passato viene recuperato lo spirito e non la lettera.*

Del giovane musicista torinese a cui è toccato il «Premio Psacaropulo», si è ascoltata un'antologia di frammenti dalla Marilyn, *l'opera che qualche anno fa fece convergere* lui *l'attenzione ammirata* pubblico *della critica. La tenuta di questa partitura ci sembra* un paio d'anni di distanza accresciuto *bisogna riconoscergli il* pregio *legare l'attenzione dell'ascoltatore che resta preso tra* spire di sonorità filiformi *sulle quali ondeggia nell'aria* Night of the night femminile, *ieri sera* quella *splendida di Paulette Berman, sottile* eterea.

Dopo consegna del *premio e i calorosi festeggiamenti del pubblico abbiamo ascoltato con* Solarium *per grande orchestra una novità per l'Italia di Girolamo Arrigo. La vasta partitura, dura* quarantina di minuti, *assomiglia a* moderno *poema sinfonico nel quale si fondono con commossa sincerità le suggestioni* ieri *e* oggi. *Esponente* un'avanguardia moderata *Arrigo sembra trovarsi* a suo agio *il* Solarium *parla* l'eloquenza *chi ha taciuto a lungo non trovandosi in sintonia con le mode e i tempi.*

La ricchezza varietà *dei temi, la magistrale orchestrazione capace di spostare grandiosi blocchi sonori, la timbrica oscillante tra* cupezza *tardoromantica le sottigliezze impressionistiche* solo alcuni *dei pregi* quest'opera *ispirata dalla visione di un'isola calcinata dal* le. *Decisivo per* sorti di *questa musica il respiro che le viene dal mutare incessante dei tempi di metronomo, sicché il passaggio da zone statiche ad episodi convulsi viene regolato* misteriose, *sottilissime scansioni. L'opera* complessa e ricca densissime stratificazioni.

Enzo

Lotta fino all'ultima battuta

Seconda giornata di scontri nel torneo dei teatri che si conclude domani sera

TORINO — Seconda giornata torneo di improvvisazione tra compagnie teatrali ieri alla Promotrice Arti davanti a pubblico strabocchevole (almeno persone rimaste fuori). competizione, organizzata Teatro Stabile dall'assessorato allo Sport del Comune per «Sapere di sport», è così giunta al termine della fase eliminatoria.

Altri otto gruppi si affrontati ieri pomeriggio dallo scontro sono uscite vincitrici quattro compagnie che fronteggeranno oggi, quarti di finale, le quattro équipes che hanno superato le eliminatorie di giovedì. La cronaca del pomeriggio di ieri ha visto il Teatro della tosse di Genova battere il Teatro del vicolo di Reggio Emilia, Teatro del setaccio (Reggio Emilia) affermarsi sul Teatro dell'imprevisto (Modena). Arbitro entrambi gli scontri il professor Alonge.

Il primo torinese della giornata è sceso in campo alla terza gara il Teatro dell'Angolo che ha avuto la meglio l'Ecole des Bouffons di Bologna (arbitro critico Nino Ferrero). E' stata lotta corsa fianco a fianco e che ha visto i torinesi superare i bolognesi di un margine ristretto. Dopo le prime sei manches i due gruppi si sono affrontati, nell'ultima, la più impegnativa dal punto di vista tempo (dieci minuti di improvvisazione), con l'obbligo di un fondale: un paesaggio lunare.

Gli ospiti hanno dato vita a un viaggio di uno strampalato gruppo di astronauti che sulla navetta spaziale improvvisano ogni sorta di gag: telefonano alla mamma, soffrono di mal d'astronave e vomitano nella stratosfera. I padroni di l'hanno invece risolta immaginando operaio che per tornare a casa, credendo di prendere l'ascensore, sale sull'astronave si trova sulla luna. Al termine votazione che vede vincitori i ragazzi del T dell'Angolo, ma c'è chi ha mugugnato e ha accusato il pubblico campanilismo.

E poi «match-clou» serata: i napoletani del Teatro Alfred Jarry, capeggiati dai due Santella (magrissimo lui e grassissima lei), che si sono imposti con facilità sul gruppo Danza contemporanea Bella Hutter. Arbitro critico Sandro Casazza.

Difficile improvvisare per gruppo di danza. E infatti i cinque della Bella Hutter hanno praticamente riproposto il loro repertorio tenere conto dei temi degli altri obblighi di improvvisazione.

Altro discorso per i Santella che hanno snocciolato anche loro un collaudato repertorio di macchiette napoletane ma riuscendo sempre farle aderire al tema cui improvvisare. Ed stata soprattutto l'ultima manches (un tentativo il Faust sullo sfondo una foresta «post-moderna») che ha scatenato gli applausi del pubblico.

Ed ecco gli accoppiamenti per i quarti di finale che si svolgeranno oggi:

Ore 15,30: Gran Badò contro Teatro dell'Angolo.

Ore 17,30: Teatro del sole contro Teatro Ingenuo.

Ore 20,30: Teatro Alfred Tarry contro Teatro del taccio.

Ore 22,30: Teatro della tosse contro Il Pazzo e il pendolo.

t.

IL TEATRO DEL SETACCIO IN SEMIFINALE

Mannino a Ottawa con l'orchestra Nac

ROMA — Franco Mannino ha accettato l'incarico direttore e consigliere artistico dell'orchestra National Arts Centre Ottawa.

Nac è stato creato dal governo federale canadese con la specifica funzione di luogo di incontro della vita culturale nazionale internazionale.

Mannino sarà il promotore di tutte le attività musicali della Nac.

Il teatro dell'80

conclude il convegno dell'Unione Culturale

TORINO — *Si conclude oggi con una conferenza-dibattito la rassegna* Teatro: 80, *promossa dal «Teatro Ut» all'Unione Culturale Franco Divi in tre sezioni,* Rassegna del teatro postmoderno, a *Giuseppe Bartolucci,* Videoteca ottanta, *di Achille e Lorenzo Mango* Nuove Frontiere del teatro a *di Giuseppe Bartolucci* Gigi Livio, *rassegna fornito le massima informazione sui movimenti* ricerca *dell'ultimo decennio.*

Passato il momento dell'avanguardia come opposizione di linguaggio e scrittura al teatro tradizionale, Anni 70 e si dedicati all'azione scenica attraverso il movimento e l'immagine Gli ora, grazie anche tecniche elettroniche alla crescente interdisciplinarità dei generi spettacolari, tendono ad attraversare mass-media con l'uso del video-tape, della moda, del design, non provocatorio dell'avanguardia, bensì ricerca sulle possibili comunicazioni di massa nell'odierno territorio metropolitano.

La domanda fondamentale è proprio questa: «Che tipo può nascere da questo rio?». *La nuova generazione sembra capace di dare una risposta positiva, lavorando con sensibilità ed originalità sui diversi generi.*

Oggi, giornata conclusiva, gli esperti del settore, tenteranno di fare un punto sulla situazione attraverso i lavori visti nelle giornate precedenti. I diciassette gruppi partecipanti (sei fisicamente con rappresentazioni teatrali gli altri con lavori fatti apposta per il video-tape) portano ognuno la loro esperienza con i materiali a loro più congeniali.

sullo Il Marchingegno, Marcello Sambati, Gianni Colosimo e Antonio Sixty, *stavedremo* Raffaello Sanzio e il Gruppo di ricerca materialistica.

t. lg.

MACARIO
ASSEMBLEA TEATRO
presenta
«IN FRA LI CASI...»
15 29 maggio 21
prenot. 533.946

ALFIERI
ORE 16 e 21
LANTERNA MAGICA
in
IL CIRCO MAGICO
Pren. Arci Torino tel. 8396740
Torviaggi tel. 504142
ULTIMI DUE

TEATRO ALFIERI
da lunedì ore 21 per soli 8 giorni
BALLETTO
BAT-DOR

MINICABARET
RENZO GALLO
Giovedì-venerdì-sabato
e... arrivederci a settembre

LA COMETA
PIOBESI
STASERA PER I GIOVANI CAELESTIUM
BALLO LISCIO MACARIO'S
DOMANI SERA CASTELLINA

Le Strée
Via Pastrengo 120 - Moncalieri
Via Cuneo - Nichelino
DISCOTECA
- Johny VIKY

LANTERNA MAGICA
ULTIMI 3 SPETTACOLI IN ITALIA
OGGI ORE 16 e 21
ORE 16
Speciali riduzioni famiglie agli spettacoli pomeridiani

CHIVASSO
SERATA DEL LISCIO
CLAUDIO CASADEI

CENTRALINO
Ore recital cabaret
PAULIN
Inf. Pren. t. 837500

C. Vinzaglio 21
DISCOTECA

COLLINS
Corso Vittorio 64
ore 21 DISCOTECA

SPORT
TORNEO IMPROVVISAZIONE TEATRALI
del Teatro Stabile di Torino
Torino - Promotrice di Belle Arti
Parco del Valentino
13-15 maggio 1982
16 Compagnie
80 Attori
15 Spettacoli
30 ore di Teatro
ELIMINATORIE:
oggi
ore: 16,30-17,30-20,30-22,30
domenica 16 - ore: 15,30-17,30
FINALE:
domenica - ore 21
REGIONE PIEMONTE ASSESSORATO TURISMO E SPORT
PROVINCIA DI TORINO ASSESSORATO CULTURA TURISMO E SPORT
CITTA DI TORINO ASSESSORATO SPORT E TURISMO
CITTA DI RIVOLI ASSESSORATO SPORT
CITTA DI GRUGLIASCO ASSESSORATO SPORT
CONI
TEATRO STABILE di Torino
Kappa Sport IVECO

STREPITOSO SUCCESSO
DEL PIU' FAMOSO CIRCO ITALIANO

NANDO ORFEI
Il domatore della Televisione italiana
presenta al PARCO PELLERINA
IL CIRCO DELLE MERAVIGLIE
Tel. 756.813
Tutti i giorni 2 spett. ore 16,30 e ore 21,30
Festivi spettacoli 14,45 - 17,30 - 21,30
Partecipano allo spettacolo i più grandi acrobati del mondo, cui il leggendario
"UOMO PROIETTILE"
Improrogabilmente fino al 30 maggio

Rete uno

14 — **Giacinta,** sceneggiato. Con Franca Maria De Monti, Giorgio Bonora, Maria [illegible] Frezza, Mario Colli, Teresa Ricci, Veronica Lazar, Ombretta De Carlo, Beppe Chierici. Regia di Gian Luigi Calderone. Quinta puntata, replica

14,30 [illegible] **sport,** a cura [illegible] redazione sportiva [illegible] Tg1: **Tennis,** da Firenze, torneo internazionale - **In Eurovisione da [illegible] di Baviera:** campionato del mondo dilettanti di pugilato

16,30 **I giorni della libertà,** documenti. Seconda puntata: Spartaco

17 — **Tg 1 flash**

17,05 **L'appuntamento [illegible] Barbara Boncompagni** in **Tre per Tre,** varietà musicale. *Ultimo appuntamento con la tra[illegible] presentata dalla figlia del regista Boncompagni. Ospiti della puntata di oggi sono: Riccardo Del Turco, Mario Castelnuovo, Gianni Togni e Andrea Fort. Due [illegible] gare in programma, una [illegible] dischi e una di cantanti dilettanti*

18 — **Cleto Testarossa e il cicalone,** cartoni animati

18,10 **Estrazioni del Lotto**

18,15 **Le ragioni della speranza**

18,25 **Speciale [illegible]**

18,50 [illegible] **radici [illegible] rock'n roll.** Prima puntata: 1955-1958

19,45 **Almanacco [illegible] giorno dopo** - Che tempo fa

20 — **Telegiornale**

20,40 **Flash,** gioco a premi presen[illegible] da [illegible] Bongiorno. — *Secondo appuntamento con Bongiorno per la sfida fra i campioni della trasmissione iniziata giovedì scorso*

21,45 **Una tranquilla coppia di killer,** sceneggiato. Con Francesca De Sapio, Ray Lovelock, Lino Troisi, Emanuele Ricci, Gastone Bertolucci, [illegible] Savagnone, Francesca Juvara, Linda Sini. Regia di Gianfranco Albano.Prima puntata — *Storia di una singolare coppia di coniugi, Michael [illegible] Mariana che vivono [illegible] tranquilla esistenza in Cile, con due figli e abitudini borghesi [illegible] serene. Lei scrive trame di gialli, lui invece è un killer della Dina, la polizia segreta di Pinochet*

22,45 **Prossimamente**

23 — **Telegiornale**

23,30 **Schede di fisica: [illegible]asse invisibili,** documenti. Replica

Rete due

14 — **Scuola aperta,** settimanale di problemi educativi

14,30 **In [illegible] [illegible] teatro Petruzzelli di Bari,** Tv2 e Radiouno in collaborazione con l'Asso[illegible] Fonografici Italiani e col patrocinio del Comune di Bari presentano: **Azzurro '82,** gara musicale a squadre condotta [illegible] Beppe Viola. Terzo incontro, prima parte. Continua la [illegible] tra cantanti iniziata venerdì [illegible] organizzata da Vittorio Salvetti. Le giu[illegible] sono composte da circa 2000 persone raggiunte tramite un sondaggio [illegible] opinione. Alla finale partecipano i capi delle varie squadre [illegible] il miglior [illegible] della loro formazione, *più un big che si riconosce nella [illegible] corrente musicale. Con Alice vedremo Franco Battiato; con Loredana Berté Roberto Vecchioni; [illegible] Ron Lucio Dalla; con Peppino Di Capri Milva; con Roberto Camerini Donatella Rettore; e infine con Riccardo Cocciante Gianni Morandi*

15,20 **Da Cortona: sessantacinquesimo Giro d'Italia.** Seconda tappa

16,15 In diretta [illegible] teatro Petruzzelli di Bari: **Azzurro '82.** Terzo incontro, **seconda parte**

17,45 **Tg2 flash**

17,50 **Prossimamente,** programmi per sette [illegible] A cura di Pia Jacolucci

18,05 **Tg2 dribbling,** rotocalco sportivo del sabato. A cura di Beppe Berto e Remo Pascucci

18,45 **Estrazioni del Lotto**

18,50 In diretta dagli studi della Fiera [illegible] Milano: **Il sistemone,** un programma a quiz di Leo Chiosso [illegible] Sergio D'Ottavi. Conduce [illegible] studio Carla Urban — *Due i concorrenti che si presentano ogni settimana. E' possibile vincere migliaia di schedine del Totocalcio. Anche [illegible] casa, telefonando, si può rispondere a quiz su materie sportive*

19,45 **Tg2**

20,40 **L'erede al trono,** sceneggiato. Con Gunter Stack, Maria Scheli, Jan Kolwitz. Seconda ed ultima puntata — *Chiuso nella fortezza di Kuetrin dopo l'ennesimo scontro con suo padre, Guglielmo I, l'erede al trono, il futuro Federico [illegible] Grande ripercorre con la memoria gli anni tempestosi dell'infanzia [illegible] della prima giovinezza*

21,50 **Azzurro [illegible]** - Telegiornale - Azzurro '82

Rete tre

FILM 17,05 **Rocambole,** di Bernard Borderie, [illegible] Hedy Vessel, Lilla Brignone, Guy Delorme, Giuseppe Porelli. Francia avventuroso 1962 — *Al primi del Novecento un ladro gentiluomo dà una lezione ad un militarista prussiano in nome della Francia. Niente [illegible] che vedere col lunghissimo romanzo [illegible] Ponson du Terrail. Il regista è quello della serie di Angelica*

18,45 **Prosalmamente, programmi per sette sere**

19 — **Tg3** - Intervallo con **La gondola [illegible] tempo: Marieta e la sfida della fugassa padovana**

19,35 [illegible] **pollice,** programmi visti [illegible] da vedere sulla rete Tre

20 — **Tuttinscena,** fatti, opinioni e personaggi dello spettacolo - Intervallo con: **La gondola del tempo**

20,40 **I Buddenbrook,** sceneggiato. Quarta puntata — *Per sposare Tony Grunlich ha falsificato i libri contabili. Nel 1850 fallisce. Lei torna dai suoi con la figlia di tre anni. Muore il console e [illegible] figlio Thomas ne prende il posto*

22,15 **Tg3**

22,50 **Da Milano:** pasqua dell'atleta

Svizzera

14 — [illegible] **Lugano: torneo internazionale [illegible] di tennis femminile,** [illegible] diretta - Nell'intervallo (14,55 - 16,30 circa): **Ciclismo, giro [illegible]:** cronaca diretta delle fasi finali e dell'arrivo alla t[illegible]

17,45 **La grande vallata,** telefilm

18,15 **Music Mag,** suoni e immagini per gli anni Ottanta

18,45 **Telegiornale**

19,50 **Il Regionale,** rassegna [illegible] fatti e avvenimenti della Svizzera italiana

FILM 20,40 **Gli occhi che non sorrisero,** di William Wyler, [illegible] Laurence Olivier, Jennifer Jones, Miriam Hopkins, Eddie Albert, Mary Murphy. Usa drammatico 1952 — *Una ragazza di provincia s'innamora del direttore di un ristorante che pur avendo moglie e figli medita di fuggire [illegible] lei rubando dei soldi allo scopo. Scoperto, lui è costretto a restituire il denaro, viene licenziato e gira invano alla ricerca di [illegible] lavoro. Lei diventa un'attrice di successo e gli fa capire di essere ormai solo un ostacolo alla carriera*

22,35 **Telegiornale**

22,45 **Lo Sport**

Italia1 (Antenna Nord) 58-41-25-23

14,30 **Chips,** telefilm

FILM 15,30 **Tutta la [illegible] ne parla,** di John Ford, con Edward G. Robinson, Jean Arthur. Usa commedia 1934 — *Un gangster scopre che c'è [illegible] timido impiegato che è il suo sosia. Allora lo rapisce per approfittare della [illegible]*

17 — **Bim [illegible] Bam,** per i ragazzi: **I Superamici,** cartoni animati - **Calabel,** cartoni animati

18,30 **Magician,** telefilm

19,30 **Chips,** telefilm

FILM 20,30 **Scegli il film,** film [illegible] tramite votazione dai telespettatori tra: **Il gioco [illegible] pigiama,** con Doris Day. Usa commedia 1958 — *In una fabbri[illegible] di pigiami rivendicazioni sindacali, amori e molti balletti* - **Scusa, me lo presti tuo marito?,** con Jack Lemmon. Usa commedia 1964 — *Felicemente sposato accetta per una questione legale di farsi passare per il marito di un'amica. Situazioni comiche*

22,10 **FBI,** telefilm

23,30 **Premundial '82**

1 — **Ispettore Dante,** telefilm

1,30 **Dyck Van Dyke,** telefilm

Montecarlo

17,35 **La piccola Hexi - Capitan Nemo,** cartoni animati

17,55 **Gundam,** cartoni animati

18,25 **La Tata e il professore,** telefilm. Con Juliett Mills. *Le divertenti avventure di [illegible] Mary Poppins dei nostri giorni*

18,55 **Shopping,** guida agli acquisti sicuri

19,10 **Telemenù,** una ricetta [illegible] giorno e utilissimi consigli di cucina presentati da Wilma De Angelis

19,20 **L'ispettore Bluey: Cambia[illegible] sistema,** telefilm. Con Lucky Grills, John Dietrich

20,15 **Notiziario**

20,20 **Editoriale,** commento del giorno a cura del Giornale Nuovo

FILM 20,30 **Il [illegible] [illegible] mostro,** di Jean Renoir, con Jean-Louis Barrault, Teddy Bills, Jean Topart, Michael Vitold. Francia horror 1959 — *Raffinatissima versione della storia del dottor Jackill firmata da Renoir, originalmente filmata per la tv e ambientata [illegible] giorni nostr*

22,10 **Oroscopo**

22,15 **A Boccaperta,** settimanale satirico di attualità

23,10 **Notiziario** - Editoriale

Capodistria

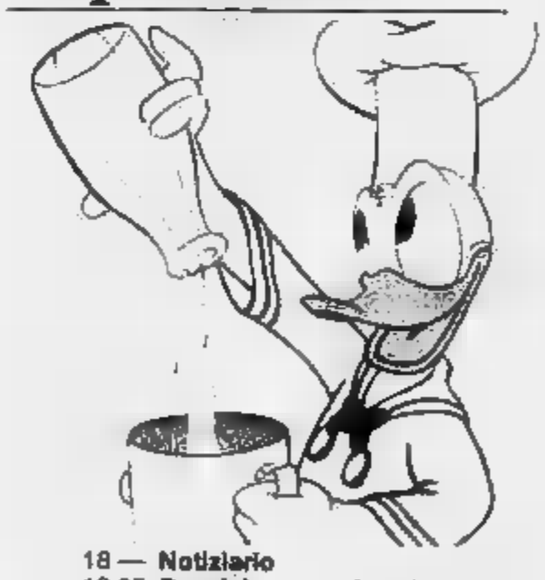

18 — **Notiziario**

18,05 **Special [illegible]** Angelo Baiguera

18,35 [illegible] **animati**

18,55 **Da Monaco [illegible] Baviera: campionato mondiale di pugilato dilettanti**

20,15 **Telegiornale** - punto d'incontro

FILM 20,30 **Film,** titolo non pervenuto in tempo utile

22 — **Telegiornale** - tuttoggi

22,10 **Da Monaco [illegible] Baviera: [illegible] pionato mondiale di pugilato dilettanti**

23,40 **Telegiornale** - tuttoggi

il meglio alla radio

UNO (FM 92, 1)

LUCIANO [illegible]

14,30 **Azzurro '82.** Gara musicale a squadre condotta da Beppe Viola. Tra le 15,30 e le 16: **65° Giro d'Italia - 2ª tappa Viareggio - Cortona**

17,45 **Autoradio.** Programma di Anna Bontempi e Flavia [illegible]

18 — **Obiettivo Europa.** Colloqui trisettimanali su arte, cultura e spettacolo condotti [illegible] Giuseppe Liuccio

18,45 GR 1 Sport presenta **Pallavolo.** [illegible] campionato italiano in diretta dagli stadi a cura di Gianfranco Pancani

19,30 **Radiouno jazz '82.** Agli inizi del jazz moderno con Giorgio Balducci

20 — **Black-out.** Programma di Guido Sacerdote, Luciano Salce, Italo Terzoli [illegible] Enrico Alme

20,40 **Stasera a Napoli** con Riccardo Caggiano ed Enrico Carla

21 — **«S» come salute.** Divagazioni e attualità mediche di Luciano Sterpellone

21,55 In diretta dal Teatro Petruzzelli di Bari [illegible] **'82.** Gara musicale a squadre condotta da Beppe Viola

DUE (FM 95,6)

14 — **Trasmissioni regionali**

15 — **Giuseppina Strepponi.** Originale radiofonico in 13 puntate di Fabio Venturini

15,42 **Hit Parade.** [illegible] Paolo Te[illegible]

17,02 **A giro di posta.** Corrispondenza [illegible] gli ascoltatori [illegible] problemi pensionistici

17,32 Invito [illegible] Teatro [illegible] **talco d'argento.** Com[illegible] in tre atti [illegible] Stefano Landi

21 — Dall'Auditorium del Foro Italico I [illegible] **ti [illegible] Roma.** Direttore Gianandrea Gavazzeni

22 — **Ouverture mozartiane [illegible] [illegible] Böhm**

22,50 [illegible] [illegible] **Macerata.** Testimonianze e riflessioni notturne sul vivere quotidiano

TRE (FM 98,2)

13 — **Pomeriggio musicale** a cura di Pierluigi Tabasso

17 — **Spazio Tre.** Musica [illegible] attualità culturali presentate [illegible] Renato Oliva

20 — Salvatore Califano vi invita a **Pranzo alle otto.** Musiche e canzoni soprattutto di ieri

21,10 **D[illegible] [illegible] [illegible] Stoccarda: [illegible] Reger**

22,30 Un racconto [illegible] Edgar Wallace **Tutto [illegible]**

G. R. P. Canali 42-60-66

14 — **Don Chuck,** cartoni animati
14,30 **Quella magnifica dozzina,** telefilm
15 — **Vinovo corre,** trotto in diretta, giochi e quiz a premi
16,50 **Grp spettacoli**
17 — **Luna Park,** per i ragazzi
17,55 **Don Chuck,** cartoni animati
18,30 **Starzinger,** cartoni animati
18,55 **Quella magnifica dozzina,** telefilm
19,26 **Grp flash**
19,35 **Grp attualità**
19,45 **Tribuna famiglia**
20 — **Un campione al giorno**
20,25 **Il grillo parlante,** cabaret con Beppe Grillo
FILM 20,35 **Tenderly,** di Franco Brusati, con Vima Lisi, George Segal, Paola Pitagora. Italia commedia 1968 — *Un brillante medico legatissimo alla professione e alla carriera ed una giovane donna svagata e piena di sogni e fantasie si amano ma non riescono ad andare d'accordo. La donna rifiuta di legarsi definitivamente all'uomo quando ormai si trova davanti all'altare. Il medico la lascia definitivamente. I due si ritrovano anni dopo quando il loro amore è solo un ricordo*
22,20 **La donna bionica,** telefilm
23,15 **Il grillo parlante,** cabaret
23,25 **Grp flash**
FILM 23,30 **Sexy boat la nave del piacere,** di John Hilbart, con Annie Bie. Danimarca erotico 1977 — *Film hard core purgato per la televisione: il severo capitano di un mercantile non accetta donne a bordo. Due intraprendenti ragazze però s'imbarcano di nascosto*
FILM 1 — **Il mondo le condanna,** di Gianni Franciolini, con Alida Valli, Amedeo Nazzari, Serge Reggiani. Italia drammatico 1952 — *Fiorentina, espulsa da Parigi dove faceva la vita, tenta il suicidio ma viene salvata in tempo. In tre se la contendono: un industriale buono e onesto, uno spasimante giovane e violento e il suo ex sfruttatore.*
FILM 2,30 **Confessioni di una ragazzina,** di Pierre Chevalier, con Alice Arno. Francia-Belgio drammatico 1973 — *Una giovane viene violentata da tre teppisti. Rimasta incinta cerca di abortire clandestinamente. La cosa trapela e viene processata. Stanno per condannarla quando un gruppo di femministe comincia a difenderla*
FILM 4 — **Un rantolo nel buio,** Italia giallo
FILM 5,30 **Loving,** con George Segal. Usa commedia

Canale 5 Canali 32-36-43-61-69

13 — **Pugilato: Leonard-Stafford,** titolo mondiale pesi welter. Cronaca registrata
16 — **Planeta mare,** documentario
FILM 16,30 **Fra' Diavolo,** di Giorgio Simonelli, con Ugo Tognazzi, Moira Orfei, Francisco Rabal. Italia commedia 1963 — *Nel regno di Napoli occupato dai francesi un colonnello organizza una spedizione contro un brigante. Alcuni frati però danno una mano a quest'ultimo*
18 — **Hazzard,** telefilm
19 — **Dallas,** telefilm
20 — **Superbis,** gioco a premi presentato da Mike Bongiorno
20,30 **Il mio amico Arnold,** telefilm
FILM 21,30 **55 giorni a Pechino,** di Nicholas Ray, con Charlton Heston, Flora Robson. Usa avventuroso 1963 — *Nella primavera del Novecento le delegazioni straniere a Pechino sono costrette ad asserragliarsi nella cittadella diplomatica per difendersi dai boxer in rivolta aizzati dall'imperatrice. A difenderli c'è un distaccamento di fanteria americana*
23,30 **Il grande tennis di Canale 5**
FILM 1 — **Esorcismo,** film per la tv. Di John Cooper. Usa drammatico

R.Tele Aosta Canali 62-31-35

14 — **Telefilm**
15 — **Dan August,** telefilm
FILM 16 — **Il sergente Klems,** di Sergio Grieco. Italia avventuroso 1972 — *Nel 1918 un soldato tedesco decide di finire anzitempo la guerra e diserta indossando una divisa francese. E' l'inizio di una lunghissima serie di peripezie poiché tutti gli eserciti lo credono una spia*
17,30 **Tang,** telefilm
18 — **Zaborgar,** cartoni animati
18,30 **Combat,** telefilm
19,30 **Notiziario**
19,45 **Vita da sub,** documentario
20,15 **Cartoni animati**
20,45 **Dan August,** telefilm
FILM 21,15 **Un'adorabile idiota,** di Edouard Molinaro, con Brigitte Bardot, Anthony Perkins. Francia commedia 1964 — *Una sprovveduta ragazza è in realtà una spia del controspionaggio, imbattibile smascheratrice di agenti sovietici. Un brillante professionista è invece un ingenuo che pensa di aiutarla e si ritrova invece coinvolto in un intrigo di spie*
23,15 **Videostar in concerto - Telefilm**

Telestudio (Retequattro) Canali 24-45

14 — **Storie di vita: Dancin'Days,** sceneggiato
FILM 14,45 **Jean Harlow, la donna che non sapeva amare,** con Carrol Baker, Martin Balsam. Usa drammatico 1964 — *Ritratto un po' fantasioso, zuccherato e irreale della famosa Platinum blonde di Hollywood morta giovanissima dopo una vita almeno intensa*
16,30 **Cuore,** cartoni animati
17 — **Formula uno,** per i ragazzi
18 — **Una strana ragazza,** telefilm
18,30 **Dancin'Days,** sceneggiato
19,45 **Cuore,** cartoni animati
20,15 **La famiglia Bradford,** telefilm
FILM 21,15 **Un uomo per Ivy,** di D. Mann, con Sidney Poitier, Abbey Lincoln. Usa commedia 1968 — *Panico in una tranquilla famiglia di campagna: la simpatica cameriera ha deciso di andare a vivere in città*
23 — **Dossier fascismo,** documenti
FILM 23,30 **Milano trema, la polizia vuole giustizia,** di Sergio Martino, con Luc Merenda, Richard Conte. Italia poliziesco 1972
FILM 0,30 **Atti impuri all'italiana,** di O. Bray, con Maurizio Arena, Dagmar Lassander. Italia commedia 1976

Quarta Rete Canale 22

FILM 14 — **Chi l'ha vista morire?,** di Aldo Lado. Italia giallo 1973 — *Giallo all'italiana con sadiche uccisioni di donne semisvestite ma anche bambine indifese, sacerdoti assassini e madri prostitute. C'è di tutto*
15,30 **L'Incredibile dottor Hoggs,** telefilm
16 — **Il discorriere**
16,30 **I-Zemborg,** cartoni animati
17 — **Filmati musicali a richiesta**
FILM 18,45 **Film,** titolo non pervenuto in tempo utile
19,45 **I-Zemborg,** cartoni animati
20,15 **Torino cinema**
20,30 **Quentin,** telefilm
21 — **L'Incredibile dottor Hoggs,** telefilm
FILM 21,30 **L'ultimo dei banditi,** di Peter Landers, con George Montgomery. Usa western 1956 — *Una banda di fuorilegge usa il seguente espediente per arricchire: organizza la fuga di noti banditi in galera, poi li uccide e intasca le taglie poste sulla loro testa. Insospettito un agente federale indaga e scopre tutto. Naturalmente cercano di farlo tacere*
23,15 **Cisco Kid,** telefilm
FILM 0,20 **Film**

Teleradio city Canali 44-47

15,50 **Doris Day,** telefilm
16,20 **Starzinger,** cartoni animati
16,50 **I cartoni animati di Hanna e Barbera**
17,20 **God Sigma,** cartoni animati
17,50 **I cartoni animati di Walt Disney**
FILM 20,30 **Gunga Din,** di G. Stevens, con Cary Grant, Joan Fontaine. Usa avventuroso 1939 — *Tre soldati inglesi nell'India colonizzata si ritrovano a dover fronteggiare da soli i fughs in rivolta*
22 — **Telefilm**
FILM 23 — **L'uomo di ferro,** con Jeff Chandler, Rock Hudson, Evelyn Keyes. Usa drammatico 1951 — *Un minatore per sfuggire alla pericolosa vita di miniera, comincia a fare il pugile. E' molto in gamba e stravince tutti gli incontri, ma solo perché quando viene colpito reagisce malissimo diventando una belva. Il pubblico che pure lo idolatra sembra odiarlo. Un giorno sul ring incontra un vecchio amico. Decide di combattere come si deve e perde*
FILM 0,30 **Il ladro di sesso,** Francia commedia 1973 — *Ladro si porta a letto le derubate che si trasformano in sue complici*

Quinta Rete Canale 47

15 — **Gundam,** cartoni animati
15,30 **Documentario**
16 — **Scacco matto,** telefilm
FILM 17 — **Simbad e il califfo di Bagdad,** di Pietro Francisci, con Robert Malcom, Sonia Wilson. Italia avventuroso 1974 — *Tornato a casa Simbad scopre che il califfo gli ha confiscato tutti i beni. Lotta per il recupero*
18,30 **Cartoni animati**
19 — **Gundam,** cartoni animati
20 — **Cartoni animati**
FILM 20,30 **Avventura a Malaga,** di Laszlo Benedek, con Edmund Purdom, T. Howard. Inghilterra drammatico 1960 — *In tre, un fabbro, la sua ragazza e un complice, compiono una rapina. Poi il complice scappa a Malaga col bottino. Gli altri due dietro*
FILM 22,15 **Nell'alto dei cieli,** con Francesca Romana Coluzzi. Italia satirico — *Si prendono di mira le debolezze, i difetti e i vizi dell'Italia clericale e fintamente emancipata da un certo strapotere della Chiesa*
23,45 **Scacco matto,** telefilm
0,45 **Mondo di notte,** telefilm

Videogruppo Canali 52-54-57

14 — **Asta telefonica**
15,30 **Calcio mondiale:** cronache del campionato di calcio inglese
17 — **Usul,** cartoni animati
18,45 **Guida alla sopravvivenza,** piccoli annunci economici in diretta per telefono con Francesca Audero
19 — **Dolby musica a colori.** Filmati musicali e novità presentate da Elena Del Santo
19,30 **Videonotizie**
20 — **Usul,** cartoni animati
FILM 20,30 **Io non sono una spia,** di Philip Dunne, con Ernest Borgnine, Ray Milland, Nina Foch. Usa drammatico 1957 — *Onesto funzionario è vittima della caccia alle streghe. Dimostra la sua innocenza ma viene ugualmente licenziato. Un secondo processo stabilisce definitivamente la sua onestà. Film antimaccarthista nonostante l'inserimento di numerose sequenze di chiara propaganda*
22,30 **La settimana in Piemonte**
23 — **Supertrain,** telefilm
23,30 **Monitor**
23,45 **Videonotizie**
FILM 0,10 **Film**

Tele Subalpina Canale 46

17 — **Giorno per giorno,** telefilm
FILM 17,30 **La prima avventura,** Spagna commedia — *Tre bambini e un cane cercano di scagionare un vecchio accusato ma innocente*
19 — **Rassegna stampa**
19,15 **Turismo giovane**
20 — **La principessa Zaffiro,** cartoni animati
20,30 **Cowboy in Africa,** telefilm
FILM 21,30 **Operazione love,** con Lana Turner, Sean Connery. Usa commedia 1958
23 — **Telefilm**

Tv Flash Canali 39-26

FILM 14 — **E mi lasciò senza indirizzo...,** con Ugo Tognazzi. Italia commedia
FILM 15,30 **El Cjorro,** Italia western
17 — **Cartoni animati**
FILM 17,30 **Film,** titolo non pervenuto in tempo utile
19 — **Cartoni animati**
19,30 **Flash attualità**
20,15 **Cartoni animati**
20,45 **Musica a Torino**
21,15 **Non è sempre caviale,** telefilm
FILM 22,15 **Lo sconosciuto del terzo piano,** Usa giallo

Rete Manila 1 Canali 37-44

14,30 **Gran spettacolo di rivista**
FILM 16,30 **La moglie del professore,** di Tim Burstall. Usa commedia 1976
18,30 **Rubriche**
19,30 **Docteur Caraibe,** telefilm
20 — **Telefilm**
20,30 **New Scotland Yard,** telefilm
FILM 21,30 **Le sei mogli di Enrico VIII,** Inghilterra storico 1933
FILM 23,30 **Scipione l'africano,** Italia storico 1937

Studio Nord Canali 49-43

FILM 14 — **All'ombra del ricatto,** Usa avventuroso 1965
15,45 **Filmati musicali**
FILM 16,15 **Un condannato a morte è fuggito,** di Robert Bresson. Francia drammatico 1958
18,30 **I-Zemborg,** cartoni animati
19,05 **Giorno dopo giorno**
19,15 **Canavese oggi**
FILM 20,50 **I figli di nessuno,** con A. Nazzari, Y. Sanson. Italia drammatico
22,30 **Canavese oggi**
FILM 23 — **Film**

Telecupole Canali 57-64

FILM 13 — **Peccato d'amore,** Inghilterra drammatico 1972
14,30 **Ciclismo**
15 — **Peyton Place,** telefilm
FILM 16 — **Film,** titolo non pervenuto
17,30 **Quella casa nella prateria,** telefilm
20 — **Cartoni animati**
20,30 **Washington a porte chiuse,** telefilm
21,30 **Piazza grande,** giochi a premi
23 — **Rombo tv,**
FILM 24 — **Film**

A3 Piemonte 33-25-27-71-39

14 — **Giochi a premi per i ragazzi**
16 — **A A A, asta telefonica**
18,50 **Rombo tv,** automobilismo
19,50 **Telefilm**
20,20 **Il grillo parlante,** cabaret con Beppe Grillo
FILM 20,30 **Il cervello,** Francia commedia 1969
22,50 **Il grillo parlante**
FILM 23 — **Film,** titolo non pervenuto in tempo utile

Rete uno

10 — **Diario di un prete operaio,** sceneggiato. Con Gerard Dauqat. Terza puntata
10,30 Dal palazzo Cuttica di Alessandria **Un concerto per domani. Niccolò Paganini: La caccia**
11 — **Santa Messa**
11,55 **Segni del tempo,** settimanale di attualità religiosa
13 — **Tg l'una,** quasi un rotocalco per la domenica
13,30 **Tg1 notizie**
13,40 **In diretta da Roma: Domenica in...,** varietà presentato da Pippo Baudo. Ospiti musicali e non di questa puntata sono: Romina Power e Al Bano, Rosanna Fratello, i Whispers, Felice Andreasi, Carlo Lizzani, Franca Valeri, Liliana Simonetta, Indro Montanelli, Mario Cervi
14,30 **Notizie sportive**
15,15 **Discoring,** musica e dischi presentati da Jocelyn. Ospiti della trasmissione di oggi sono: Laura Luca, Eduardo De Crescenzo, i Paris, Phoebe Cates, Thierry York
16,45 **Notizie sportive**
17,25 **M.A.S.H.: Fegato di ferro,** telefilm. Con Alan Alda, Wayne Rogers
17,50 **Notizie sportive**
18,30 **Novantesimo minuto**
19 — **Cronaca registrata di un tempo di una partita di serie A**
20 — **Telegiornale**
20,40 **L'Andreana,** sceneggiato. Con Ilaria Occhini, Gastone Moschin, Mario Cei, Mariachiara Mazzari, Sara Mintrone, Eurilla Del Bono, Micaela Giustiniani, Angela Ciccorella. Regia di Leonardo Cortese. Quinta ed ultima puntata — *Andreana attende con molta ansia l'arrivo di Felice, il suo vero figlio e riordina la povera casa di pescatori in cui ora vive. Quando il giovane arriva cerca di sottrarlo alle curiosità dei vicini. Il loro rapporto si fa subito difficile perché la malattia di cui soffre rende il giovane egoista e scontroso. Verso Mondo poi, Felice nutre un sordo rancore che si trasforma in ostilità aperta*
21,45 **La domenica sportiva,** cronache filmate dei principali avvenimenti della giornata
22,45 **Franco Battiato in concerto,** musicale
23,20 **Telegiornale**

Italia 1 (Antenna Nord) 58-41-25-23

8,30 **La grande vallata,** telefilm
9,30 **Fbi,** telefilm
FILM 10,30 **Scegli il film tra: Il gioco del pigiama,** con Doris Day. Usa commedia 1958. **Scusa, me lo presti tuo marito?,** con Jack Lemmon. Usa commedia 1964
12,15 **Calcio: Premundial 1982**
13,30 **Cronaca di un incontro di boxe**
14,30 **Chips,** telefilm
FILM 15,20 **Pianeta Terra,** con John Saxon, Janet Margolin. Usa, fantascienza — *Film per la tv, seguito di Genesis II: scienziato Nasa in viaggio con la macchina del tempo*
16,30 **Scooby Doo,** cartoni animati
FILM 17 — **Il circo a tre piste,** con Dean Martin, Jerry Lewis. Usa commedia 1955 — *Vicende circensi del duo comico. Uno è clown, l'altro è il direttore*
18,30 **Magician,** telefilm
19,30 **Chips,** telefilm
FILM 20,30 **Guai con gli angeli,** di Ida Lupino, con Rosalind Russell. Usa commedia 1966
23 — **Calcio: Catanzaro-Juventus**
FILM 24 — **Un'anguilla da 3000 milioni,** Italia commedia

il meglio alla radio

UNO (FM 92, 1)

9,30 **Santa Messa**
10,15 **Radiolibera.** Speciale sul 65° Giro d'Italia a cura di Alfredo Ferretti
10,25 Sielvio Cipriani presenta **La mia voce per la tua domenica**
11 — Rita Pavone e Oreste Lionello in **Permette, cavallo?** di Guardi, Falqui, Lionello con la partecipazione di Jader Jacobelli
12,30 Daniele Piombi presenta **Carta bianca** con Josette Celidino (1ª parte)
13,15 **Rally.** Presenta Giampiero De Maria
14,30 **Carta bianca** (2ª parte). Tra le 15 e le 16: **65° Giro d'Italia,** 3ª tappa Perugia - Assisi
16,50 **Tutto il calcio minuto per minuto** a cura di Guglielmo Moretti
18,07 **Carta bianca** (3ª parte) Quiz dagli studi, musica e premi ai vincitori
19,25 **Stripsodia.** Programma musicale di Marco Manusso
20 — Stagione lirica di Radiouno **El Retablo de Maese Pedro.** Musica di Manuel De Falla - **La vida breve.** Musica di Manuel De Falla

DUE (FM 95,6)

9,35 **L'aria che tira.** Sussurri e grida dalla vita di oggi. Testi di Clericetti, Domina, Roderi e Starace
11 — **Coppia fissa.** Canzoni e ricordi scelti insieme e non a caso da Romina Power e Al Bano
12,48 **Hit Parade 2** (ovvero dischi caldi)
14,30 Marco Balestri presenta **Domenica con noi** (1ª parte)
16 — Enrico Ameri e Mario Giobbe presentano **Domenica sport**
19,50 **Le nuove storie d'Italia.** Rassegna dei più recenti studi storici con recensioni ed interviste
20,10 **Il pescatore di perle** con Franco Soprano
21,10 **Città notte: Torino.** Testimonianze e riflessioni notturne su fatti, idee, movimenti del vivere quotidiano

TRE (FM98,2)

8,30 **Concerto del mattino** (2ª parte)
12 — **Uomini e profeti.** Programma di cultura religiosa a cura di Priscilla Contardi
15 — **Antologia di Radiotre:** Ascolta Mr. President - Contro/canto - Dimensione giovani
17 — **Manon Lescaut.** Dramma lirico in quattro atti di Marco Praga. Musica di Giacomo Puccini, con Placido Domingo, Montserrat Caballè
20 — **Salvatore Califano** vi invita a **Pranzo alle otto.** Musiche e canzoni soprattutto di ieri
21,10 **Stagione sinfonica Pubblica della Rai 1981-82.** Direttore Ogan D'Narc, pianista Cyprien Katsaris

Rete due

10 — **Omaggio a Igor Stravinsky** nel centenario della nascita. Solista Nikita Magaloff. Orchestra Sinfonica di Torino della Radiotelevisione Italiana diretta da Charles Bruck
11 — **Giorni d'Europa,** attualità
11,30 **Bis Tip Bis Tap,** sintesi del programma comico-musicale del lunedì
12 — **Meridiana,** consigli, testimonianze e materiali d'uso per chi sta in casa e fuori: No grazie, faccio da me
13 — **Tg2 ore tredici**
13,30 **Ritorno da Venezia,** sceneggiato
15 — **In diretta dagli studi della Fiera di Milano: Blitz,** un programma di spettacolo, sport, quiz e costume presentato da Gianni Minà, Ennio Vitanza, Carla Urban. Gli avvenimenti sportivi nel corso del programma sono: da Assisi: sessantacinquesimo Giro d'Italia, terza tappa - da Firenze: tennis, torneo internazionale
18 — **Sintesi di un tempo di una partita di serie B**
18,30 **L'ultimo Blitz,** finale con sorpresa
18,45 **Tg2 gol flash**
18,55 **Starsky e Hutch: Ragazzi di strada,** telefilm
19,50 **Tg2**
20 — **Tg2 domenica sprint,** fatti e personaggi della giornata sportiva
20,40 **Lady Magic,** spettacolo musicale di Valerio Lazarov. Orneila Vanoni, Maria Creusa e Anna Belen oggi cedono il ruolo di protagonista alla trentaduenne Patti Austin, figlia di un musicista jazz, già cantante di jazz lei stessa successivamente passata al genere pop. I Giancattivi propongono il consueto sketch
21,40 **Il caso Murri,** sceneggiato. Con Carlo Reali, Renato Scarpa, Flora Mastroianni, Susanna Javicoli, Gisella Burinato, Dina Sassoli, Antonio Garrani, Bina Valgiusti, Patrizio Rispo, Eveline Gori. Regia di Mario Ferrero. Quarta puntata — *Il commissario Stanzani è convinto che la vera ragione del delitto vada cercata nella volontà della moglie della vittima di liberarsi dello scomodo marito. L'11 ottobre 1904 a Torino ha inizio il processo*
22,30 **Sì, però,** contraddizioni e contraddittori settimanali
23,20 **Tg2 stanotte**

Montecarlo

17,05 **La piccola Hexi - Capitano Nemo,** cartoni animati
17,25 **Rubrica di sport e tempo libero**
17,55 **Gundam,** cartoni animati
18,25 **La tata e il professore,** telefilm. Con Juliet Mills
18,50 **Shopping, guida agli acquisti sicuri,** presentata da Paola Protasi
19,05 **Telemenù,** una ricetta al giorno e utilissimi consigli di cucina a cura di Wilma De Angelis
19,15 **I nuovi poliziotti,** telefilm
20,15 **Notiziario**
20,20 **Editoriale,** commento del giorno a cura del Giornale Nuovo
FILM 20,30 **L'avventuriero dei due mondi,** di Juan Antonio Barden, con Aurora Batista, Francisco Rabal. Spagna avventuroso 1961 — *Un cavaliere spagnolo arrestato in seguito a moti liberali riesce a scappare e si rifugia in Messico dedicandosi esclusivamente alle avventure sentimentali*
22,05 **Bollettino meteorologico**
22,10 **Oroscopo**
22,15 **Monijro, samurai solitario: Sangue sulla neve,** telefilm
23,10 **Notiziario - Editoriale**

Rete tre

11,45 **Dal Teatro Olimpico di Roma: Festival di musica soul.**
14,30 **Diretta sportiva,** telecronache a diffusione nazionale: da Mestre: ginnastica, campionato italiano - da Bolzano: atletica leggera, meeting femminile - da Monaco di Baviera: pugilato
17,25 **Disco In,** musicale
18,10 **Palasport: Incontro con i Pooh**
19 — **Tg3**
19,15 **Sport Regione,** edizione della domenica. La giornata sportiva regione per regione - Intervallo con **Andy e la scimmia**
19,35 **Un doppio tamarindo caldo corretto panna,** gialli improbabili con ambizioni di varietà di Guido Clericetti e Alberto Roderi. Con Milena Vukolic, Tullio Solenghi, Francesca Romana Coluzzi, Gipo Farassino, Giustino Durano, Vittoria Lottero, Mario Brusa, Santo Versace
20,40 **Sport Tre,** cronache
21,40 **Le vie del successo:** Giovanni Nuvoletti intervista Alfredo Beltrame
22,10 **Tg3**
22,30 **Campionato di calcio serie A**

Svizzera

13 — **Animali, animali: Il cane,** documentario
13,30 **Telegiornale**
13,35 **Animali, animali: La rana,** documentario
13,55 **Da Lugano: Tennis,** torneo internazionale femminile. Finali, cronaca diretta
17 — **Ciclismo: Giro d'Italia,** cronaca delle fasi finali della tappa
17,40 **Nancy Drew e i ragazzi Hardy: Corsa verso la morte,** telefilm
18,30 **Settegiorni:** Le anticipazioni dei programmi televisivi e degli appuntamenti culturali della Svizzera Italiana
19 — **Telegiornale**
19,05 **La parola del Signore**
19,15 **Lettura al pianoforte, invito all'ascolto** di Guido Salvetti. Quarta puntata
19,20 **Il Regionale,** rassegna di fatti e avvenimenti della Svizzera Italiana
20,35 **Figli e amanti,** sceneggiato. Con Geoffrey Burridge, Armanda Parfitt, Peter Duncan, Peter Daddison. Regia di Stuart Burge
21,40 **Lo sport,** cronache filmate dei principali avvenimenti della giornata - **Telegiornale**

Capodistria

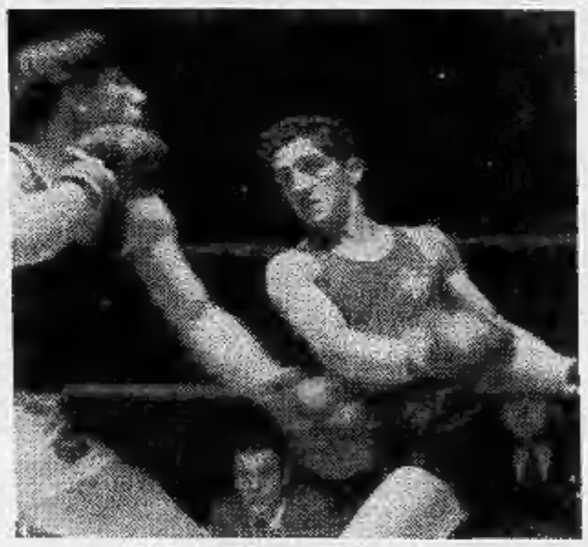

17,15 **Da Monaco di Baviera: pugilato,** campionato mondiale dilettanti
19,15 **Alta pressione,** trasmissione musicale
20 — **Cartoni animati**
20,15 **Telegiornale - Punto d'incontro**
FILM 20,30 **Film,** titolo non pervenuto in tempo utile
22 — **Settegiorni,** settimanale di informazione
22,30 **Notturno musicale,** musica in camera: L'arte di Benjamin Luxon - **Telefilm**

G. R. P. Canali 42-60-66

FILM 8,30 **L'invitata**, di Vittorio De Seta, con Michel Piccoli, Joanna Shimkus. Italia-Francia commedia 1970 — *Moglie gelosa crede che il marito l'abbia tradita. Fugge con un amico (che resta tale) e si accorge che la moglie di questo equivoca allo stesso modo. Allora torna a casa*

FILM 10 — **Il gatto con gli stivali in giro per il mondo**, Giappone, cartoni animati. Il protagonista della nota fiaba si cimenta nel giro del mondo in 80 giorni. Il film comprende un documentario di imitazione disneyana

11,30 **Torino musica teatro**
11,45 **Vangelo festivo**
12 — **Quella magnifica dozzina**, telefilm
12,30 **Starzinger**, cartoni animati
13 — **Starzinger**, cartoni animati
13,35 **Don Chuck**, cartoni animati
14,05 **Don Chuck**, cartoni animati
14,40 **Quella magnifica dozzina**, telefilm
15 — **Vinovo corre**, trotto in diretta, giochi e quiz a premi

FILM 18 — **E venne la notte**, di Otto Preminger, con Michael Caine, Jane Fonda, John Philip Law, Faye Dunaway, George Kennedy. Usa drammatico 1966 — *Nel Sud degli Usa due proprietari, un bianco e un negro, dimenticano gli odi razziali e fraternizzano per fronteggiare un losco speculatore. Costui è troppo cattivo per spuntarla*

19,30 **Mister Horn**, telefilm

FILM 20,35 **Grisbi**, di Jacques Becker, con Jean Gabin, Jeanne Moreau, Delia Scala, Lino Ventura. Francia drammatico 1954 — *Due gangster hanno fatto un grosso colpo. Un rivale lo sa e assolda due killer. Muoiono quasi tutti i protagonisti. Un film classico nel suo genere*

22,20 **Mazzarino**, sceneggiato

FILM 23,30 **Squadra supersexy sotto il segno del Sagittario**, di Werner Hedman con Ole Soltoff. Svezia commedia — *Supersquadra di poliziotte impegnata in un caso alla 007. Tra le ragazze che si spogliano c'è anche Anna Bergman, la figlia birichina del regista Ingmar Bergman*

FILM 1 — **Giochi perversi di una signora bene**, con Senta Berger, Mario Adorf. Germania giallo 1975 — *Vedova (ha ucciso il marito) si risposa. Poi sospetta che il marito voglia ucciderla e si finge morta per scoprirlo. Sorprese*

Canale 5 Canali 32-36-43-61-69

8,30 **Cartoni animati**
12 — **Superclassifica show**, i filmati delle canzoni della hit parade
13 — **Una famiglia americana**, telefilm

FILM 14 — **Fuoco verde**, di Andrew Marton, con Stewart Granger, Grace Kelly, Paul Lukas. Usa avventuroso 1955 — *Dramma d'amore impiantato attorno ad una miniera di smeraldi desiderata da lui e una piantagione coltivata da lei*

16 — **Alice**, telefilm
16,30 **Domenica con Five**, varietà
16,40 **Popcorn**, musicale
17,30 **Superbis**, gioco a premi presentato da Mike Bongiorno
18 — **Attenti a noi due**, varietà
19 — **Dallas**, telefilm
20 — **Il mio amico Arnold**, telefilm
20,30 **Magnum P.I.**, telefilm

FILM 21,30 **Una fidanzata per papà**, di Vincente Minnelli, con Glenn Ford, Shirley Jones, Stella Stevens. Usa commedia 1963 — *Un giovane vedovo cerca una nuova moglie e crede di averla trovata. La prescelta però non piace al suo bambino che manovra le cose in modo da fargli fare la scelta giusta*

FILM 23,30 **Perché Patricia?**, film per la tv. Con Natasha Parry

R.Tele Aosta Canali 62-31-35

12,45 **Cartoni animati**
13 — **Flash cinema**
13,30 **Intervista di Maurizio Costanzo**
14 — **Telefilm**
15 — **Dan August**, telefilm

FILM 16 — **Un'adorabile idiota**, di Edouard Molinaro, con Brigitte Bardot, Anthony Perkins. Francia, commedia, 1964. *Una sprovveduta ragazza è in realtà una spia del controspionaggio, imbattibile smascheratrice di agenti sovietici. Un brillante professionista innamorato di lei che cerca di aiutarla è invece un ingenuo che si ritrova invischiato in un intrigo pericoloso*

17,30 **Vita da sub**, documentario
18 — **Cartoni animati**
18,30 **Lo sport**
19,30 **Musicale**
20 — **Cartoni animati**

FILM 20,45 **Ritorno alla vita**, di I. A. Da Nieves Conde. Italia-Spagna, drammatico, 1957. *Tre ex carcerati dopo anni escono e prendono il treno che li porta a casa. Inaspriti nei confronti della gente, si ricredono dopo alcuni tragici momenti*

22 — **Superclassifica show**
23 — **Flash cinema**

Telestudio (Retequattro) Canali 24-45

8,30 **Diapolon**, cartoni animati
11 — **Vietnam reportage**, documenti
11,30 **I grandi match di boxe**
13 — **La famiglia Bradford**, telefilm
14 — **Special Branch**, telefilm

FILM 14,45 **Tre fusti, due bambole, un tesoro**, con Elvis Presley. Usa commedia 1966

16,30 **Cuore**, cartoni animati
17 — **La banda dei ranocchi**, cartoni animati
17,30 **Diapolon**, cartoni animati
18 — **Pianeta gioco**
18,30 **Special Branch**, telefilm
19,30 **Almanacco storico**
19,45 **Cuore**, cartoni animati
20,15 **La famiglia Bradford**, telefilm

FILM 21,15 **Pony Express**, di Jerry Hopper, con Charlton Heston, Rhonda Flemyng, Forrest Tucker. Usa western 1953 — *Ex sergente cerca di collegare con un servizio di staffette a cavallo il Missouri con la California*

FILM 23 — **La mandarina**, di Eduard Molinaro, con Philippe Noiret, Annie Girardot. Francia commedia 1973 — *Zia educa le nipoti a una visione anticonformista della vita*

FILM 0,30 **Spara, ragazzo spara**, Francia drammatico 1975

Quarta Rete Canale 22

FILM 10 — **I corsari dell'isola degli squali**. Italia, avventuroso, 1972. *Ex pirata graziato colonizza un'isola. Ex ufficiale che sfrutta illegalmente la zona lo sfida*

11,30 **I Zemborg**, cartoni animati
12 — **Discorriere**
12,30 **Dottor Hogg**, telefilm
13 — **Deputy**, telefilm
13,30 **Cisco Kid**, telefilm

FILM 14 — **L'ultimo dei banditi**, di Peter Landers, con George Montgomery. Usa, western, 1956.

15,30 **L'incredibile dottor Hogg**, telefilm
16 — **Cisco Kid**, telefilm
16,30 **I-Zemborg**, cartoni animati
17 — **Filmati musicali a richiesta**

FILM 18,15 **L'ultimo ribelle**, con Carlos Thopson. Messico, avventuroso, 1962. *Messicani e americani si scannano per una miniera d'oro. Agli Usa l'oro ai messicani l'onore*

19,45 **I-Zemborg**, cartoni animati
20,15 **Oggi al cinema**
20,30 **Piaglo**, di Sergio Capogna, con Mia Medici. Italia drammatico 1969

FILM 22,15 **Film**, titolo non pervenuto in tempo utile

0,30 **Dottor Hogg**, telefilm
1 — **Quentin**, telefilm

FILM 1,30 **Film**

Teleradio city Canali 44-47

8,50 **I cartoni animati di Hanna e Barbera**

FILM 10,40 **Arizona**, con Jean Arthur, William Holden. Usa western 1941 — *Saga della nascita dello Stato dopo la guerra civile. La proprietaria di una ditta di trasporti vi combatte indiani e banditi. Un avventuriero l'aiuta e la sposa*

12,15 **Love american style**, telefilm
12,50 **Topolino**, cartoni animati
13,20 **Sulle strade della California**, telefilm
14,20 **Love boat**, telefilm
15,30 **Starzinger**, cartoni animati
15,50 **Superclassifica show**, i filmati delle canzoni della hit parade

FILM 16,20 **Corbari**, con Giuliano Gemma. Italia drammatico 1970 — *Gesta ispirate alla realtà di un partigiano individualista*

18,30 **Love boat**, telefilm

FILM 20,30 **L'uomo che non seppe tacere**, con Lino Ventura. Francia spionaggio 1972 — *Spia russa, preso dagli inglesi, parla. Poi deve vedersela col Kgb che cerca di fargli la pelle*

FILM 23 — **Film**, titolo non pervenuto in tempo utile

FILM 0,30 **La bocca che uccide**, Usa erotico 1973

Quinta Rete Canale 47

FILM 11 — **Asso di picche operazione controspionaggio**, con Giorgio Ardisson. Italia, spionaggio, 1966. *Parodia del suo genere: superagente donnaiolo e imbattibile indaga su una superorganizzazione criminale*

12,30 **Cartoni animati**

FILM 13 — **Orlando e i paladini di Francia**, di Pietro Francisci, con Rik Battaglia, Lorella De Luca, Rosanna Schiaffino. Italia, avventuroso, 1957. *Il bieco Gano di Magonza cerca di seminare discordia tra Orlando e Rinaldo*

15 — **Gundam**, cartoni animati
15,30 **Documentario**
16 — **Scacco matto**, telefilm

FILM 17 — **Macho Callagan**, con David Janssen. Usa, western, 1970. *Cowboy pacifista sconta anche anni di galera per non aver fatto il militare. Ma poi gli uccidono i genitori e allora cambia idea e fa la sua vendetta*

19 — **Gundam**, cartoni animati

FILM 20,30 **Gigò**, di Gene Kelly, con Judy Gleason. Usa, commedia, 1952

FILM 22,15 **Ore di terrore**, di Robert Bradley, con Ann Smirney. Italia, drammatico, 1973

Videogruppo Canali 52-54-57

9,30 **Uaul**, cartoni animati

FILM 10,30 **Due vite**. Germania, film per la tv, con Hansjorg Felmy

12 — **Sanford and son**, telefilm

FILM 13 — **Il circo degli orrori**, di Sidney Hayers, con Anton Diffring. Inghilterra, drammatico, 1960. *Medico pazzo fa la plastica agli evasi e li fa lavorare nel suo circo. Se qualcuno si ribella gli fa fare una fine orribile. La polizia indaga*

14,30 **La città domanda**, filo diretto col sindaco
15,30 **Dolby**, musica a colori
16 — **Uaul**, cartoni animati

FILM 20,30 **Anche i gangsters mangiano lenticchie**, con Michel Serrault. Francia, commedia, 1972. *Barista apre un bar a Marsiglia. Poi scopre che nel suo locale si spaccia droga e c'è un giro di prostitute. Allora inizia a costruire equivoci in modo da indurre i gangsters a farsi fuori tra loro. Ci riesce benissimo, ma deve costruire un congelatore sotterraneo per contenerli tutti*

22,30 **Telefilm**
22,40 **Presa diretta**, lo speciale della settimana

FILM 24 — **Film**

Tele Subalpina Canale 46

FILM 18 — **Gordon il pirata nero**, con Riccardo Montalban. Italia, avventuroso, 1961

19,30 **La danzatrice di Benares**, telefilm
20 — **Giorno per giorno**, telefilm
20,30 **L'arte di...**
21 — **Incontri con Umberto Giordano**
21,15 **Il ventaglio**, lettura dei giornali
21,30 **Videostar in concerto**
22,30 **Missione che dà vita**, rubrica di attualità religiosa

Tv Flash Canali 39-26

12,40 **Flash attualità**
13 — **Non è sempre caviale**, telefilm

FILM 14 — **Lo sconosciuto del terzo piano**. Usa, giallo

16,40 **Cartoni animati**

FILM 17,15 **Il tesoro di Rommel**, Italia, avventuroso, 1960

19,15 **Documentario**
20,45 **Appuntamento con lo spettacolo**: Raffaella De Vita
21,15 **Non è sempre caviale**, telefilm

FILM 22,15 **La spiata**, con Maurice Ronet. Francia, drammatico, 1982

Rete Manila 1 Canali 37-44

19 — **Birdman**, cartoni animati
19,30 **Telefilm**
20 — **Birdman**, cartoni animati
20,30 **Telefilm**
21 — **Star parade**, musicale

FILM 22 — **Allarme a Scotland Yard**, con Dennis Shaw. Inghilterra, poliziesco, 1958. *Agente Interpol indaga in Brasile su un furto. Segue varie piste e sfugge a vari attentati*

24 — **Il protagonista**, giochi e quiz a premi. Replica

Studio Nord Canali 49-43

FILM 11 — **I figli di nessuno**, con Amedeo Nazzari, Yvonne Sanson. Italia, drammatico

14,15 **I-Zemborg**, cartoni animati

FILM 14,25 **Chiamate Scotland Yard 00.75**. Austria, giallo, 1964

FILM 17,15 **All'ombra del ricatto**, di Don Siegel, con Vera Miles. Usa, giallo, 1975

19 — **Giorno per giorno**, telefilm
20,15 **Fuorigioco**
21 — **Sette giorni**

FILM 21,30 **Un condannato a morte è fuggito**, di Robert Bresson. Francia, drammatico, 1958

Telecupole Canali 57-64

13 — **La trattoria dei ricordi**, varietà piemontese
15,30 **Rombo Tv**, automobilismo
16,30 **Cappello a cilindro**, varietà
17,30 **Quella casa nella prateria**, telefilm
19 — **Evasione bianca**
20 — **Lassie**, cartoni animati
21 — **Hollywood stars**, spettacolo di varietà

FILM 24 — **La smagliatura**, con Ugo Tognazzi. Italia, drammatico, 1974

1 — **Lo sport**

FILM 1,20 **Ore dieci lezione di sesso**. Usa, commedia, 1971

A3 Piemonte 33-25-27-71-39

12,25 **Bingoo**, tombolone musicale a premi presentato da Renzo Villa con Lucio Flauto. Regia di Enzo Gatta. Replica
16 — **Cartoni animati**
16,30 **La bustarella**, giochi a premi fra squadre regionali presentati da Ettore Andenna. Regia di Cino Tortorella. Replica
20 — **Quella strana ragazza**, telefilm
20,30 **Ric e Gian show**, spettacolo di varietà condotto da Ric e Gian. Regia di Guido Stagnaro. Replica

STAMPA SERA

CRITICA		PUBBLICO	
Capolavoro	★★★★★	Eccezionale	●●●●●
Ottimo	★★★★	Successo	●●●●
Favorevole	★★★	Consensi	●●●
Discusso	★★	Discordi	●●
Mediocre	★	Scarso	●

PRIME VISIONI

Ambrosio c. Vitt. Emanuele 52, Tel. 547.007 — Lire 4000
Lo squartatore di New York, di Lucio Fulci, con Jack Hedley, Almanta Keller, Howard Ross, Andrew Painter (Italia - Colori) — Misterioso assassino-maniaco, si aggira per New York compiendo nefandezze orribili. Non Viet. — Giallo
15,10; 17; 18,40; 20,30; 22,30 — ★ / ●●●

Ariston v. Lagrange 21, Tel. 546.147 — Lire 4000
Herbie sbarca in Messico, prod. Walt Disney, con Cloris Leachman, Charles Martin Smith, John Vernon, Stephan W. Burns (Usa-Colori) — Nuove avventure della divertente automobile, pensante e parlante. Non vietato — Commedia
15,15; 17,05; 18,55; 20,45; 22,35 — Prima visione

Arlecchino c. Sommeiller 22, Tel. 587.190 — Lire 4000
Guardato a vista, di Claude Miller, con Michel Serrault, Lino Ventura, Romy Schneider (Francia-Colori) — Celebre notaio è sospettato di due stupri e un omicidio. Anche la moglie lo incolpa. Non vietato — Drammatico
16,10; 17,50; 19,20; 20,50; 22,30 — ★★★ / ●●●

Astor v. Viotti 8, Tel. 519.516 — Lire 4000
Lola, di Rainer Werner Fassbinder, con Barbara Sukowa, Mario Adorf, Armin Mueller Stahl (Germania Occ. - Colori) — Nella Germania degli anni della ricostruzione adenaueriana, la storia di Lola, donna fatale e delusa. Viet 14. — Drammatico
15,15; 17,10; 19; 20,50; 22,40 — ★★ / ●●●

Augustus p. C.L.N. 248, Tel. 530.714 — Lire 4000
Il giustiziere della notte n° 2, di Michael Winner con Charles Bronson, Jill Ireland, Vincent Gardenia, Anthony Franciosa (Usa - Col.) — A distanza di diversi anni, architetto, a cui hanno ucciso la moglie, continua a vendicarsi. Viet. 18. — Dramm.
15,10; 17; 18,40; 20,30; 22,30 — ★/●●●

Capitol v. S. Dalmazzo 24, Tel. 540.605 — Lire 4000
Penitentiary, di J. Fanaka, con Leon Isaac Kennedy, Thommy Pollard, Hazel Spear (Usa - Colori) — Detenuti in lotta per entrare nella scuderia di organizzatore di boxe. Premio la libertà. Vietato 14. — Drammatico
15,15; 17,10; 19; 20,50; 22,40 — ★ / ●●

Centrale D'ESSAI v. C. Alberto 27, Tel. 540.110 — Lire 3500
Frankenstein junior, di Mel Brooks, con Gene Wilder, Peter Boyle, Marlin Feldman, Cloris Leachman, Madeleine Kahn (Usa-Bianco e nero) — Beffarda riproposta del celebre mostro, non più terrificante ma vispo e galante N. V. **Comico satirico**
16,30; 18,30; 20,30; 22,30 — Riedizione '74

Cristallo v. Gollo 5, Tel. 650.71.00 — Lire 4000
La villa delle anime maledette, di Carlo Ausino, con Beba Loncar, Jean Pierre Aumont (Italia-Colori) — Interamente girato a Torino e ambientato in una misteriosa villa un film dalla forte suspence. Vietato 14 — Drammatico
16,30; 18,30; 20,30; 22,30 — Prima visione

Doria v. Gramsci, Tel. 542.422 — Lire 4000
Sul lago dorato, di Mark Rydell, con Katharine Hepburn, Henry Fonda, Jane Fonda (Usa - Col.) Premiati con l'Oscar per il miglior attore e la migliore attrice, Fonda e la Hepburn nei panni di una anziana coppia. Non viet. — Commedia
14,30; 16,35; 18,30; 20,35; 22,35 — ★★★ / ●●●●●

Gioiello v. C. Colombo 31, Tel. 500.790 — Lire 4000
Momenti di gloria, di Hugh Hudson, con Ben Cross, Jan Charleson, Cheryll Campbel (Usa - Col.) — Con diverse motivazioni due studenti universitari si allenano per vincere le Olimpiadi del 1924. Oscar miglior film. Non viet. — Drammatico
16; 18,05; 20,15; 22,30 — ★★★ / ●●●●

Keller STUDIO v.le Mad. Camp. 1, Tel. 215.613 — Lire 4000
California dolls, di Robert Aldrich, con Peter Falk, Vicki Frederick (Usa-Colori) — Vicende di due lottatrici di catch e del loro manager. Non vietato **Excalibur**, di J. Boorman (Eire-Colori) ore 15 lingua inglese — Commedia
17,15; 19,15; 21,15 — ★★ / ●●●

Ideal c. Beccaria 4, Tel. 541.523 — Lire 4000
Il cacciatore, di Michael Cimino, con Robert De Niro, Christopher Walker, John Savage, (Usa-Colori) - Lucida e crudele rappresentazione dell'efferatezza bellica, attraverso le esperienze di tre amici. Viet. 14 — Guerra
16,30; 19,30; 22,15 — Riedizione '80

Lilliput v. XX Settem. 15 bis, Tel. 537.100 — Lire 4000
La casa stregata, di Bruno Corbucci, con Renato Pozzetto, Gloria Guida (Italia - Colori) — Promessi sposi trovano bellissima casa a prezzo irrisorio. Equivoci e guai manifestano immediatamente che c'è qualcosa sotto. Non viet. Commedia
14,30; 16,30; 18,30; 20,30; 22,30 — ★ / ●●●●

Lux Gall. S. Federico, Tel. 541.283 — Lire 4000
Bello mio bellezza mia, di Sergio Corbucci, con Giancarlo Giannini, Mariangela Melato, Stefania Sandrelli (Italia - Colori) — Consueta commedia all'italiana, fra amore, gelosia e tragicomiche avventure. Non vietato — Commedia
15,15; 17,40; 20,05; 22,30 — ★★ / ●●●●

Nazionale v. Pomba 7, Tel. 518.850 — Lire 4000
L'onorevole con l'amante sotto il letto, di Mariano Laurenti, con Lino Banfi, Janet Agren, Alvaro Vitali, Leo Gullotta (Italia-Colori) — Vicende all'italiana di uomo politico con bella amante nascosta. Viet. 14. — Commedia
15; 17; 18,50; 20,40; 22,30 — Prima visione

Olimpia v. Arsenale 31, Tel. 532.448 — Lire 4000
Borotalco, di Carlo Verdone, con Carlo Verdone, Eleonora Giorgi (Italia-Colori) — Piazzista timidissimo si finge uomo di mondo per conquistare la bella collega. Non vietato — Commedia
15; 16,45; 18,40; 20,35; 22,30 — ★★★ / ●●●●●

Reposi v. XX Settembre, Tel. 531.400 — Lire 4000
Conan il barbaro, di John Milius, con Arnold Schwarzenegger, Sandahl Bergman, Ben Davidson, Gerry Lopez (Usa - Colori) — La storia di Conan, re dei barbari, uomo fortissimo e potente, ma giusto e saggio. Vietato 14. — Avventuroso
15; 17,30; 20; 22,30 — ★★★ / ●●●●●

Romano Galleria Subalpina, Tel. 510.145 — Lire 4000
L'ingenno, di Volker Schloendorff, con Bruno Ganz, Hanna Schygulla (Germania Occ.-Colori) — Ultimo film del geniale regista di «Il tamburo di latta», su una vicenda d'amore e inganno. Vietato 14. — Drammatico
16; 18; 20,15; 22,30 — ★★★ / ●●●

Studio Ritz v. Acqui 2, Tel. 830.521 — Lire 3500
Diritto di cronaca, di Sidney Pollack, con Paul Newman, Sally Field (Usa-Colori) — Vicenda lontanamente tratta dal «Processo» di Kafka, di un uomo accusato e perseguitato senza sapere di cosa e da chi. Non viet. — Drammatico
16; 18,10; 20,20; 22,30 — ★★ / ●●●●

Torino Via Buozzi 6, Tel. 530.353 — Lire 4000
Paradise, di Stuart Gillard, con Willie Aames Phoebe Cates (Usa - Colori) - Dopo «Il lampo della mala» e «Laguna blu» un'altra storia d'amore fra adolescenti, con tanta musica e bei paesaggi. Non viet. — Commedia
15; 16,40; 18,35; 20,30; 22,30 — ★ / ●●●●

Vittoria v. Roma 356, Tel. 561.789 — Lire 4000
Brivido caldo, di Lawrence Kasdan, con William Hurt, Kathleen Turner, Richard Crenna (Usa - Colori) — Uomo appassionatamente innamorato, viene spinto al delitto. Vietato 14. — Giallo
15,15; 17,45; 20,10; 22,35; — ★★ / ●●●●●

PROSEGUIMENTI

Acapulco v. Donizetti 6, Tel. 651.264 — Lire 2000
Più bello di così si muore, di Pasquale Festa Campanile, con Enrico Montesano (Italia-Colori) — Ex carcerato per aiutare la famiglia intraprende la professione del travestito. Dal romanzo di Antonio Amurri. Viet. 14. — Commedia
16,30; 18,30; 20,30; 22,30 — ★★ / ●●●●

Ambra v. C. Saluzzo 77, Tel. 297.197 — Lire 2000
Celebrità, con Nino D'Angelo, Regina Bianchi, Sonia Viviani (Italia - Colori) — Sui canoni della sceneggiata una drammatica vicenda d'amore e di violenza ai giorni nostri. Non vietato — Drammatico
Ap. 20; ult. 22,30 — Non recensito

Arco-Inc. c. Pr. Oddone 31, Tel. 484.621 — Lire 3000
Renaldo e Clara, di Bob Dylan, con Bob Dylan, Joan Baez (Usa-Colori) — Le più belle e note canzoni dei due noti cantautori in un viaggio musicale attraverso l'America più povera ed emarginata. Non vietato. — Musicale
Ap. 20; ult. 21,30 — Riedizione

Eliseo p. Sabotino, Tel. 335.98.15 — Lire 2000
La poliziotta a New York, di Michele Massimo Tarantini, con Edwige Fenech, Alvaro Vitali, Renzo Montagnani, Aldo Maccione (Italia - Col.) — Solito cast per le avventure della bella e zelante poliziotta ora anche oltre Oceano. N.V. — Commedia
Ap. 20,30; ult. 22,30 — Non recensito

Faro v. Po 30, Tel. 832.214 — Lire 2500
Ricche e famose, di George Cukor, con Jacqueline Bisset, Candice Bergen, (Usa - Col.) — Storia di una lunga amicizia, risentimenti e gioie, fra due donne: una casalinga appagata, l'altra irrequieta scrittrice. Non viet. — Commedia
16,20; 18,20; 20,20; 22,20 — ★★★ / ●●●●

Fiamma c. Trapani 57, Tel. 372.057 — Lire 2000
Ricche e famose, di George Cukor, con Jacquelin Bisset, Candice Bergen (Usa - Col.) — Storia di una lunga amicizia, risentimenti e gioie, fra due donne: una casalinga appagata, l'altra irrequieta scrittrice. Non viet. — Commedia
Ap. 20; ult. 22,30 — ★★★ / ●●●●

La Perla c. De Gasperi 26, Tel. 584.791 — Lire 3000
Sballato, gasato completamente fuso, di Steno, con Edwige Fenech, Diego Abatantuono (Italia - Colori) — Negli amori tra direttore e redattrice un taxista terronciello fa da terzo incomodo. Non vietato. — Commedia
15,05; 16,40; 18,35; 20,30; 22,25 — ★ / ●●●●●

Massaua p. Massaua 9, Tel. 795.803 — Lire 2500
Banana Joe, di Steno, con Bud Spencer, (It.-Col.) — Storia di un buon selvaggio, che felice e analfabeta vive in uno sperduto villaggio. Emigrato in città si scontra con i problemi della civiltà consumistica e torna alla capanna. N. Viet. Avventuroso
16,45; 18,40; 20,35; 22,30 — ★★ / ●●●

Massimo v. Montebello 8, Tel. 876.061 — Lire 3000
Taps, squilli di rivolta, di Harold Becker, con George C. Scott, Timothy Hutton (Usa-Color) — Poliziotti presidiano scuola militare dove i cadetti sono in rivolta. Non vietato. — Drammatico
15,10; 17,40; 20,05; 22,30 — ★★★ / ●●●

Puntodue D'ESSAI v. Garibaldi 30, Tel. 545.245 — Lire 3000
Anni di piombo, di Margarethe von Trotta, con Julfa Lampe, Barbara Sukowa, (Germania - Col.) — La storia di una nota terrorista tedesca, ricostruita attraverso i rapporti di amore-odio con la sorella. Leone d'Oro '81. Non viet. — Drammatico
16,30; 18,30; 20,30; 22,30 — ★★★ / ●●●

Selene c. Belgio 53, Tel. 874.171 — Lire 2500
Amore senza fine, di Franco Zeffirelli, con Brooke Shields, Martin Hewitt. (Usa-Colori) — Tenera storia d'amore fra due adolescenti. Viet. 14, ore 20; 22,30; RAGAZZI: **Un papero da un milione di dollari**, L. 1000, ore 15 e 17 — Commedia
★★ / ●●●●

Statuto v. Cibrario 16, Tel. 467.051 — Lire 2500
La pazza storia del mondo, di Mel Brooks, Dom De Luise, Madeline Kahn, Harvey Korman (Usa - Colori) — Satirica interpretazione del mondo, attraverso alcuni significativi periodi storici. Non vietato. — Commedia
15; 16,50; 18,40; 20,30; 22,30 — ★★ / ●●●●●

ALTRE VISIONI

VITTORIO VENETO (P.za Vittorio Veneto 5): **Cacciatore di squali**, F. Nero. Ap. 15, ult. 22,30 — Avventuroso

ALEXANDRA (Via Sacchi 18, tel. 511.293): **Le sei l'ultima sui... metti?**, A. M. Rizzoli, E. Cannavale, Bombolo, tech. ore 14,05; 15,45; 17,25; 19,05; 20,45; 22,30 — Commedia

CONTINENTAL (via Nizza 348, tel. 697.068): **«La poliziotta a New York»**, Edvige Fenech, A. Vitali, R. Montagnani. Non viet. 20; 22,30 — Commedia

FORTINO (via Cigna 47, tel. 486.560): **Qua la mano**, A. Celentano, E. Montesano Ap. 20,30 ult. 22,30 — Commedia

GIANDUJA MARIONETTE LUPI (via Santa Teresa 5, tel. 530.238): vedi Teatri

HOLLYWOOD (corso R. Margherita 106, tel. 851.904): **I figli so' pezzi e core**, Mario Merola — Sceneggiata

JOLLY (via Verolengo 130, tel. 290.161): Gruppo del Teatro Popolare presenta la sceneggiata **«B. Giovanni decullato»** Show finale di Gianni Fontana unico spettacolo ore 21 — Sceneggiata

NUOVO ODEON (via Venalzio 8, tel. 749.2362): **Cristiana F. noi i ragazzi dello zoo di Berlino** techn. viet. 14, ap. 20, ult. 22,20 — Drammatico

SOCIALE (corso Vercelli 71, tel. 850608): **Innamorato pazzo**, Adriano Celentano, Ornella Muti ap. 20; ult. 22,30 — Commedia

ZONA CENTRO

ASSOCIAZIONE MOVIE CLUB (via Principe Amedeo 5/L, tel. 544.077): Festival Marx Brothers **Piume di cavallo**, di Norman Mc Leod (versione originale con sottotitoli in italiano inedito in Italia) ore 18,30, 20,30; 22,30 — Comico

PO (via Po 21, tel. 839.75.02): **Il cacciatore di taglie**, S. Mc Queen non viet. — Western

CROCETTA - S. RITA - MIRAFIORI

ADRIANO (via Sacchi 65, tel. 587.715): **L'incredibile Hulk**, con B. Bixby — Avventuroso

GIARDINO d'Essai (via Monfalcone 62, tel. 353.776): **Storie di ordinaria follia**, di M. Ferreri, con B. Gazzara, O. Muti ore 20; 22,30 — Commedia drammatica

SMERALDO d'Essai (via Tunisi 92, tel. 3299.827): Rassegna film spazzatura **Cornetti alla crema**, con L. Banfi, E. Feneck. Ap. 20; ult. 22,30 — Commedia

VINZAGLIO (corso D. Abruzzi 102, tel. 596.125) (solo grandi film) **Il tempo delle mele**, (Reality), di Claude Pinoteau, con Claude Brasseur. 3ª vis. Ap. 20,15, ult. 22,30 — Commedia

SAN PAOLO

SAN PAOLO (via Cesana 80, tel. 372.637): **Fracchia la belva umana**, con P. Villaggio, Lino Banfi, A. Mazzamauro techn. Non viet. Ap. 20,30; ult. 22,30 — Commedia

ZONA FRANCIA

BERNINI (corso Tassoni 3, tel. 749.38.43): **American gigolò**, di P. Schrader, con Richard Gere, L. Hutton. Viet. 18

ZETA d'Essai (via Cibrario 68, tel. 749.2907): **Mephisto**, di I. Szabò, con K. M. Brandauer, R. Hoppe, spettacolo unico ore 22,30 — Drammatico

ZONA MADONNA DI CAMPAGNA-LUCENTO

LUCE* (Strada Lucento 3, tel. 731.616): **Speed driver**, con Fabio Testi — Avventuroso

LUINI* (Via Luini 90, tel. 280.339): domani **Il figlio dello sceicco**, Tomas Milian — Commedia

ZONA MILANO - REGIO PARCO

FALCHERA (via Tanaro 30, tel. 262.1665): **Count down Dimensione zero**, — Fantascienza

MAIOR (Largo G. Cesare 105, tel. 287.974): **La 7ª donna**, Florinda Bolkan, ap 15 ult 22,30 Drammatico

ZONA NIZZA-LINGOTTO

CUORE* (via Nizza 56, tel. 687.668): **Ho fatto splash!**, techn. diretto e interpretato da Maurizio Nichetti, ore 19,30; 22,15 — Commedia

* Cinema a carattere parrocchiale

LUCI ROSSE

MAFFEI (via Principe Tommaso 5, tel. 683.354): **Storia del piacere**, ap. 14,30, ult. 22,30, ingresso 4000

METROPOL (via Principe Tommaso 6, tel. 650.5470): **Caligola e Messalina**, Vladimir Broyovic, Betty Roland, col. ore 14,30; 16; 17,40; 19,10; 20,40; 22,30, ingresso 3500

ORFEO (piazza Carlina, tel. 439.5701): **Rassegna erotica**

PRINCIPE (via Principi d'Acajo 45, tel. 780.951): **Rassegna erotica** ap. 15 ult. 22,30 ingresso 3500

REGINA (corso Regina Margherita 123, tel. 530.885): **Quel dolce corpo di Fiona**, con Amber Hult. Ap. 10 ult. 22; L. 3500

ALCIONE (c. Regina Margherita 134, tel. 267.400): **Beatrix la schiava del sesso** ap. 14,30 ult. 22,30. Avanspettacolo condotto da Sandro Serafini e Gigi Cantoni. Strip tease con le vedettes Michele, Amanda e Janet de Bahia - Or. 16,30; 18,30; 22,15

ARTISTI EROTIC CENTER (via Giulia di Barolo 24): **Rassegna erotica**, ap. 15 ult. 22,30 L. 2000

MILANO DOPPIA LUCE ROSSA (via Milano 8, tel. 530 255): **Rassegna erotica**

ROMA BLUE (via San Donato 40, tel. 487.765): **Il mondo erotico di Francine**, ap. 15 ult. 22,30; ingresso L. 2000

AMERICA (v. Fréjus 27 - tel. 446.764): **Furore erotico**, ap. 20; ult. 22,30

SPEZIA (via Nizza 170, tel. 696.3617): **Confessioni proibite di una monaca adolescente**, ap. ore 15 L. 1200

CABARET VOLTAIRE (via Cavour 7, telefono 516.048): **Cak-tak show - Yesdoar**, ingresso soci

CINECLUB (via F.lli Calandra 15, tel. 447.28.66): dalle 14,30 alle 24 **Buma molat**, novità assoluta. Ingresso riservato soci

CENTRO INCONTRI — CASSA DI RISPARMIO DI TORINO
Corso Stati Uniti 23 - Torino
16 maggio - 5 giugno 1982
MOSTRA FOTOGRAFICA
«IL DARE E L'AVERE DI FRANCO FONTANA»
Inaugurazione oggi ore 17,30
Orario feriale e festivi 16-20
Organizzazione Centro Sportivo Aziende Industriali

CAMPIGLI e DE CHIRICO
GRAFICA 18
C. Casale 307 tel. 890048

GALLERIA PIRRA Ceramiche
Lungo Po Cadorna 1 ang. P. Vittorio - Tel. 877818
OGGI ORE 17 INAUGURAZIONE
ALBISSOLA 1920 - 1940
opere di maestri ceramisti:
Gianni BEVILACQUA, Arturo MARTINI, Lucio FONTANA, Tullio D'ALBISOLA, Nino STRADA, Torido MAZZOTTI, Romeo BEVILACQUA, FILLIA, Manlio TRUCCO, Giuseppe MAZZOTTI, Mario ANSELMO, Lino BERZOINI, Bartolomeo ROSSI, Virio da SAVONA, G.B. DE SALVO, Dario RAVANO, Alba DOCILIA, Gino GAMBETTI, Alf GAUDENZI, Francesco di COCCO, Adelina ZANDRINO, Ivos PACINO, Ivan KENOFF, Ivos PACETTI, Nanni SERNETTAZ, M.G.A.
FINO AL 15 DI GIUGNO

TEATRO QUARTIERE 23
Via L. Chiala 14
STASERA ORE 21
DOMANI ORE 14,30
IL MANTEGNO, presenta
«GLI INCUBI DI UN GUERRAFONDAIO»
di Roberto De Giorgio e Davide Melodia
Regia di Luigi Dosia

GARDEN St. Valsalice 2 Tel. 655859 - Bus 64
OGGI E DOMANI TRATTENIMENTI
15,30 POMERIGGI DELL'AMICIZIA
21 ORE LIETE E TOMBOLA
TEMPO LIBERO

danze la perla
Ore 15,30 Matinée
Ore 21 I valzerani

FARO
Ore 15,30
SECONDI OTTAVI FINALE
TORNEO C. GORLERO

Danze CLUB 84
Ore 15,30 Matinée
PER GLI AMATORI DEL BALLO
Ore 21 BALLO PER TUTTI
Orch. I MARMITTONI

FORTINO
Ore 15,30 INGRESSO LIBERO
consumazione facoltativa
Vieni a scoprire qualcosa in più
Locale fresco, e...

TEATRI

ALFIERI - ARCI: oggi ore 16 e ore 21 **Lanterna magica di Praga** in «Il circo magico» prenot. Arci tel. 839.67.40, Torviaggi tel. 50.41.42. Alfieri tel. 535.440. Ultimi due giorni.

CARIGNANO-TEATRO STABILE: ore 21 Valeria Moriconi in **Emma B. vedova Giocasta** di Savinio. Regia di Egisto Marcucci. Tel. 544.562 - 556.248. Ultimi due giorni.

CASA DEL POPOLO: Slic è a Settimo Torinese. Il Mulino del Teatro Continuo di Padova presenta **Siddharta** ore 21.

CENTRALINO: ore 22 Cabaret (v. Delle Rosine 16): Franchin e Paulin.

D'UOMO TEATRO (p. San Giovanni, tel. 546.633): ore 21,30 il gruppo di ricerca teatrale della Compagnia del Bagatto presenta **Racconti**, pretesto di alcuna storia Zen.

GIANDUJA-MARIONETTE LUPI: domani ore 16,30 **La bella addormentata nel bosco** con le Marionette Lupi. Inf. tel. 530.238.

INTRADOSSI (tel. 871.009) ore 21,15 il Teatro Zeta in **Il mistero del ricco epulone (Sicilia ieri e oggi)**, regia di Piergiorgio Gili con G. Fiscella, O. Salomone.

INFERNOTTI (via C. Battisti 4B, tel. 511.776): Teatro Modo-Modi 80 ore 9 convegno, ore 17 **Videotapes**, ore 21 Raffaello Sanzio, ore 22,30 Ricerca materialistica. Ingresso libero.

MACARIO: Assemblea Teatro presenta ore 21 **In tra il ciel**, prenot. tel. 533.946.

NUOVO: ore 20,30 Saggio di Danza classica delle Allieve del «Centro di perfezionamento della Danza» diretto da Loredana Furno. Inf. tel. 655 552.

NUOVO: Vignale 62. Tel. 680.668.

TEATRO STABILE - CITTA' E PROVINCIA DI TORINO: Festa internazionale di Teatro per ragazzi: al Teatro Adua, ore 10, Il Teatro del Buratto presenta **L'histoire du soldat.**